



แผนพัฒนาท้องถิ่นห้าปี  
(พ.ศ. ๒๕๖๖ - ๒๕๗๐)



องค์การบริหารส่วนตำบลโคกปีบ  
อำเภอศรีมโหสถ จังหวัดปราจีนบุรี



ประกาศองค์การบริหารส่วนตำบลโคกปีบ  
เรื่อง อนุมัติให้ใช้แผนพัฒนาท้องถิ่นห้าปี (พ.ศ. ๒๕๖๖ - ๒๕๗๐)  
ขององค์การบริหารส่วนตำบลโคกปีบ

ด้วยสภาองค์การบริหารส่วนตำบลโคกปีบ ได้มีมติเห็นชอบร่างแผนพัฒนาท้องถิ่นห้าปี (พ.ศ. ๒๕๖๖ - ๒๕๗๐) ขององค์การบริหารส่วนตำบลโคกปีบ ในการประชุมสภาองค์การบริหารส่วนตำบลโคกปีบ สมัยประชุมวิสามัญประจำปี พ.ศ. ๒๕๖๔ สมัยที่หนึ่ง ครั้งที่ ๑/๒๕๖๔ เมื่อวันที่ ๒๙ มิถุนายน ๒๕๖๔

อาศัยอำนาจตามความในข้อ ๒๔ ของระเบียบกระทรวงมหาดไทยว่าด้วยการจัดทำแผนพัฒนาขององค์กรปกครองส่วนท้องถิ่น พ.ศ. ๒๕๕๘ แก้ไขเพิ่มเติมถึง (ฉบับที่ ๓) พ.ศ. ๒๕๖๑ นายกององค์การบริหารส่วนตำบลโคกปีบ จึงได้อนุมัติและประกาศใช้แผนพัฒนาท้องถิ่นห้าปี (พ.ศ. ๒๕๖๖ - ๒๕๗๐) ขององค์การบริหารส่วนตำบลโคกปีบ ตั้งแต่นี้เป็นต้นไป

จึงประกาศให้ทราบโดยทั่วกัน

ประกาศ ณ วันที่ ๑๒ กรกฎาคม พ.ศ. ๒๕๖๔

  
(นายยุทธศักดิ์ นามประสิทธิ์)

นายกององค์การบริหารส่วนตำบลโคกปีบ

## คำนำ

การจัดทำแผนพัฒนาท้องถิ่นห้าปี (พ.ศ. ๒๕๖๖ - ๒๕๗๐) ขององค์การบริหารส่วนตำบลโคกปี่ ได้จัดทำขึ้นตามระเบียบกระทรวงมหาดไทยว่าด้วยการจัดทำแผนพัฒนาขององค์กรปกครองส่วนท้องถิ่น พ.ศ. ๒๕๔๘ แก้ไขเพิ่มเติมถึง (ฉบับที่ ๓) พ.ศ. ๒๕๖๑ เป็นแผนพัฒนาท้องถิ่นห้าปี ที่กำหนดยุทธศาสตร์การพัฒนา ซึ่งแสดงถึงวิสัยทัศน์ พันธกิจ และจุดมุ่งหมายเพื่อการพัฒนาในอนาคต โดยสอดคล้องกับนโยบายรัฐบาล ยุทธศาสตร์ชาติ ๒๐ ปี แผนพัฒนาเศรษฐกิจและสังคมแห่งชาติ ฉบับที่ ๑๓ (พ.ศ. ๒๕๖๖ - ๒๕๗๐) ยุทธศาสตร์การพัฒนาขององค์กรปกครองส่วนท้องถิ่นในเขตจังหวัด ยุทธศาสตร์กลุ่มจังหวัด ยุทธศาสตร์จังหวัด แผนพัฒนาภาค แผนพัฒนากลุ่มจังหวัด แผนพัฒนาจังหวัด เป้าหมายการพัฒนาที่ยั่งยืน (Sustainable Development Goals, SDGs) และนโยบายของคณะผู้บริหารท้องถิ่น องค์การบริหารส่วนตำบลโคกปี่ ได้จัดทำแผนพัฒนาท้องถิ่นห้าปี (พ.ศ. ๒๕๖๖ - ๒๕๗๐) เพื่อใช้เป็นกรอบในการกำหนดทิศทางการพัฒนาขององค์การบริหารส่วนตำบลโคกปี่ ให้มุ่งไปสู่สภาพการณ์อันพึงประสงค์ได้อย่างเท่าทันการเปลี่ยนแปลง โดยสามารถจัดสรรทรัพยากรที่มีอยู่อย่างจำกัดได้อย่างมีประสิทธิภาพ สอดคล้องกับศักยภาพของท้องถิ่น และปัญหา ความต้องการของประชาชนให้ท้องถิ่น สามารถนำไปสู่การแก้ไขปัญหาในท้องถิ่นได้อย่างแท้จริง เพื่อนำไปดำเนินการแก้ไขปัญหาและตอบสนองความต้องการของประชาชนในพื้นที่ได้อย่างมีระบบและเป็นไปตามระเบียบกระทรวงมหาดไทย ว่าด้วยการจัดทำแผนพัฒนาขององค์กรปกครองส่วนท้องถิ่น พ.ศ. ๒๕๔๘ แก้ไขเพิ่มเติมถึง (ฉบับที่ ๓) พ.ศ. ๒๕๖๑

จึงหวังเป็นอย่างยิ่งว่า แผนพัฒนาท้องถิ่นห้าปี (พ.ศ. ๒๕๖๖ - ๒๕๗๐) ที่นำกรอบยุทธศาสตร์การพัฒนา มาดำเนินการตามเป้าหมายขององค์การบริหารส่วนตำบลได้อย่างดี

คณะกรรมการสนับสนุนการจัดทำแผนพัฒนาท้องถิ่นองค์การบริหารส่วนตำบลโคกปี่  
คณะกรรมการพัฒนาองค์การบริหารส่วนตำบลโคกปี่

## สารบัญ

หน้า

คำนำ

### ส่วนที่ ๑ สภาพทั่วไปและข้อมูลพื้นฐาน

|                           |    |
|---------------------------|----|
| ๑. ด้านกายภาพ             | ๑  |
| ๒. ด้านการเมือง/การปกครอง | ๗  |
| ๓. ประชากร                | ๑๔ |
| ๔. สภาพทางสังคม           | ๑๖ |
| ๕. ระบบบริการพื้นฐาน      | ๑๖ |
| ๖. ระบบเศรษฐกิจ           | ๑๗ |
| ๗. ศาสนา ประเพณี วัฒนธรรม | ๑๘ |
| ๘. ทรัพยากรธรรมชาติ       | ๑๘ |

### ส่วนที่ ๒ ยุทธศาสตร์องค์กรปกครองส่วนท้องถิ่น

|  |    |
|--|----|
| ๑. ความสัมพันธ์ระหว่างแผนพัฒนาระดับภาค   | ๑๙ |
| ๒. ยุทธศาสตร์ขององค์กรปกครองส่วนท้องถิ่น | ๒๓ |
| ๓. การวิเคราะห์เพื่อพัฒนาท้องถิ่น        | ๓๐ |

### ส่วนที่ ๓ การนำแผนพัฒนาท้องถิ่นไปสู่การปฏิบัติ

|                                |    |
|--------------------------------|----|
| ๑. ยุทธศาสตร์การพัฒนาและแผนงาน | ๓๒ |
| ๒. บัญชีโครงการพัฒนาท้องถิ่น   | ๓๓ |

### ส่วนที่ ๔ การติดตามและประเมินผล

|  |    |
|--|----|
| ๑. การติดตามและประเมินผลยุทธศาสตร์             | ๗๙ |
| ๒. การติดตามและประเมินผลโครงการ                | ๘๐ |
| ๓. สรุปผลการพัฒนาท้องถิ่น                      | ๘๗ |
| ๔. ข้อเสนอแนะในการจัดทำแผนพัฒนาท้องถิ่นในอนาคต | ๘๑ |

**ส่วนที่ ๑**  
**สภาพทั่วไปและข้อมูลพื้นฐาน**



หมู่ที่ 1

- 1 บ้านสระมะเจ็ดร้อย 1
- 2 บ้านสระมะเจ็ดร้อย 2
- 3 หน้าบ้านนาผาโนน - ถนนคูเมืองใหม่
- 4 บ้านสระมะเจ็ดร้อย 4 - ศาลแม่กระษัตริย์บ้านสระมะเจ็ดร้อย 4 (ตามแผนภาพผังเมือง)
- 5 บ้านสระมะเจ็ดร้อย 5 - ศาลแม่กระษัตริย์หมู่ 9
- 6 บ้านสระมะเจ็ดร้อย 6 - ถนนเชื่อมบ้านสระมะเจ็ดร้อย 6
- 7 บ้านสระมะเจ็ดร้อย 7 - เขตติดต่อตำบลวังน้ำ
- 8 แยกโนนพระทราย 7/1 - หน้าบ้านนาบงบุญ ดินแดง
- 9 บ้านสระมะเจ็ดร้อย 7/2 (หลังวัดสระมะเจ็ด)
- 10 บ้านสระมะเจ็ดร้อย 5
- 11 บ้านสระมะเจ็ดร้อย 6
- 12 บ้านสระมะเจ็ดร้อย 3 / เขตบ้านนาผาโนน - บ้านนาขมิ้น
- 13 โนนพระทราย - ถนนเชื่อมคลองบางฝ่อฟ้า
- 14 ถนนเชื่อมคลองบางฝ่อฟ้า
- 15 บ้านสระมะเจ็ดร้อย 9
- 16 บ้านนาขมิ้น ต.ดงเมอญ
- 17 แยกซอย 0 - ตำบลสนธิ์



หมู่ที่ 2

- 18 หมู่ที่ 4 (หน้าบ้านนาภู แกร์) - สายโบราณสถานคูเมือง (ถนนถ้ำไอนของทางหลวงชนบท)
- 19 ซำงนิคมคามิเตียน บ่อลูกวังหม้อ
- 20 ประตูน้ำหมู่ที่ 2 - ถนนถนนคูเมือง (ซำงนิคมคามิเตียน บ่อลูกวังหม้อ)
- 21 โบราณสถานหม้อเหล็ก 5 (ถนนถ้ำไอนของทางหลวงชนบท)
- 22 สายโบราณสถานคูเมือง (ถนนถ้ำไอนของทางหลวงชนบท)
- 23 เทศบาลตำบล - หน้านิคมคามิเตียน
- 24 แยกซอยเทศบาล - บ้านลู่วิถี
- 25 ซอยทับทิม - ถนนเทศบาล
- 26 ส.อ.ม.ค. ตำราชูญ ปูไ้ไร่ - ถนนเทศบาล
- 27 ซอยบ้าน ส.อ.ม.ค. ตำราชูญ ปูไ้ไร่

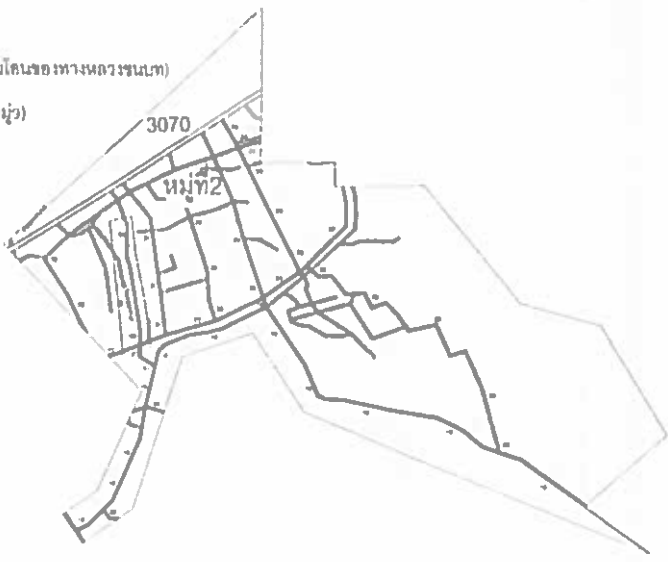



### หมู่ที่ 3

- 28 ซอยบ้านวังเจริญ
- 29 แยกต้นตาล ซัดคาทง
- 30 ริมคลองหัวไม้เทศ- ริมคลองชาวหลด
- 31 ไร่ไม้เทศ หนองตานวัง
- 32 ถนน 31๗ ซัดคาทง



### หมู่ที่ 4

- 33 ริมคลองชาวหลด บ้านนาปูน(ซ้าย)
- 34 ริมคลองชาวหลด - ริมคลองแปรม (ขวา)
- 35 ริมคลองชาวหลด - ริมคลองแปรม (ซ้าย)
- 36 ริมคลองบางขายน้อย (ขวา)
- 37 ริมคลองบางขายน้อย (ซ้าย)
- 38 บ้านนายอืด - แยกบ้านคอน
- 39 แยกบ้านคอน
- 40 ซ้ำบ้านชายของนางจันทิมา







### หมู่ที่ 5

- 41 บ้านม่วงขาว (บ้านท่าช้างหนองทรายขาวหนอง)
- 42 บ้านม่วงขาว บ้านท่าช้างหนองทราย ๑๒๕ (วัดที่วัดหนองทราย ๕๖๓๒)
- 43 บ้านท่าช้าง
- 44 ราษฎร์อุทิศ
- 45 ประตุน้ำเย็นคลองประม (จวน)
- 46 ประตุน้ำเย็นคลองประม (เจ้า)
- 47 ราษฎร์อุทิศ
- 48 รอยที่นาหนองวังหิน จ.ฉะเชิงเทรา เขตเทศบาลเมือง

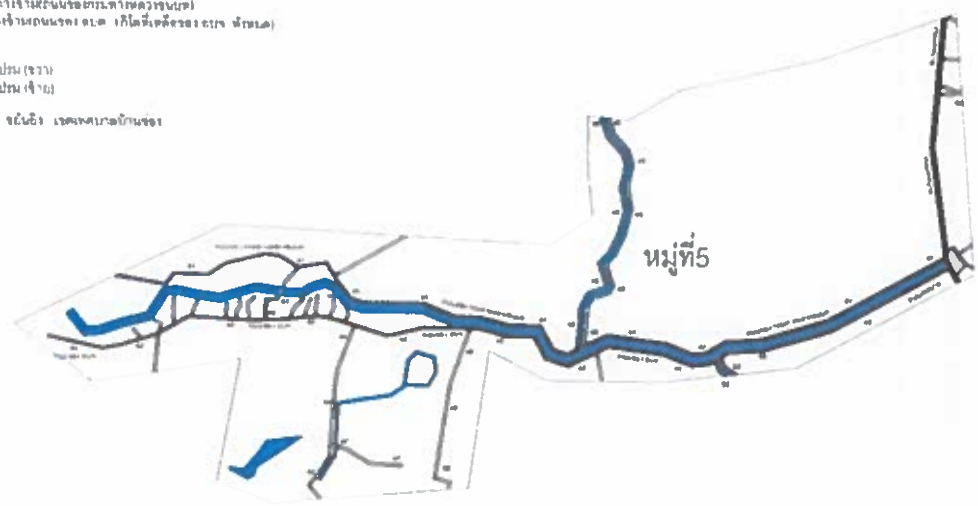

### หมู่ที่ 6

- 49 แยกสะพานกิโลมระวิญ-บ่อลูกวัง หมู่ที่ ๑
- 50 ไร่บ้านนายเสียม - บ้านนางอรทัย พันธุ์ธรรม
- 51 ทรายไร่คั่นโพธิ์
- 52 ประตุน้ำ หมู่ที่ 6 แยกสะพานไม้
- 53 ไร่บึงไฟ ประตุน้ำ
- 54 แยกลาดโพธิ์ เขตโคกไทย
- 55 บ้านจำเริญ
- 56 ไร่บ้านนายแบร์ - บ้านนายเสียม
- 57 รอยตรงข้ามเทศบาล





### หมู่ที่ 7

- 58 บ้านจำหวารอเขตที่ 5
- 59 ศาลาบ้าน
- 60 ตอเทศบาล ศาลาบ้าน
- 61 บ้านจำหวารอเขตที่ 7
- 62 บ้านจำหวารอเขตที่ 2-บ้านจำหวารอเขตที่ 3
- 63 บ้านจำหวารอเขตที่ 4-บ้านจำหวารอเขตที่ 9
- 64 บ้านจำหวารอเขตที่ 1-บ้านจำหวารอเขตที่ 8
- 65 ขวดติเกิด-แยกภาคใหม่

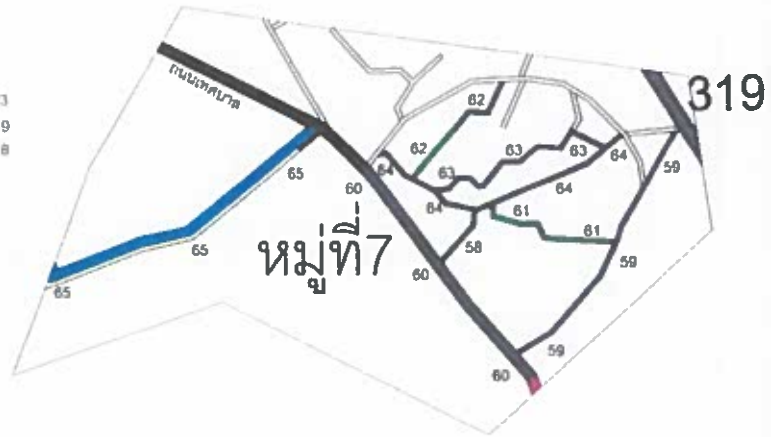

### หมู่ที่ 8

- 66 รอยบ้านนาเขียด
- 67. ภูเขาทอง-สระแก้วสระขวัญ

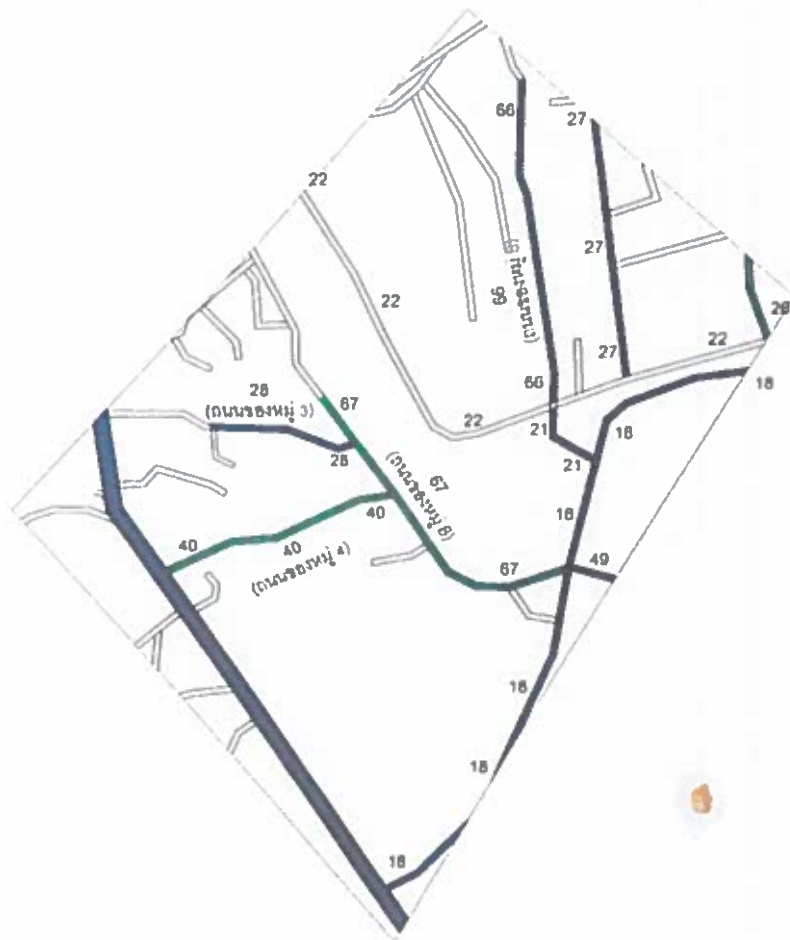

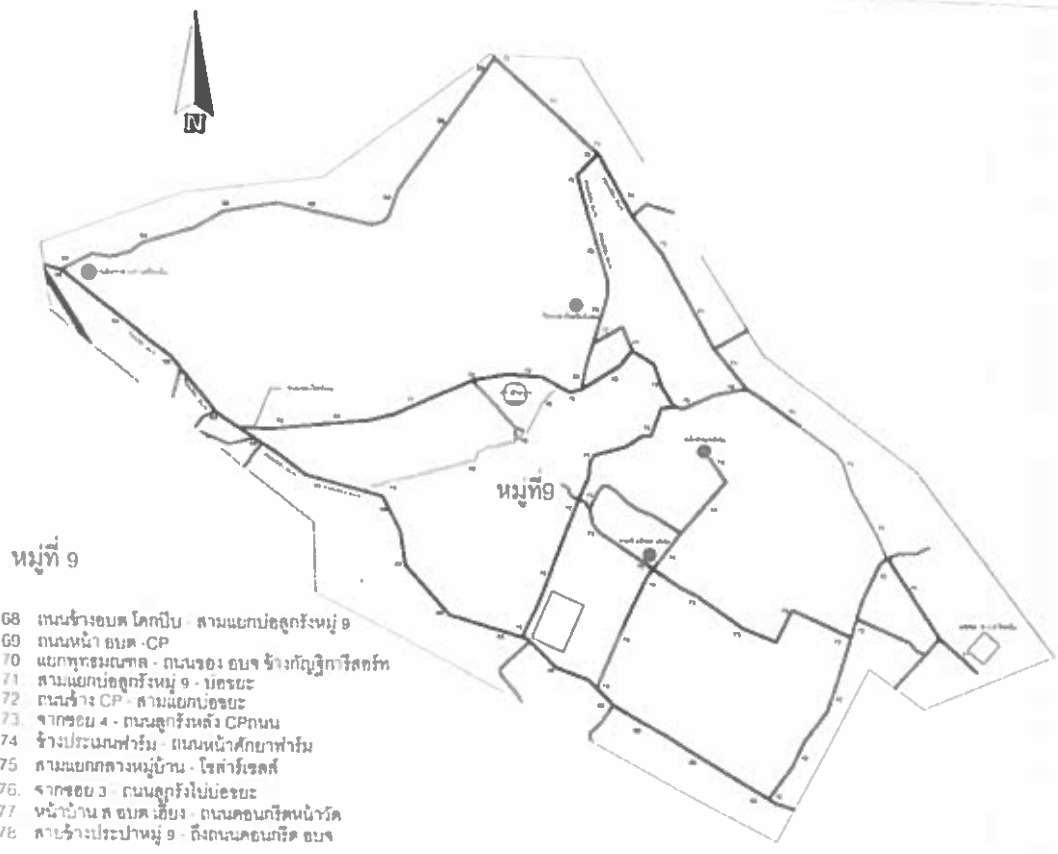

ตำบลโคกปิบตั้งอยู่บริเวณส่วนกลางของอำเภอศรีมโหสถ ระยะห่างจากอำเภอประมาณ ๒ กิโลเมตร มีอาณาเขตติดต่อกับพื้นที่ข้างเคียง ดังนี้

- ทิศเหนือ ติดต่อกับตำบลไผ่ชะเลียดและตำบลคูลำพัน อำเภอศรีมโหสถ จังหวัดปราจีนบุรี
- ทิศใต้ ติดต่อกับตำบลโคกไทย อำเภอศรีมโหสถ จังหวัดปราจีนบุรี
- ทิศตะวันออก ติดต่อกับตำบลหัวหว้า อำเภอศรีมหาโพธิ จังหวัดปราจีนบุรี
- ทิศตะวันตก ติดต่อกับตำบลกระทุ่มแพ้ว อำเภอบ้านสร้าง จังหวัดปราจีนบุรี

**จำนวนหมู่บ้านที่ปกครอง**

มีทั้งหมด ๙ หมู่บ้าน แยกเป็น

จำนวนหมู่บ้านที่รับผิดชอบเต็มพื้นที่ทั้งหมู่บ้านมีจำนวน ๒ หมู่บ้าน คือ

- หมู่ที่ ๑ บ้านสระมะเขือ
- หมู่ที่ ๙ บ้านหนองเรือ

จำนวนหมู่บ้านที่รับผิดชอบบางส่วนมีจำนวน ๗ หมู่บ้าน คือ

- หมู่ที่ ๒ บ้านโคกวัด
- หมู่ที่ ๓ บ้านโคกปิบ
- หมู่ที่ ๔ บ้านโคกปิบ
- หมู่ที่ ๕ บ้านทางข้าม
- หมู่ที่ ๖ บ้านม่วงขาว
- หมู่ที่ ๗ บ้านด่าน, ชำหว้า
- หมู่ที่ ๘ บ้านหนองสะแก

### ๑.๒ ลักษณะภูมิประเทศ

เป็นที่ราบสลับที่ดอน บางแห่งเป็นที่ราบเหมาะแก่การทำเกษตรกรรม เนื้อที่ตำบลโคกปี่มมีเนื้อที่ประมาณ ๓๔ ตารางกิโลเมตร หรือประมาณ ๑๐,๖๒๕ ไร่ เป็นพื้นที่ราบลุ่มสูงกว่าระดับน้ำทะเล ๕ เมตร พื้นที่หมู่ที่ ๑, ๒, ๓, ๔, ๕, ๖, ๗, ๘, ๙

### ๑.๓ ลักษณะภูมิอากาศ

มีสภาพอากาศโดยทั่วไปร้อนถึงร้อนจัดในช่วงเดือนมีนาคมถึงเดือนเมษายน อุณหภูมิประมาณ ๓๗.๗๙ องศาเซลเซียส โดยแบ่งเป็น ๓ ฤดู ดังนี้

ฤดูร้อน อากาศจะร้อนถึงร้อนจัดในช่วงเดือนมีนาคมถึงเดือนเมษายน อุณหภูมิประมาณ ๓๗.๗๙ องศาเซลเซียส

ฤดูฝน จะเริ่มตั้งแต่เดือนพฤษภาคมถึงเดือนตุลาคม ซึ่งบางครั้งมีฝนตกลงมามากทำให้เกิดอุทกภัย บางปีฝนตกน้อยทำให้ปริมาณน้ำไม่เพียงพอต่อการเพาะปลูกพืช และบางปีเกิดฝนทิ้งช่วงทำให้เกิดความแห้งแล้งเป็นเวลานาน ทำให้พืชที่ปลูกเสียหาย

ฤดูหนาว อากาศหนาวไม่มากนัก โดยเริ่มตั้งแต่เดือนพฤศจิกายนถึงเดือนมกราคม

### ๑.๔ ลักษณะของดิน

ลักษณะของดินในพื้นที่ตำบลโคกปี่มหมู่ที่ หมู่ที่ ๕, ๖, ๗, ๘ เป็นดินดำ สามารถอุ้มน้ำได้ดี เหมาะสำหรับการทำการเพาะปลูกพืชจำพวกข้าว และพื้นที่ ในหมู่ที่ ๑, ๒, ๓, ๔, ๖, ๙ พื้นที่ส่วนใหญ่เป็นดินลูกรัง ซึ่งเหมาะแก่การปลูกพืชที่ใช้น้ำน้อย เช่น มันสำปะหลัง

### ๑.๕ ลักษณะของแหล่งน้ำ

แหล่งน้ำของตำบลโคกปี่มส่วนมากเป็นน้ำคลอง มีด้วยกันสามสาย คือ

สายที่ ๑ คลองม่วงขาว อยู่ที่หมู่ที่ ๕, ๖

สายที่ ๒ คลองข่อฟ้า อยู่ที่หมู่ที่ ๑, ๒, ๓, ๖, ๘

สายที่ ๓ คลองลาดโพธิ์ อยู่ที่หมู่ที่ ๗

บ่อน้ำตื้น จำนวน ๖๐๐ แห่ง

บ่อน้ำบาดาล จำนวน ๒๕ แห่ง

ประปาหมู่บ้าน จำนวน ๕ แห่ง

### ๑.๖ ลักษณะของไม้และป่าไม้

ตำบลโคกปี่มเป็นที่ราบสลับพื้นที่ราบสูง มีพื้นที่ป่าไม้ และมีพื้นที่ป่าชุมชน พืชพรรณส่วนใหญ่ที่ขึ้นในพื้นที่ป่าเป็นไม้เบญจพรรณ ไม้ที่สำคัญคือ ยางนา ประดู่ และไม้เบญจพรรณอื่นๆ ที่สามารถเติบโตได้ดีในพื้นที่

## ๒. ด้านการเมือง/การปกครอง

### ๒.๑ เขตการปกครอง

จำนวนหมู่บ้านที่ปกครอง

มีทั้งหมด ๙ หมู่บ้าน แยกเป็น

จำนวนหมู่บ้านที่รับผิดชอบเต็มพื้นที่ทั้งหมู่บ้านมีจำนวน ๒ หมู่บ้าน คือ

- หมู่ที่ ๑ บ้านสระมะเขือ

- หมู่ที่ ๙ บ้านหนองเรือ

จำนวนหมู่บ้านที่รับผิดชอบบางส่วนมีจำนวน ๗ หมู่บ้าน คือ

- หมู่ที่ ๒ บ้านโคกวัด
- หมู่ที่ ๓ บ้านโคกปิบ
- หมู่ที่ ๔ บ้านโคกปิบ
- หมู่ที่ ๕ บ้านทางข้าม
- หมู่ที่ ๖ บ้านม่วงขาว
- หมู่ที่ ๗ บ้านด่าน, ชำหว่า
- หมู่ที่ ๘ บ้านหนองสะแก

## ๒.๒ การเลือกตั้ง

องค์การบริหารส่วนตำบลโคกปิบ เดิมมีฐานะเป็นสภาตำบลโดยใช้ชื่อว่า “สภาตำบลโคกปิบ” และได้ยกฐานะเป็นองค์การบริหารส่วนตำบล ตามประกาศกระทรวงมหาดไทย และใช้ชื่อว่า องค์การบริหารส่วนตำบลโคกปิบ องค์การบริหารส่วนตำบลโคกปิบ มีการแบ่งเขตเลือกตั้ง จำนวน ๙ หมู่บ้าน มีจำนวนสมาชิกสภาองค์การบริหารส่วนตำบล จำนวน ๑๕ คน การบริหารงานองค์การบริหารส่วนตำบลโคกปิบ ประกอบด้วย

๑. สภาองค์การบริหารส่วนตำบล ทำหน้าที่นิติบัญญัติ และควบคุมฝ่ายบริหาร ประกอบด้วยสมาชิกซึ่งมาจากการเลือกตั้งโดยตรงของประชาชนตามกฎหมายว่าด้วยการเลือกตั้งสมาชิกสภาท้องถิ่นหรือผู้บริหารท้องถิ่น ๑๕ คน อยู่ในตำแหน่งคราวละ ๔ ปี สภาองค์การบริหารส่วนตำบล มีประธานสภาคนหนึ่งและรองประธานสภาคนหนึ่ง ซึ่งนายอำเภอแต่งตั้งจากสมาชิกสภาองค์การบริหารส่วนตำบลโคกปิบ ตามมติของสภาองค์การบริหารส่วนตำบลโคกปิบ

๒. นายกององค์การบริหารส่วนตำบล ทำหน้าที่บริหารราชการขององค์การบริหารส่วนตำบลให้เป็นไปตามกฎหมายระเบียบ ข้อบังคับ เทศบัญญัติและนโยบาย ซึ่งมาจากการเลือกตั้งโดยตรงของประชาชนตามกฎหมายว่าด้วยการเลือกตั้งสมาชิกท้องถิ่นหรือผู้บริหารท้องถิ่น และรองนายกององค์การบริหารส่วนตำบลโคกปิบ จำนวน ๒ คน เลขานุการนายกององค์การบริหารส่วนตำบลโคกปิบ จำนวน ๑ คน

ทั้งนี้ มีปลัดองค์การบริหารส่วนตำบล เป็นผู้บังคับบัญชาพนักงานองคการบริหารส่วนตำบล และลูกจ้างองค์การบริหารส่วนตำบล รองจากนายกององค์การบริหารส่วนตำบล และรับผิดชอบควบคุมดูแลราชการประจำขององค์การบริหารส่วนตำบลให้เป็นไปตามนโยบาย

**โครงสร้างและอัตรากำลังในการบริหารขององค์การบริหารส่วนตำบลโคกปีบ**

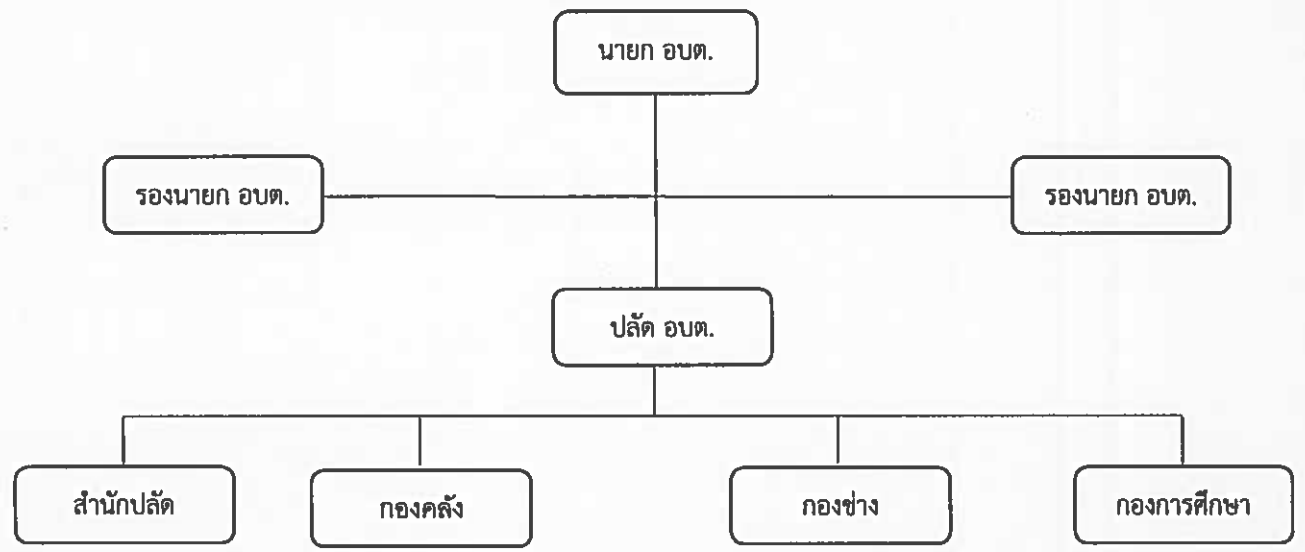

**คณะผู้บริหารส่วนตำบลโคกปีบ**

- |                  |               |  |
|------------------|---------------|--|
| ๑. นายยุทธศักดิ์ | นามประสิทธิ์  | นายกองค์การบริหารส่วนตำบลโคกปีบ          |
| ๒. นายประยูร     | เหลือทอง      | รองนายกองค์การบริหารส่วนตำบลโคกปีบ       |
| ๓. นางพัชชา      | นามประสิทธิ์  | รองนายกองค์การบริหารส่วนตำบลโคกปีบ       |
| ๔. นางเครือวัลย์ | สมานสิริรักษ์ | เลขานุการนายกองค์การบริหารส่วนตำบลโคกปีบ |

**สมาชิกสภาองค์การบริหารส่วนตำบลโคกปีบ**

- |                    |            |  |
|--------------------|------------|--|
| ๑. นายชัยณรงค์     | ไชยเจริญ   | ประธานสภาองค์การบริหารส่วนตำบลโคกปีบ     |
| ๒. นายบุญไทย       | พลอยสุกใส  | รองประธานสภาองค์การบริหารส่วนตำบลโคกปีบ  |
| ๓. นายสำราญ        | ปรุโปร่ง   | สมาชิกสภาองค์การบริหารส่วนตำบล หมู่ที่ ๒ |
| ๔. นายอนงค์        | มงคล       | สมาชิกสภาองค์การบริหารส่วนตำบล หมู่ที่ ๒ |
| ๕. นายธรรมบุญ      | ไชยสมบุญ   | สมาชิกสภาองค์การบริหารส่วนตำบล หมู่ที่ ๓ |
| ๖. นายสุรศักดิ์    | ศิลาปาโณ   | สมาชิกสภาองค์การบริหารส่วนตำบล หมู่ที่ ๔ |
| ๗. นายจรัญ         | จ้วยทิม    | สมาชิกสภาองค์การบริหารส่วนตำบล หมู่ที่ ๔ |
| ๘. นายประสิทธิ์ชัย | ยะอนันต์   | สมาชิกสภาองค์การบริหารส่วนตำบล หมู่ที่ ๕ |
| ๙. นายสมชาย        | เอื้อเฟื้อ | สมาชิกสภาองค์การบริหารส่วนตำบล หมู่ที่ ๖ |
| ๑๐. นายสุนันท์     | พนัสเดิม   | สมาชิกสภาองค์การบริหารส่วนตำบล หมู่ที่ ๗ |
| ๑๑. นายมานะ        | พนัสเดิม   | สมาชิกสภาองค์การบริหารส่วนตำบล หมู่ที่ ๗ |
| ๑๒. นายวินิจ       | พาศิษฐ์    | สมาชิกสภาองค์การบริหารส่วนตำบล หมู่ที่ ๘ |
| ๑๓. นางเกษราภรณ์   | จงวิศาล    | สมาชิกสภาองค์การบริหารส่วนตำบล หมู่ที่ ๘ |
| ๑๔. นายเอียง       | ทับชัย     | สมาชิกสภาองค์การบริหารส่วนตำบล หมู่ที่ ๙ |
| ๑๕. นายสมมาตร      | อ่ำอินทร์  | สมาชิกสภาองค์การบริหารส่วนตำบล หมู่ที่ ๙ |

ส่วนราชการทั้ง ๔ ส่วนจะมีหัวหน้าส่วนราชการ จำนวน ๑ คน รับผิดชอบดูแลการปฏิบัติราชการ ภายใน ซึ่งในแต่ละส่วนราชการได้กำหนดหน้าที่รับผิดชอบไว้ดังนี้

๑) สำนักปลัดองค์การบริหารส่วนตำบล

๑.๑ งานบริหารงานทั่วไป

อำนาจหน้าที่ความรับผิดชอบเกี่ยวกับงานราชการทั่วไปขององค์การบริหารส่วนตำบล งานเลขานุการของนายกองค์การบริหารส่วนตำบล รองนายกองค์การบริหารส่วนตำบล และเลขานุการนายกองค์การบริหารส่วนตำบล งานกิจการสภาองค์การบริหารส่วนตำบล งานธุรการและงานสารบรรณ งานการพาณิชย์ งานอำนวยความสะดวกและข้อมูลข่าวสาร งานการเลือกตั้ง งานอื่นๆ ที่เกี่ยวข้องและที่ได้รับมอบหมาย

๑.๒ งานการเจ้าหน้าที่

อำนาจหน้าที่ความรับผิดชอบงานการเจ้าหน้าที่ มีหน้าที่ความรับผิดชอบเกี่ยวกับการบริหารงานบุคคลของพนักงานส่วนตำบล ข้าราชการครูและบุคลากรทางการศึกษา ลูกจ้างประจำ และพนักงานจ้างขององค์การบริหารส่วนตำบล งานวิเคราะห์การวางแผนอัตรากำลัง งานจัดตั้งส่วนราชการ และการปรับปรุงโครงสร้างส่วนราชการ งานการกำหนดตำแหน่งและการปรับปรุงการกำหนดตำแหน่ง งานการสรรหาเกี่ยวกับการสอบแข่งขัน สอบคัดเลือก การย้าย การโอน การคัดเลือกเพื่อรับโอน งานบรรจุและแต่งตั้ง งานจัดทำควบคุม ตรวจสอบ แก้ไข บันทึกข้อมูลทะเบียนประวัติ งานระบบสารสนเทศข้อมูลบุคลากรท้องถิ่นแห่งชาติ งานการประเมินผลการปฏิบัติราชการ งานเกี่ยวกับเงินเดือน ค่าจ้าง และค่าตอบแทน งานการคัดเลือก เพื่อเลื่อนและแต่งตั้งพนักงานส่วนตำบล ให้ดำรงตำแหน่งในระดับสูงขึ้น งานการประเมินเพื่อเลื่อนวิทยฐานะข้าราชการครู งานการลาทุกประเภท งานสิทธิสวัสดิการทุกประเภท งานส่งเสริมสนับสนุนการเพิ่มสมรรถภาพในการปฏิบัติงาน งานวางแผนบุคลากร งานการรักษาวินัย การดำเนินการทางวินัย การอุทธรณ์และการร้องทุกข์ งานสนับสนุนเสริมสร้างคุณธรรมจริยธรรมและจรรยาบรรณ งานการให้พ้นจากราชการ งานเลขานุการของคณะกรรมการหรือคณะอนุกรรมการเกี่ยวกับการบริหารงานบุคคล งานบริการข้อมูล สถิติช่วยเหลือให้คำแนะนำทางวิชาการ งานอื่น ๆ ที่เกี่ยวข้องและที่ได้รับมอบหมาย

๑.๓ งานป้องกันและบรรเทาสาธารณภัย

อำนาจหน้าที่ความรับผิดชอบปฏิบัติงานด้านการป้องกันระวังและบรรเทาสาธารณภัย ตรวจสอบ รับแจ้งเหตุ เช่น อัคคีภัย วาตภัย และภัยพิบัติต่าง ๆ เป็นต้น เพื่อให้เกิดความปลอดภัย และบรรเทาความเสียหายในด้านชีวิตและทรัพย์สินของประชาชน และเฝ้าระวัง ตรวจสอบ และฝึกซ้อมการรับมือกับเหตุร้ายในรูปแบบต่าง ๆ งานอื่น ๆ ที่เกี่ยวข้องและที่ได้รับมอบหมาย

๑.๔ งานสวัสดิการสังคม

อำนาจหน้าที่ความรับผิดชอบรวบรวมและลงทะเบียนผู้สูงอายุ ผู้พิการและผู้ติดเชื้อเอชไอวี เพื่อดูแลและจัดสวัสดิการที่พึงได้ เช่น เบี้ยยังชีพ เบี้ยสงเคราะห์ในการช่วยเหลือและสงเคราะห์ให้มีคุณภาพชีวิตที่ดีขึ้น การฝึกอบรม ส่งเสริมและสนับสนุนอาชีพที่เหมาะสมแก่ประชาชนในชุมชน เพื่อให้กลุ่มอาชีพสามารถเพิ่มผลผลิตและสร้างรายได้ให้กับชุมชนจัดทำโครงการและงบประมาณ รวมถึงดำเนินการโฆษณาและประชาสัมพันธ์ประชาสัมพันธ์ประเมินผลการจัดกิจกรรมต่าง ๆ ที่เป็นประโยชน์แก่ชุมชน เช่น กิจกรรมส่งเสริมครอบครัว กิจกรรมแข่งกีฬา กิจกรรมที่เกี่ยวกับเด็กและเยาวชน กิจกรรมเพื่อให้ห่างไกลยาเสพติด เป็นต้น และงานอื่น ๆ ที่เกี่ยวข้องและที่ได้รับมอบหมาย

### ๑.๕ งานนิติการ

อำนาจหน้าที่ความรับผิดชอบ ปฏิบัติงานทางกฎหมาย ซึ่งมีลักษณะงานที่ปฏิบัติ เกี่ยวกับการพิจารณา วินิจฉัยปัญหาทางกฎหมาย ร่างและพิจารณาตรวจร่างข้อบัญญัติ กฎ ระเบียบ และ ข้อบังคับที่เกี่ยวข้อง จัดทำนิติกรรม รวบรวมข้อเท็จจริง และพยานหลักฐานเพื่อดำเนินการทางคดี การ สอบสวน ตรวจพิจารณาดำเนินการเกี่ยวกับวินัยพนักงานองค์การบริหารส่วนตำบลและการร้องทุกข์หรือ อุทธรณ์ ตรวจทานความถูกต้องของสัญญา ร่างประกาศ คำสั่ง หรือเอกสารอื่น ๆ ที่เกี่ยวข้อง เพื่อให้ เอกสารมีความถูกต้อง ครบถ้วน สมบูรณ์และเป็นไปตามข้อกำหนด หลักเกณฑ์และกฎหมายต่าง ๆ ดำเนินการทางคดีต่าง ๆ เช่น การสอบสวนข้อเท็จจริง การติดตามหลักฐาน การสืบพยาน เป็นต้น เพื่อให้ การปฏิบัติงานเป็นไปอย่างยุติธรรม ถูกต้อง และโปร่งใส และงานอื่นๆ ที่เกี่ยวข้องและที่ได้รับมอบหมาย

### ๑.๖ งานวิเคราะห์นโยบายและแผน

อำนาจหน้าที่ความรับผิดชอบเกี่ยวกับงานจัดทำแผนพัฒนาองค์การบริหารส่วน ตำบลงานส่งเสริมการมีส่วนร่วมของประชาชนในการพัฒนาท้องถิ่น งานประสานการจัดทำแผนพัฒนา จังหวัด แผนพัฒนาอำเภอ แผนพัฒนาชุมชน และแผนงานอื่น ๆ ที่เกี่ยวข้อง งานคณะกรรมการพัฒนา องค์การบริหารส่วนตำบล งานคณะกรรมการจัดทำแผนพัฒนาองค์การบริหารส่วนตำบล งานอื่น ๆ ที่ เกี่ยวข้องและที่ได้รับมอบหมาย

### ๑.๗ งานส่งเสริมงบประมาณ

อำนาจหน้าที่ความรับผิดชอบเกี่ยวกับงานงบประมาณ งานเสนอแนะขอรับการ จัดสรรเงินอุดหนุนองค์การบริหารส่วนตำบล งานจัดทำข้อบัญญัติงบประมาณรายจ่ายประจำปีและฉบับ เพิ่มเติม (ถ้ามี) งานอื่น ๆ ที่เกี่ยวข้องและที่ได้รับมอบหมาย

### ๑.๘ งานประชาสัมพันธ์

อำนาจหน้าที่ความรับผิดชอบเกี่ยวกับงานประชาสัมพันธ์ งานวิเทศสัมพันธ์ งาน ส่งเสริมและพัฒนาเทคโนโลยีสารสนเทศ งานส่งเสริมการท่องเที่ยว งานบริการและเผยแพร่วิชาการงาน สถิติ งานอื่นๆ ที่เกี่ยวข้องและที่ได้รับมอบหมาย

### ๑.๙ งานตรวจติดตามและประเมินผล

อำนาจหน้าที่ความรับผิดชอบเกี่ยวกับงานตรวจติดตามและประเมินผลแผนงาน และโครงการ งานอื่นๆ ที่เกี่ยวข้องและที่ได้รับมอบหมาย

### ๑.๑๐ งานส่งเสริมสาธารณสุข

อำนาจหน้าที่ความรับผิดชอบเกี่ยวกับงานสาธารณสุขมูลฐาน งานบริการการแพทย์ อุดหนุน และงานอื่นๆ ที่เกี่ยวข้องและที่ได้รับมอบหมาย

### ๑.๑๑ งานจัดการมูลฝอยและสิ่งปฏิกูล

อำนาจหน้าที่ความรับผิดชอบเกี่ยวกับงานกวาดล้างทำความสะอาด งานเก็บ รวบรวมขยะมูลฝอย งานขนถ่ายขยะมูลฝอย งานขนถ่ายสิ่งปฏิกูล งานอื่น ๆ ที่เกี่ยวข้องและที่ได้รับ มอบหมาย

### ๑.๑๒ งานป้องกันและควบคุมโรค

อำนาจหน้าที่ความรับผิดชอบเกี่ยวกับการป้องกันและเสริมสร้างภูมิคุ้มกันโรค งาน ควบคุมแมลงและสัตว์พาหนะนำโรค งานควบคุมป้องกันโรคติดต่อ งานอื่นๆ ที่เกี่ยวข้องและได้รับ มอบหมาย



## ๒) กองคลัง

### ๒.๑ งานบริหารงานทั่วไป

อำนาจหน้าที่ความรับผิดชอบเกี่ยวกับงานราชการทั่วไป งานธุรการและงานสารบรรณ งานบริการข้อมูล งานอื่นๆ ที่เกี่ยวข้องและที่ได้รับมอบหมาย

### ๒.๒ งานบัญชี

อำนาจหน้าที่ความรับผิดชอบปฏิบัติงานเกี่ยวกับงานการจ่าย การรับ การนำส่งเงิน การเก็บรักษาเงิน และเอกสารทางการเงิน การตรวจสอบใบสำคัญ ฎีกา งานเกี่ยวกับเงินเดือน ค่าจ้าง ค่าตอบแทน เงินบำเหน็จ บำนาญ เงินอื่นๆ งานเกี่ยวกับการช่วยจัดหางบประมาณและเงินนอกงบประมาณ งานเกี่ยวกับสถานะทางการเงิน การคลัง การจัดสรรเงินต่างๆ การจัดทำบัญชีทุกประเภท ทะเบียนคุมเงินรายได้และรายจ่ายต่างๆ การควบคุม การเบิกจ่าย การจัดทำรายงานทางการเงินประจำเดือน ประจำปี งานการตรวจสอบหลักฐาน ใบสำคัญคู่จ่าย เงินลงบัญชี ทำรายงานการบัญชี รวบรวมข้อมูลเกี่ยวกับการขอจัดตั้งงบประมาณ รายรับรายจ่ายประจำปี จัดทำบัญชีเงินสดประจำวัน บัญชีเงินฝากธนาคาร บัญชีแยกประเภท ตรวจสอบใบสำคัญหมวดรายจ่าย เก็บรักษาใบสำคัญ ควบคุมการเบิกจ่ายงบประมาณ ตรวจสอบการตั้งฎีกาเบิกจ่าย จัดทำบัญชีและทะเบียนคุมการใช้จ่ายเงินทั่วไป และนอกงบประมาณ ควบคุมการทำบัญชีทุกประเภท ทำหนังสือโต้ตอบเกี่ยวกับการบัญชีทุกประเภท และงานอื่นๆ ที่เกี่ยวข้องหรือได้รับมอบหมาย

### ๒.๓ งานพัสดุและทรัพย์สิน

อำนาจหน้าที่ความรับผิดชอบเกี่ยวกับงานการจัดซื้อจัดจ้าง งานการซ่อมและบำรุงรักษา งานการจัดทำทะเบียนพัสดุ งานการตรวจสอบการจ่ายพัสดุและเก็บรักษาพัสดุ งานการจัดทำบัญชีพัสดุ และงานอื่นๆ ที่เกี่ยวข้องหรือได้รับมอบหมาย

### ๒.๔ งานเร่งรัดและจัดเก็บรายได้

อำนาจหน้าที่ความรับผิดชอบการจัดเก็บภาษีต่างๆ วิธีการจัดเก็บภาษีอากร ค่าธรรมเนียมต่างๆ และรายได้อื่นขององค์การบริหารส่วนตำบลโคกปีบ การตรวจรับแบบแสดงรายการคำร้องหรือคำขอของผู้เสียภาษีและค่าธรรมเนียม ปรับปรุงแบบแสดงรายการ คำร้อง คำขอของผู้เสียภาษีให้เหมาะสม รับชำระเงิน เขียนใบเสร็จรับเงินและลงบัญชี จัดทำทะเบียนและรายการต่างๆ เก็บรักษาหลักฐานการเสียภาษี ค่าธรรมเนียมและรายได้อื่นๆ ออกหมายเรียกและหนังสือเชิญพบ ตรวจสอบและประเมินภาษี การเก็บรักษา นำส่งเงิน และการจัดเก็บภาษีต่างๆ ขององค์การบริหารส่วนตำบล งานจัดทำหนังสือแจ้งให้ผู้อยู่ในเกณฑ์เสียภาษีทราบล่วงหน้า งานชำระภาษีค่าธรรมเนียมและรายได้อื่นๆ ภายในกำหนดของแต่ละปี งานจัดทำหนังสือแจ้งเตือนแก่ผู้เสียภาษี กรณีไม่มาชำระภาษี ค่าธรรมเนียมและรายได้อื่นขององค์การบริหารส่วนตำบลภายในกำหนด งานประสานงานกับฝ่ายนิติกร เพื่อดำเนินคดีแก่ผู้ไม่ปฏิบัติตามกฎหมายภาษีท้องถิ่น (ไม่ยื่นแบบฯ และไม่ชำระภาษี) โดยเสนอผู้บังคับบัญชาสั่งการและงานอื่นๆ ที่เกี่ยวข้องหรือได้รับมอบหมาย

### ๒.๕ งานแผนที่และทะเบียนทรัพย์สิน

อำนาจหน้าที่ความรับผิดชอบเกี่ยวกับงานคัดลอกข้อมูลที่ดิน รวบรวมข้อมูลเกี่ยวกับที่ดิน โรงเรือน สิ่งปลูกสร้าง ซึ่งตั้งอยู่ในเขตองค์การบริหารส่วนตำบลโคกปีบ ในด้านรูปร่าง ลักษณะ และขนาดไว้ในรูปแผนที่ เพื่อใช้ในการจัดเก็บ เร่งรัด และติดตามรายได้ งานปรับข้อมูลแผนที่ภาษี งานตรวจสอบข้อมูลภาคสนาม งานตรวจสอบรหัสประจำแปลงที่ดิน การจัดทำทะเบียนทรัพย์สินเป็นกา รรวบรวมข้อมูลเกี่ยวกับที่ดิน โรงเรือน สิ่งปลูกสร้าง ป้าย และการประกบต่างๆ การค้าต่างๆ ที่ตั้งอยู่ในเขต

องค์การบริหารส่วนตำบลโคกปี่ไฉ้ในรูปของทะเบียนทรัพย์สิน เพื่อใช้ในการจัดเก็บ เร่งรัด และติดตาม รายได้อย่างมีประสิทธิภาพ รวมทั้งสามารถประเมินและกำหนดอัตราภาษีและค่าธรรมเนียมได้อย่างถูกต้อง และเป็นธรรมตามที่กฎหมายกำหนด เพื่อใช้ในการจัดเก็บภาษีทุกชั้นตอน เพื่อใช้ในการตรวจสอบและแสดง รายการ ทรัพย์สิน การประเมินภาษี เพื่อใช้ในการเร่งรัดติดตามภาษีค้างชำระ รวมทั้งการนำไปใช้ประโยชน์ ด้านอื่นๆ งานจัดเก็บและดูแลรักษาทะเบียนทรัพย์สินและเอกสารข้อมูลต่างๆ และงานอื่นๆ ที่เกี่ยวข้องหรือ ได้รับมอบหมาย

### ๓) กองช่าง

#### ๓.๑ งานบริหารงานทั่วไป

อำนาจหน้าที่ความรับผิดชอบเกี่ยวกับงานราชการทั่วไป งานธุรการและงานสารบรรณ งานบริการการข้อมูล งานอื่นๆ ที่เกี่ยวข้องและที่ได้รับมอบหมาย

#### ๓.๒ งานก่อสร้างและซ่อมบำรุง

อำนาจหน้าที่ความรับผิดชอบเกี่ยวกับงานก่อสร้าง งานตรวจสอบการก่อสร้างงาน จัดทำแผนปฏิบัติงานก่อสร้างและซ่อมบำรุงประจำปี งานควบคุมการก่อสร้าง และซ่อมบำรุง งานจัดทำ ประวัติ ติดตาม ควบคุมการปฏิบัติงานเครื่องกล งานจัดทำทะเบียนประวัติการใช้เครื่องจักรกลและ ยานพาหนะ งานแผนการบำรุงรักษาเครื่องจักรกลและยานพาหนะ และงานอื่นๆ ที่เกี่ยวข้องและที่ได้รับ มอบหมาย

#### ๓.๓ งานสำรวจและออกแบบ

อำนาจหน้าที่ความรับผิดชอบเกี่ยวกับงานสำรวจ งานออกแบบ และเขียนแบบ งาน ประมาณราคา งานจัดทำราคากลาง งานจัดทำข้อมูลทางด้านวิศวกรรมต่างๆ งานจัดเก็บและทดสอบ คุณภาพวัสดุ งานจัดทำทะเบียนประวัติโครงสร้างพื้นฐาน อาคาร สะพาน คลอง แหล่งน้ำ งานอื่นๆ ที่ เกี่ยวข้องและที่ได้รับมอบหมาย

#### ๓.๔ งานสาธารณูปโภค

อำนาจหน้าที่ความรับผิดชอบเกี่ยวกับงานควบคุม ดูแล บำรุงรักษา วัสดุ ครุภัณฑ์ ด้านงานโยธา งานกิจการประปา และงานระบบน้ำ แก้ไขปัญหาน้ำท่วมขัง การบำรุงรักษาคูคลอง จัดทำ แผนโครงการบำรุงรักษา คูคลองสาธารณะ งานสำรวจและซ่อมบำรุงไฟฟ้าในเขตองค์การบริหารส่วนตำบล และงานอื่นๆ ที่เกี่ยวข้องและที่ได้รับมอบหมาย

#### ๓.๕ งานผังเมือง

อำนาจหน้าที่ความรับผิดชอบเกี่ยวกับงานพัฒนาเมือง งานจัดทำผังเมือง จัดทำผัง เมืองเฉพาะ สำรวจ รวบรวมข้อมูลทางด้านผังเมือง ตรวจสอบแบบแปลนการขออนุญาตก่อสร้างทางผัง เมือง งานควบคุมทางผังเมือง งานจัดรูปที่ดินและฟื้นฟูเมือง กำหนดแนวเขตที่สาธารณะเพื่อขอการครอง สิทธิในที่สาธารณะ การบุกรุกที่ดินในสาธารณะ การบุกรุกที่ดินให้เป็นที่ยสาธารณะ ดูแลตรวจสอบที่ สาธารณะสิ่งสาธารณูปการ เช่น ถนน ทางเท้า คันดิน สะพาน ท่อระบายน้ำ งานสำรวจ ออกแบบ เขียน แบบต่างๆ งานก่อสร้าง โดยได้รับอนุญาตตาม พ.ร.บ.ควบคุมอาคารตลอดจนกฎหมายอื่นๆ ที่เกี่ยวข้อง การ ขุดดิน ถมดิน ตาม พ.ร.บ.ขุดดินและถมดินรวมถึงเรื่องร้องเรียนและเรื่องอื่นๆ ในพื้นที่องค์การบริหาร ส่วนตำบล และงานอื่นๆ ที่เกี่ยวข้องและที่ได้รับมอบหมาย

๔) กองการศึกษา ศาสนาและวัฒนธรรม

๔.๑ งานบริหารงานทั่วไป

อำนาจหน้าที่ความรับผิดชอบเกี่ยวกับราชการทั่วไป งานธุรการและงานสารบรรณ งานบริการข้อมูล งานอื่นๆ ที่เกี่ยวข้องและที่ได้รับมอบหมาย

๔.๒ งานบริหารการศึกษา

อำนาจหน้าที่ความรับผิดชอบเกี่ยวกับงานบริหารการศึกษา งานพัฒนาการศึกษา การศึกษานอกระบบการศึกษา และการศึกษาตามอัธยาศัย เช่น การจัดการศึกษาปฐมวัย งานบริหารวิชาการด้านการศึกษา งานศูนย์พัฒนาเด็กเล็ก งานอื่นๆ ที่เกี่ยวข้องและที่ได้รับมอบหมาย

๔.๓ งานส่งเสริมการศึกษา ศาสนาและวัฒนธรรม

อำนาจหน้าที่ความรับผิดชอบเกี่ยวกับงานพัฒนาสื่อเทคโนโลยีและนวัตกรรมทางการศึกษา งานการศาสนา งานบำรุงศิลปะ จารีตประเพณี ภูมิปัญญาท้องถิ่น และวัฒนธรรมอันดีของท้องถิ่น งานส่งเสริมและสนับสนุนศูนย์การเรียนรู้ชุมชน งานส่งเสริมสนับสนุนพัฒนาศูนย์พัฒนาเด็กเล็ก งานอื่นๆ ที่เกี่ยวข้องและที่ได้รับมอบหมาย

๔.๔ งานส่งเสริมกีฬา และนันทนาการ

อำนาจหน้าที่ความรับผิดชอบเกี่ยวกับงานกีฬาและนันทนาการ งานกิจกรรมเด็กเยาวชน งานอื่นๆ ที่เกี่ยวข้องและที่ได้รับมอบหมาย

๕) หน่วยตรวจสอบภายใน

๕.๑ งานตรวจสอบภายใน

อำนาจหน้าที่ความรับผิดชอบเกี่ยวกับงาน จัดทำแผนการตรวจสอบภายใน ประจำปี งานการตรวจสอบความถูกต้องและเชื่อถือได้ของเอกสารการเงิน การบัญชี เอกสารการรับการจ่ายเงินทุกประเภท ตรวจสอบการเก็บรักษาหลักฐานการเงิน การบัญชีงานตรวจสอบการสรรหาพัสดุและทรัพย์สิน การเก็บรักษาพัสดุและทรัพย์สินงานตรวจสอบการทำประโยชน์จากทรัพย์สินขององค์การบริหารส่วนตำบลโคกปี่ งานตรวจสอบติดตามและการประเมินผลการดำเนินงานตามแผนงาน โครงการให้เป็นไปตามนโยบาย วัตถุประสงค์ และเป้าหมายที่กำหนดอย่างมีประสิทธิภาพ ประสิทธิผลและประหยัด งานวิเคราะห์และประเมินความมีประสิทธิภาพ ประหยัด คุ่มค่าในการใช้ทรัพยากรของส่วนราชการต่างๆ งานประเมินการควบคุมภายในของหน่วยงานรับตรวจ งานรายงานผลการตรวจสอบภายใน งานบริการข้อมูล สถิติ ช่วยเหลือให้คำแนะนำแนวทางแก้ไข ปรับปรุงการปฏิบัติงานแก่หน่วยรับตรวจและผู้เกี่ยวข้อง และที่ได้รับมอบหมาย

๓. ประชากร

๓.๑ ข้อมูลเกี่ยวกับจำนวนประชากร

จำนวนประชากรของตำบลโคกปี่ตั้งแต่ปี ๒๕๕๙ - ๒๕๖๓ ตามตาราง ดังนี้

| ปี   | จำนวนประชากร (คน) |        |       |        | รวม   | ร้อยละ |
|------|-------------------|--------|-------|--------|-------|--------|
|      | ชาย               | ร้อยละ | หญิง  | ร้อยละ |       |        |
| ๒๕๕๙ | ๑,๕๓๖             | ๔๙.๖๑  | ๑,๕๖๐ | ๕๐.๓๙  | ๓,๐๙๖ | ๑๐๐    |
| ๒๕๖๐ | ๑,๕๔๒             | ๔๙.๗๙  | ๑,๕๕๕ | ๕๐.๒๑  | ๓,๐๙๗ | ๑๐๐    |
| ๒๕๖๑ | ๑,๕๗๑             | ๔๙.๙๘  | ๑,๕๗๒ | ๕๐.๐๒  | ๓,๑๔๓ | ๑๐๐    |
| ๒๕๖๒ | ๑,๕๕๙             | ๔๙.๙๒  | ๑,๕๖๔ | ๕๐.๐๘  | ๓,๑๒๓ | ๑๐๐    |
| ๒๕๖๓ | ๑,๕๓๓             | ๔๙.๔๔  | ๑,๕๖๘ | ๕๐.๕๖  | ๓,๑๐๑ | ๑๐๐    |

กราฟเปรียบเทียบจำนวนประชากรย้อนหลัง ๕ ปี ตั้งแต่ปี ๒๕๕๙ - ๒๕๖๓

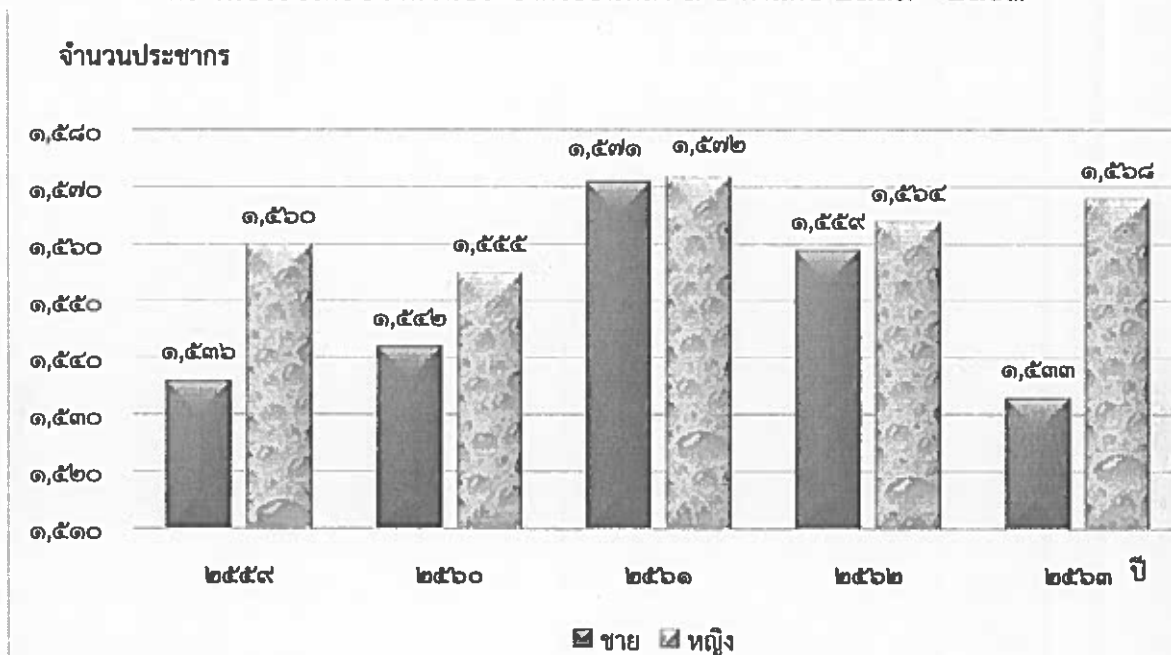

จากตารางและแผนภูมิข้างต้น แสดงจำนวนประชากร ๕ ปีย้อนหลัง ตั้งแต่ปี ๒๕๕๙ - ๒๕๖๓ แสดงให้เห็นว่าประชากรชายน้อยกว่าประชากรหญิง โดยมีจำนวนประชากรชายน้อยกว่าประชากรหญิงในสัดส่วนที่ห่างกันมากจำนวน ๓ ปี ได้แก่ ปี ๒๕๕๙ ๒๕๖๐ และ ๒๕๖๓ และมีสัดส่วนที่ใกล้เคียงกันระหว่างประชากรชายและประชากรหญิงในปี ๒๕๖๑ และปี ๒๕๖๒ และคาดว่าในอนาคตจะมีจำนวนประชากรลดลงเพียงเล็กน้อย ซึ่งจะยังคงสัดส่วนประชากรชายน้อยกว่าประชากรหญิง

### ๓.๒ ช่วงอายุและจำนวนประชากร

ข้อมูลเกี่ยวกับจำนวนประชากรของตำบลโคกปึก อำเภอศรีมโหสถ จังหวัดปราจีนบุรี เดือนธันวาคม ๒๕๖๓ องค์การบริหารส่วนตำบลโคกปึกมีประชากรทั้งสิ้น ๓,๑๐๑ คน แยกเป็น ชาย ๑,๕๓๓ คน หญิง ๑,๕๖๘ คน สามารถแบ่งเป็นช่วงอายุได้ ดังนี้

| ช่วงอายุ                | จำนวนประชากร (คน) |       | รวม   |
|-------------------------|-------------------|-------|-------|
|                         | ชาย               | หญิง  |       |
| อายุระหว่าง ๑ - ๑๘ ปี   | ๓๒๘               | ๓๒๖   | ๖๕๔   |
| อายุระหว่าง ๑๙ - ๖๐ ปี  | ๙๒๙               | ๙๐๕   | ๑,๘๓๔ |
| อายุตั้งแต่ ๖๐ ปีขึ้นไป | ๒๗๖               | ๓๓๗   | ๖๑๓   |
| รวม                     | ๑,๕๓๓             | ๑,๕๖๘ | ๓,๑๐๑ |

## ๔. สภาพทางสังคม

## ๔.๑ การศึกษา

- โรงเรียนระดับประถมศึกษา จำนวน ๑ แห่ง อยู่ในเขตพื้นที่หมู่ที่ ๑
- โรงเรียนระดับมัธยมศึกษา จำนวน ๑ แห่ง อยู่ในเขตพื้นที่หมู่ที่ ๗
- ที่อ่านหนังสือพิมพ์ประจำหมู่บ้าน จำนวน ๒ แห่ง อยู่ในเขตพื้นที่หมู่ที่ ๑, ๗

## ๔.๒ การสาธารณสุข

อัตราการมีและการใช้ส้วมรดน้ำร้อยละ ๑๐๐

## ๔.๓ อาชญากรรม

-

## ๔.๔ ยาเสพติด

-

## ๔.๕ การสังคมสงเคราะห์

- ศูนย์สงเคราะห์ผู้ยากไร้คามิลเลียน โซเซียล เซนเตอร์ ปราจีนบุรี
- ดำเนินการจ่ายเบี้ยยังชีพให้กับผู้สูงอายุ ผู้พิการ และผู้ป่วยเอดส์
- รับลงทะเบียนและประสานงานโครงการเงินอุดหนุนเพื่อการเลี้ยงดูเด็กแรกเกิด
- ประสาน และอำนวยความสะดวกในการทำบัตรผู้พิการ

## ๕. ระบบบริการพื้นฐาน

## ๕.๑ การคมนาคมขนส่ง

ถนนสายหลักจำนวน ๓ สาย ได้แก่

ถนนสายทางหลวงที่ ๓๐๗๐ (สายโคกปีบ - ศรีมหาโพธิ)

ถนนสายทางหลวงที่ ๓๑๙ (สายพนมสารคาม - ปราจีนบุรี)

ถนนกรมโยธาธิการสาย ปจ ๒๐ (สายโคกปีบ - บ้านสะแกงาม)

## ๕.๒ การไฟฟ้า

- ไฟฟ้าเข้าถึงทุกครัวเรือน
- ขยายเขตไฟฟ้าสาธารณะ ในพื้นที่หมู่ที่ ๑, ๒, ๓, ๔, ๕, ๖, ๗, ๘, ๙

## ๕.๓ การประปา

ประปาเข้าถึงทุกครัวเรือน

หมู่บ้านที่มีระบบประปาประจำหมู่บ้าน หมู่ที่ ๑, ๒, ๖, ๗ และหมู่ที่ ๙

หมู่ที่ใช้น้ำประปาร่วมกับของเทศบาลตำบลโคกปีบ หมู่ที่ ๒, ๓, ๔, ๕, ๖, ๗ และหมู่ที่ ๘

## ๕.๔ โทรศัพท์

ปัจจุบันประชาชนส่วนใหญ่ใช้โทรศัพท์เคลื่อนที่

## ๕.๕ ระบบโลจิสติกส์ (Logistics) หรือการขนส่ง

ที่ทำการไปรษณีย์ จำนวน ๑ แห่ง อยู่ในเขตพื้นที่หมู่ที่ ๔

## ๖. ระบบเศรษฐกิจ

ในพื้นที่ตำบลโคกปึก เป็นชุมชนขนาดเล็ก ไม่ค่อยมีบทบาททางด้านเศรษฐกิจที่ชัดเจนและกว้างขวางมากนัก ประชาชนส่วนใหญ่มีอาชีพหลัก คือ การประกอบอาชีพเกษตรกรรม พื้นที่การเกษตรส่วนใหญ่เป็นพื้นที่นา ทำไร่มันสำปะหลัง และปลูกส้มโอ ในขณะที่เดียวกันครัวเรือนเกษตรกรรมจะมีการเลี้ยงสัตว์ควบคู่ไปกับการเพาะปลูกเป็นอาชีพเสริม ได้แก่ การเลี้ยงวัว กระบือ สุกร และไก่ อาชีพนอกภาคเกษตร ส่วนมากจะเป็นการรับจ้างในกิจกรรมหลายประเภท เช่น การก่อสร้าง ทำงานในเขตอุตสาหกรรม

### ๖.๑ การเกษตร

พืชเศรษฐกิจที่สำคัญ ของตำบลโคกปึก คือ

|                                     |                  |
|-------------------------------------|------------------|
| ๑. ข้าว มีพื้นที่การเพาะปลูก        | ประมาณ ๔,๕๐๐ ไร่ |
| ๒. ส้มโอ มีพื้นที่การเพาะปลูก       | ประมาณ ๒๐๐ ไร่   |
| ๓. มันสำปะหลัง มีพื้นที่การเพาะปลูก | ประมาณ ๒๐๐ ไร่   |

### ๖.๒ การประมง

|                                |                 |
|--------------------------------|-----------------|
| ๑. บ่อปลา จำนวน ๑๒ ราย         | จำนวนบ่อ ๑๗ บ่อ |
| ๒. บ่อกุ้งก้ามกราม จำนวน ๓ ราย | จำนวนบ่อ ๑๐ บ่อ |

### ๖.๓ การปศุสัตว์

|             |               |
|-------------|---------------|
| ๑. ฟาร์มไก่ | จำนวน ๑๐ แห่ง |
| ๒. ฟาร์มหมู | จำนวน ๑ แห่ง  |

### ๖.๔ การบริการ

|                           |               |
|---------------------------|---------------|
| ๑. ไปรษณีย์               | จำนวน ๑ แห่ง  |
| ๒. ร้านซ่อมจักรยานยนต์    | จำนวน ๓ แห่ง  |
| ๓. ร้านตัดผม/ร้านเสริมสวย | จำนวน ๑ แห่ง  |
| ๔. บ้านเช่า               | จำนวน ๑๒ แห่ง |

### ๖.๕ การท่องเที่ยว

ตำบลโคกปึก มีโบราณสถานสมัยทวารวดีที่เก่าแก่ที่สุด ประกอบไปด้วย สระแก้ว สระขวัญ สันคูเมือง และอาคารสถานรูปสี่เหลี่ยมต่างๆ ที่ก่อด้วยศิลาแลงทั้งสิ้น อยู่ในคูเมือง และนอกคูเมือง ส่วนใหญ่ก่อสร้างเพื่อประกอบกิจกรรมทางศาสนา อยู่ในเขตพื้นที่ หมู่ที่ ๑, ๒ ตำบลโคกปึก ห่างจากที่ว่าการอำเภอศรีมโหสถไปทางทิศตะวันออก ระยะทางประมาณ ๑ - ๒ กิโลเมตร

สระแก้ว เป็นโบราณสถานที่เป็นสระน้ำโบราณ สระน้ำขุดลงไปในพื้นที่ของศิลาแลงธรรมชาติ ตั้งอยู่ทางทิศตะวันตกเฉียงใต้นอกเมืองศรีมโหสถ ตัวสระเป็นรูปสี่เหลี่ยมจัตุรัส มีทางลงทำเป็นขั้นบันได ผนังขอบสระทุกด้านมีการแกะสลักภาพนูนต่ำ เป็นรูปสัตว์ต่างๆ เช่น รูปช้าง สิงห์ หมู กิณี งูพันเสา สัตว์เหล่านี้เป็นสัตว์ชั้นสูง สันนิษฐานว่า เป็นสระน้ำศักดิ์สิทธิ์ที่ใช้ประกอบพิธีทางศาสนา อายุราวพุทธศตวรรษที่ ๖ - ๑๑

คูเมือง เป็นโบราณสถานขนาดใหญ่ รูปสี่เหลี่ยมผืนผ้ามุมมน ขนาด ๗๐๐ x ๑,๕๕๐ เมตร มีคูน้ำและคันดินล้อมรอบ คูน้ำส่วนใหญ่จะขุดตัดลงไปในพื้นที่ดินของศิลาแลงธรรมชาติ ตอนกลางคูเมืองมีคูน้ำที่ขุดเชื่อมคูเมืองด้านทิศเหนือและทิศใต้เข้าด้วยกัน ทำให้ดูเหมือนว่า ตัวเมืองถูกแบ่งออกเป็นสองส่วน ชาวบ้านเรียก คูน้ำแห่งนี้ว่า "คูลูกศร"

|     |                           |       |    |                                |
|-----|---------------------------|-------|----|--------------------------------|
| ๒.๖ | อุตสาหกรรม                |       |    |                                |
|     | จำนวน ๑ แห่ง              |       |    | ห้างหุ้นส่วนจำกัดเจตนารมณัภรณ์ |
| ๒.๗ | การพาณิชย์และกลุ่มอาชีพ   |       |    |                                |
|     | ๑. ร้านขายสินค้าเบ็ดเตล็ด | จำนวน | ๒๑ | แห่ง                           |
|     | ๒. ร้านค้าขายอาหาร        | จำนวน | ๒  | แห่ง                           |
|     | ๓. ร้านหล่อพระ            | จำนวน | ๑  | แห่ง                           |
|     | ๔. ปั้นแก๊ส               | จำนวน | ๑  | แห่ง                           |
|     | ๕. ปั้นน้ำมัน (ปตท.)      | จำนวน | ๑  | แห่ง                           |
| ๒.๘ | แรงงาน                    |       |    |                                |

ประชาชนส่วนใหญ่ในพื้นที่ประกอบอาชีพเกษตรกรรม ได้แก่ ทำนา ทำไร่ และอาชีพอื่นๆ ได้แก่ รับจ้าง อาชีพส่วนตัว เป็นต้น

#### ๗. ศาสนา ประเพณี วัฒนธรรม

##### ๗.๑ การนับถือศาสนา

องค์การบริหารส่วนตำบลโคกปี่ มีวัดจำนวน ๓ แห่ง ได้แก่ วัดสระมะเขือ วัดป่าทรงนิมิตร วัดศรีมหาโพธิ์ ประชาชนส่วนใหญ่นับถือศาสนาพุทธ และศาสนาคริสต์

##### ๗.๒ ประเพณีและงานประจำปี

ไม่มีประเพณี และงานประจำปีในเขตพื้นที่องค์การบริหารส่วนตำบลโคกปี่

##### ๗.๓ ภูมิปัญญาท้องถิ่น ภาษาถิ่น

จักสานตะกร้าด้วยไม้ไผ่ ภาษาพวนหรือภาษาลาวพวน

##### ๗.๔ OTP สินค้าพื้นเมืองและของที่ระลึก

ส้มโอหวาน และตะกร้าจักสาน ไม้กวาด

#### ๘. ทรัพยากรธรรมชาติ

๘.๑ น้ำ ตำบลโคกปี่ ประกอบด้วย ๙ หมู่บ้าน สภาพพื้นที่โดยรวมเป็นที่ลุ่ม พื้นที่ส่วนใหญ่เป็นพื้นที่ทำการเกษตร เช่น นาข้าว ไร่มันสำปะหลัง และสวนส้มโอ ทำให้ไม่มีพื้นที่ป่า และมีแหล่งน้ำธรรมชาติที่สำคัญอยู่สามสาย ได้แก่ คลองม่วงขาว คลองซ้อฟ้า และคลองลาดโพธิ์ ประชาชนส่วนใหญ่ใช้น้ำในคลองเพื่อทำการเกษตร

##### ๘.๒ ป่าไม้ -

##### ๘.๓ ภูเขา -

##### ๘.๔ ทรัพยากรธรรมชาติที่สำคัญขององค์กรปกครองส่วนท้องถิ่น -

ส่วนที่ ๒  
ยุทธศาสตร์องค์กรปกครอง  
ส่วนท้องถิ่น



## ส่วนที่ ๒ ยุทธศาสตร์การพัฒนาองค์กรปกครองส่วนท้องถิ่น

### ๑. ความสัมพันธ์ระหว่างแผนพัฒนาระดับมหภาค

#### ๑.๑ แผนยุทธศาสตร์ชาติ ๒๐ ปี (พ.ศ. ๒๕๖๑ – ๒๕๘๐)

วิสัยทัศน์ประเทศ คือ “ประเทศไทยมีความมั่นคง มั่งคั่ง ยั่งยืน เป็นประเทศที่พัฒนาแล้ว ด้วยการพัฒนาตามหลักปรัชญาของเศรษฐกิจพอเพียง” โดยมีเป้าหมายการพัฒนาประเทศคือ “ประเทศชาติมั่นคง ประชาชนมีความสุข เศรษฐกิจพัฒนาอย่างต่อเนื่อง สังคมเป็นธรรม ฐานทรัพยากรธรรมชาติยั่งยืน” หรือเป็นคติพจน์ประจำชาติ ว่า “มั่นคง มั่งคั่ง ยั่งยืน” ทั้งนี้วิสัยทัศน์ดังกล่าวจะต้องสนองตอบต่อประโยชน์แห่งชาติ อันได้แก่ การมีเอกราช อธิปไตย และบูรณภาพแห่งเขตอำนาจรัฐ การดำรงอยู่อย่างมั่นคง ยั่งยืนของสถาบันหลักของชาติ การดำรงอยู่อย่างมั่นคงของชาติ และประชาชนจากภัยคุกคามทุกรูปแบบ การอยู่ร่วมกันในชาติอย่างสันติสุขเป็นปึกแผ่น

ยุทธศาสตร์ชาติ ในการที่จะบรรลุวิสัยทัศน์และทำให้ประเทศไทยพัฒนาไปสู่อนาคตที่พึงประสงค์นั้น จำเป็นจะต้องมีการวางแผนและกำหนดยุทธศาสตร์การพัฒนาในระยะยาวและกำหนดแนวทางการพัฒนาของทุกภาคส่วนให้ขับเคลื่อนไปในทิศทางเดียวกัน ดังนั้น จึงจำเป็นต้องกำหนดยุทธศาสตร์ชาติในระยะยาว เพื่อถ่ายทอดแนวทางการพัฒนาการปฏิบัติในแต่ละช่วงเวลาอย่างต่อเนื่อง และมีการบูรณาการ และสร้างความเข้าใจถึงอนาคตของประเทศไทยร่วมกัน และเกิดการรวมพลังของทุกภาคส่วนในสังคมทั้งประชาชน เอกชน ประชาสังคม ในการขับเคลื่อนพัฒนาเพื่อการสร้างและรักษาไว้ซึ่งผลประโยชน์แห่งชาติ และบรรลุวิสัยทัศน์ “ประเทศไทยมีความมั่นคง มั่งคั่ง ยั่งยืน เป็นประเทศพัฒนาแล้ว ด้วยการพัฒนาตามหลักปรัชญาของเศรษฐกิจพอเพียง” หรือคติพจน์ประจำชาติ “มั่นคง มั่งคั่ง ยั่งยืน” เพื่อให้ประเทศมีขีดความสามารถในการแข่งขัน มีรายได้สูงอยู่ในกลุ่มประเทศพัฒนาแล้ว คนไทยมีความสุข อยู่ดี กินดี สังคมมีความมั่นคง เสมอภาคและเป็นธรรม ซึ่งยุทธศาสตร์ชาติที่จะใช้เป็นกรอบแนวทางการพัฒนาในระยะ ๒๐ ปีต่อจากนี้ไป จะประกอบด้วย ๖ ยุทธศาสตร์ ได้แก่ ๑) ยุทธศาสตร์ด้านความมั่นคง ๒) ยุทธศาสตร์ด้านการสร้างความสามารถในการแข่งขัน ๓) ยุทธศาสตร์ด้านการพัฒนาและเสริมสร้างศักยภาพทรัพยากรมนุษย์ ๔) ยุทธศาสตร์ด้านการสร้างโอกาสและความเสมอภาคทางสังคม ๕) ยุทธศาสตร์ด้านการสร้างการเติบโตบนคุณภาพชีวิตที่เป็นมิตรต่อสิ่งแวดล้อม และ ๖) ยุทธศาสตร์ด้านการปรับสมดุลและพัฒนาระบบการบริหารจัดการภาครัฐ

#### ๑.๒ แผนพัฒนาเศรษฐกิจและสังคมแห่งชาติ ฉบับที่ ๑๓ (พ.ศ. ๒๕๖๖ – ๒๕๗๐)

การวางกรอบทิศทางพัฒนาประเทศในระยะของแผนพัฒนาฯ ฉบับที่ ๑๓ จึงมีจุดประสงค์ที่จะพลิกโฉมประเทศไทย (Thailand's Transformation) ซึ่งครอบคลุมตั้งแต่การเปลี่ยนแปลงในระดับโครงสร้าง นโยบาย และกลไก เพื่อปรับเปลี่ยนในมิติต่าง ๆ ของประเทศให้เท่าทันและสอดคล้องกับพลวัตและบริบทของโลกที่เปลี่ยนแปลงไป ตลอดจนเพื่อสร้างความสมดุลในการกระจายผลประโยชน์จากการพัฒนาแก่ทุกภาคส่วนเศรษฐกิจและสังคมอย่างเป็นธรรม เสริมสร้างคุณภาพชีวิตที่ดีให้กับประชาชนทุกกลุ่ม และรักษาความยั่งยืนของทรัพยากรธรรมชาติและสิ่งแวดล้อม

ทั้งนี้ การขับเคลื่อนการพัฒนาประเทศให้เกิดผลลัพธ์ในการพลิกโฉมประเทศไทยในระยะแผนพัฒนาฯ ฉบับที่ ๑๓ มีเป้าหมายหลักเพื่อนำประเทศไปสู่การเป็นประเทศที่มี “เศรษฐกิจสร้างคุณค่า สังคมเดินหน้าอย่างยั่งยืน” ด้วยการใช้องค์ความรู้ ความคิดสร้างสรรค์ เทคโนโลยี และนวัตกรรมเป็นเครื่องมือในการขับเคลื่อนการยกระดับศักยภาพและพัฒนาประเทศในทุกมิติ ซึ่งแต่ละองค์ประกอบได้กำหนด “หมุดหมาย” ที่ประเทศไทยควรบรรลุในช่วงระยะเวลา ๕ ปี ดังนี้

#### ๑. เศรษฐกิจมูลค่าสูงที่เป็นมิตรต่อสิ่งแวดล้อม

- หมวดหมู่ที่ ๑ ไทยเป็นประเทศชั้นนำด้านสินค้าเกษตรและเกษตรแปรรูป
- หมวดหมู่ที่ ๒ ไทยเป็นจุดหมายของการท่องเที่ยวที่เน้นคุณค่าและความยั่งยืน
- หมวดหมู่ที่ ๓ ไทยเป็นฐานการผลิตยานยนต์ไฟฟ้าของอาเซียน
- หมวดหมู่ที่ ๔ ไทยเป็นศูนย์กลางทางการแพทย์และสุขภาพมูลค่าสูง
- หมวดหมู่ที่ ๕ ไทยเป็นประตูการค้าการลงทุนและจุดยุทธศาสตร์ทางโลจิสติกส์
- หมวดหมู่ที่ ๖ ไทยเป็นฐานการผลิตอิเล็กทรอนิกส์อัจฉริยะและบริการดิจิทัลของ

## อาเซียน

### ๒. สังคมแห่งโอกาสและความเสมอภาค

- หมวดหมู่ที่ ๗ ไทยมี SME ที่เข้มแข็ง มีศักยภาพสูง และสามารถแข่งขันได้
- หมวดหมู่ที่ ๘ ไทยมีพื้นที่และเมืองหลักของภูมิภาคที่มีความเจริญทางเศรษฐกิจ
- หมวดหมู่ที่ ๙ ไทยมีความยากจนข้ามรุ่นลดลง และคนไทยทุกคนมีความคุ้มครอง

### ๓. วิถีชีวิตที่ยั่งยืน

- หมวดหมู่ที่ ๑๐ ไทยมีเศรษฐกิจหมุนเวียนและสังคมคาร์บอนต่ำ
- หมวดหมู่ที่ ๑๑ ไทยสามารถลดความเสี่ยงและผลกระทบจากภัยธรรมชาติและ

## การเปลี่ยนแปลงสภาพภูมิอากาศ

### ๔. ปัจจัยสนับสนุนการพลิกโฉมประเทศ

- หมวดหมู่ที่ ๑๒ ไทยมีกำลังคนสมรรถนะสูง มุ่งเรียนรู้อย่างต่อเนื่อง
- หมวดหมู่ที่ ๑๓ ไทยมีภาครัฐที่มีสมรรถนะสูง

### ๑.๓ แผนพัฒนาภาค/แผนพัฒนากลุ่มจังหวัด/แผนพัฒนาจังหวัด

#### (๑) แผนพัฒนาภาคตะวันออก (พ.ศ. ๒๕๖๐ - ๒๕๖๕) ฉบับทบทวน

เป้าหมายการพัฒนาภาคตะวันออก จะมุ่งพัฒนาเป็นฐานเศรษฐกิจชั้นนำของอาเซียน โดยรักษาฐานเศรษฐกิจเดิมที่มีอยู่ให้เติบโตอย่างยั่งยืน และสร้างฐานเศรษฐกิจใหม่เพื่อเพิ่มขีดความสามารถในการแข่งขันและสนับสนุนให้ประเทศเติบโตอย่างมีเสถียรภาพ โดยเน้นการพัฒนาพื้นที่ที่มีศักยภาพสูง ได้แก่ พื้นที่ฐานการผลิตและบริการ เมืองศูนย์กลางความเจริญในภูมิภาค และพื้นที่เศรษฐกิจชายแดน

#### วัตถุประสงค์

- ๑) เพื่อกระจายความเจริญและโอกาสทางเศรษฐกิจไปสู่ภูมิภาคอย่างทั่วถึงมากขึ้น
  - ๒) เพื่อพัฒนาพื้นที่เศรษฐกิจใหม่ให้สนับสนุนการเพิ่มขีดความสามารถในการแข่งขันและการพัฒนาในพื้นที่อย่างยั่งยืน
  - ๓) เพื่อพัฒนาเมืองศูนย์กลางของจังหวัดเป็นเมืองน่าอยู่สำหรับคนทุกกลุ่มในสังคม โดยมีความปลอดภัย การจัดการสิ่งแวดล้อมเมืองมีมาตรฐาน บริการสาธารณะมีคุณภาพ และมีระบบขนส่งสาธารณะในเขตเมืองอย่างทั่วถึง
  - ๔) เพื่อฟื้นฟูทรัพยากรธรรมชาติ สิ่งแวดล้อม และสร้างความสมดุลของระบบนิเวศ
- ยุทธศาสตร์การพัฒนาภาคตะวันออก
- ยุทธศาสตร์ที่ ๑ พัฒนาพื้นที่เขตพัฒนาพิเศษภาคตะวันออกให้เป็นเขตเศรษฐกิจพิเศษที่มีความทันสมัยที่สุดในภูมิภาคอาเซียน
- ยุทธศาสตร์ที่ ๒ พัฒนาภาคตะวันออกให้เป็นแหล่งผลิตอาหารที่มีคุณภาพและได้

## มาตรฐานสากล

ยุทธศาสตร์ที่ ๓ ปรับปรุงมาตรฐานสินค้าและธุรกิจบริการด้านการท่องเที่ยว  
 ยุทธศาสตร์ที่ ๔ พัฒนาพื้นที่เศรษฐกิจชายแดนให้เป็นประตูเศรษฐกิจเชื่อมโยงกับ  
 ประเทศเพื่อนบ้านให้เจริญเติบโตอย่างยั่งยืน

ยุทธศาสตร์ที่ ๕ แก้ไขปัญหาทรัพยากรธรรมชาติและจัดระบบการบริหารจัดการ  
 มลพิษให้มีประสิทธิภาพเพิ่มขึ้น

(๒) แผนพัฒนากลุ่มจังหวัดภาคตะวันออกเฉียงเหนือตอนบน ๒ (จับบุรี ทรายทอง นครนายก  
 ปราจีนบุรี สระแก้ว) พ.ศ. ๒๕๖๒ - ๒๕๖๕ ฉบับทบทวน ธันวาคม ๒๕๖๑

วิสัยทัศน์ (Vision) ของกลุ่มจังหวัดภาคตะวันออกเฉียงเหนือตอนบน ๒ “เมืองแห่งคุณภาพชีวิต  
 ศูนย์กลางท่องเที่ยวประวัติศาสตร์ วัฒนธรรมและนิเวศ แหล่งผลไม้และครัวสุขภาพไทย”

พันธกิจ (Mission)

๑) พัฒนาแหล่งท่องเที่ยว กิจกรรมและบริการทางการท่องเที่ยวให้มีความหลากหลาย  
 มีมาตรฐานสู่สากล

๒) พัฒนาและเชื่อมโยงระบบโครงสร้างพื้นฐานและโลจิสติกส์เพื่อเพิ่มศักยภาพ  
 การพัฒนาเศรษฐกิจ การค้า การลงทุนในกลุ่มจังหวัดและประเทศเพื่อนบ้าน

๓) พัฒนาและส่งเสริมการผลิตภาคการเกษตร และสมุนไพรปลอดภัยอย่างครบ  
 วงจรโดยใช้ เทคโนโลยีและนวัตกรรมที่เหมาะสม

๔) ฟื้นฟูและอนุรักษ์ทรัพยากรธรรมชาติและสิ่งแวดล้อมเพื่อสนับสนุนการพัฒนา  
 อย่างสมดุล และยั่งยืน

๕) พัฒนาคุณภาพชีวิตที่ดีของประชาชนทุกช่วงวัย และเสริมสร้างความมั่นคง  
 ปลอดภัยในชีวิต

๖) พัฒนาอุตสาหกรรมที่ใช้เทคโนโลยีและการเติบโตอย่างเป็นมิตรกับ  
 สิ่งแวดล้อม

เป้าประสงค์รวม (Ultimate Goals)

๑) เศรษฐกิจเจริญเติบโตอย่างมีเสถียรภาพ

๒) ประชาชนมีคุณภาพชีวิตที่ดี สังคมมีความเข้มแข็งเป็นฐานรากที่เอื้อต่อการ  
 พัฒนาทรัพยากรมนุษย์

๓) ทรัพยากรธรรมชาติและสิ่งแวดล้อมสมดุล

ประเด็นการพัฒนาของกลุ่มจังหวัด กลุ่มจังหวัดภาคตะวันออกเฉียงเหนือตอนบน ๒ กำหนด  
 ประเด็นการพัฒนาในช่วงปีงบประมาณ พ.ศ. ๒๕๖๒ - ๒๕๖๕ จำนวน ๖ ประเด็นการพัฒนา ดังนี้

ประเด็นการพัฒนาที่ ๑ : ส่งเสริมและพัฒนาการท่องเที่ยวให้ได้มาตรฐานเพื่อ  
 สนับสนุนการท่องเที่ยวเชิงนิเวศ สุขภาพ และวัฒนธรรม

ประเด็นการพัฒนาที่ ๒ : เพิ่มขีดความสามารถด้านการค้า และการค้าชายแดน  
 เชื่อมโยง EEC และประเทศเพื่อนบ้าน

ประเด็นการพัฒนาที่ ๓ : พัฒนาประสิทธิภาพการผลิต การแปรรูป การตลาด  
 สินค้าเกษตร (ผลไม้ ปศุสัตว์และประมง สมุนไพรไทย) คุณภาพปลอดภัยอย่างครบวงจร

ประเด็นการพัฒนาที่ ๔ : อนุรักษ์ ฟื้นฟู พัฒนา และปกป้อง ทรัพยากรธรรมชาติและ  
 สิ่งแวดล้อม อย่างมีส่วนร่วม เพื่อประโยชน์ต่อการพัฒนาเศรษฐกิจและสังคมอย่างยั่งยืน

ประเด็นการพัฒนาที่ ๕ : พัฒนาทรัพยากรมนุษย์ สังคม การบริหารจัดการ  
ยกระดับคุณภาพชีวิต ให้มีความมั่นคงปลอดภัย

ประเด็นการพัฒนาที่ ๖ : เพิ่มขีดความสามารถด้านอุตสาหกรรมและการลงทุน

(๓) แผนพัฒนาจังหวัดปราจีนบุรี (พ.ศ. ๒๕๖๑ - ๒๕๖๕) ฉบับทบทวน ปี ๒๕๖๕  
วิสัยทัศน์ (Vision) จังหวัดปราจีนบุรี “สังคมคุณภาพ เมืองสุขภาพกายใจที่ดี  
อุตสาหกรรมสีเขียว ท่องเที่ยวเชิงนิเวศ เกษตรปลอดภัย เมืองสมุนไพรต้นแบบ”

โดยมีประเด็นการพัฒนา (ประเด็นยุทธศาสตร์) ประกอบด้วย ๕ ประเด็น ดังนี้  
ประเด็นการพัฒนาที่ ๑ ยกระดับการพัฒนาภาคอุตสาหกรรมด้วยนวัตกรรมสู่  
อุตสาหกรรมสีเขียว

ประเด็นการพัฒนาที่ ๒ พัฒนาการท่องเที่ยวเชิงนิเวศอย่างยั่งยืน

ประเด็นการพัฒนาที่ ๓ เพิ่มศักยภาพการผลิต การตลาด สินค้าเกษตรที่มี  
คุณภาพได้มาตรฐานด้วย เทคโนโลยีและนวัตกรรมที่เหมาะสม

ประเด็นการพัฒนาที่ ๔ พัฒนาและสร้างมูลค่าเพิ่มผลิตภัณฑ์สมุนไพรอย่างครบ  
วงจรและยกระดับ การให้บริการสุขภาพด้านการแพทย์แผนไทยตามมาตรฐาน

ประเด็นการพัฒนาที่ ๕ ส่งเสริมการพัฒนาสังคมและการบริหารจัดการ  
ทรัพยากรธรรมชาติ และสิ่งแวดล้อมอย่างมีคุณภาพ มั่นคง และสมดุล

๑.๔ ยุทธศาสตร์การพัฒนาขององค์กรปกครองส่วนท้องถิ่นในเขตจังหวัด (พ.ศ.๒๕๖๖ -  
๒๕๗๐)

วิสัยทัศน์ “ยกระดับคุณภาพชีวิต รักษาสิ่งแวดล้อม พร้อมพัฒนาทุนสังคม ให้ประชาชน  
เข้มแข็ง ส่งเสริมแหล่งเศรษฐกิจชุมชน ท่องเที่ยวเชิงนิเวศเกษตรและอุตสาหกรรมก้าวหน้า ดायนวัตกรรม  
และเทคโนโลยี”

ยุทธศาสตร์การพัฒนา

ยุทธศาสตร์ที่ ๑ พัฒนาคุณภาพชีวิต ทุนทางสังคมให้ชุมชนเข้มแข็ง

กลยุทธ์/แนวทางการพัฒนา

๑. พัฒนาโครงสร้างพื้นฐาน ระบบสาธารณูปโภคสาธารณูปการ

๒. พัฒนาคุณภาพชีวิต และส่งเสริมการเข้าถึงบริการสาธารณสุข

๓. รณรงค์ ป้องกัน แก้ไขปัญหายาเสพติด แลความปลอดภัยในชีวิตและทรัพย์สิน

๔. พัฒนาเครือข่ายแลกเปลี่ยนเรียนรู้วิถีวัฒนธรรม ประเพณี และส่งเสริมสังคมแห่ง

การเรียนรู้

๕. ส่งเสริมความเข้มแข็งของสถาบันครอบครัวและกลุ่มเปราะบาง

๖. นำนวัตกรรมและเทคโนโลยีมาใช้ในการขับเคลื่อนยุทธศาสตร์

ยุทธศาสตร์ที่ ๒ ส่งเสริมและสนับสนุนกิจกรรมด้านคุณภาพสิ่งแวดล้อม

กลยุทธ์/แนวทางการพัฒนา

๑. ส่งเสริมการมีส่วนร่วมและกระตุ้นจิตสำนึกใส่ใจสิ่งแวดล้อม

๒. สนับสนุนเครือข่ายและส่งเสริมกิจกรรมเฝ้าระวังแก้ไขปัญหาสิ่งแวดล้อม

๓. ส่งเสริมการบริหารจัดการขยะครัวเรือน และรณรงค์การเลือกซื้อผลิตภัณฑ์เป็นมิตร

ต่อสิ่งแวดล้อม

๔. รณรงค์เฝ้าระวังปัญหาสิ่งแวดล้อมและสร้างความตระหนักการบังคับใช้กฎหมายสิ่งแวดล้อมของท้องถิ่น

๕. นำนวัตกรรมและเทคโนโลยีมาใช้ในการขับเคลื่อนยุทธศาสตร์

ยุทธศาสตร์ที่ ๓ ส่งเสริมเศรษฐกิจและการท่องเที่ยวเชิงนิเวศ เกษตรและอุตสาหกรรม  
กลยุทธ์/แนวทางการพัฒนา

๑. ส่งเสริมกิจกรรม และการประชาสัมพันธ์แหล่งท่องเที่ยว

๒. ส่งเสริมการกระตุ้นเศรษฐกิจ และพัฒนาการตลาดสำหรับสินค้าการเกษตร  
และผลิตภัณฑ์อุตสาหกรรมที่เป็นมิตรกับสิ่งแวดล้อม

๓. ส่งเสริมการลดใช้สารเคมีและสนับสนุนการใช้ปุ๋ยชีวภาพในกระบวนการผลิตสินค้า

เกษตรปลอดภัย

๔. สนับสนุนกิจกรรมร่วมระหว่างสถานประกอบการอุตสาหกรรมกับชุมชนที่เป็นมิตร

กับสิ่งแวดล้อม

ยุทธศาสตร์ที่ ๔ พัฒนาคอนให้เป็นพลเมืองที่ดีของสังคม

กลยุทธ์/แนวทางการพัฒนา

๑. เสริมสร้างคุณธรรม จริยธรรม และการปกครองระบอบประชาธิปไตยตามหลัก

ธรรมาภิบาล

๒. ส่งเสริมภาคพลเมืองและประชาสังคม ให้มีส่วนร่วมในการติดตามประเมินผลและการ

แลกเปลี่ยนเรียนรู้ของชุมชนในทุกระดับ

๓. นำนวัตกรรมและเทคโนโลยีมาใช้ในการขับเคลื่อนยุทธศาสตร์

๒. ยุทธศาสตร์ขององค์กรปกครองส่วนท้องถิ่น

๒.๑ วิสัยทัศน์องค์การบริหารส่วนตำบลโคกปีบ

จากการวิเคราะห์ปัญหาและความต้องการของประชาชนจากแบบสอบถาม นโยบาย  
ของผู้บริหารส่วนท้องถิ่น และกรอบนโยบาย ทิศทาง แนวทางการพัฒนาขององค์กรปกครองส่วนท้องถิ่นใน  
เขตจังหวัดซึ่งกำหนดโดยคณะกรรมการประสานแผนพัฒนาท้องถิ่น ทำให้สามารถกำหนดยุทธศาสตร์ และ  
วิสัยทัศน์ของตำบล ดังนี้ “โคกปีบท้องถิ่นน่าอยู่ บูรณาการการพัฒนา ธรรมาภิบาลเข้มแข็ง” ฉะนั้น  
กรอบแนวทางการดำเนินงานเพื่อสร้างตำบลให้น่าอยู่แบ่งเป็น ๕ ด้าน ดังนี้

๒.๒ ยุทธศาสตร์การพัฒนาองค์การบริหารส่วนตำบลโคกปีบ แบ่งออกเป็น ๕  
ยุทธศาสตร์ ดังนี้

ยุทธศาสตร์ที่ ๑ การพัฒนาด้านโครงสร้างพื้นฐานและผังเมือง

ยุทธศาสตร์ที่ ๒ การพัฒนาเศรษฐกิจและเงินทุน

ยุทธศาสตร์ที่ ๓ การพัฒนาคุณภาพชีวิต

ยุทธศาสตร์ที่ ๔ การพัฒนาการบริหารจัดการศักยภาพองค์กร

ยุทธศาสตร์ที่ ๕ การพัฒนาการจัดการทรัพยากรธรรมชาติและสิ่งแวดล้อม

๒.๓ เป้าประสงค์

๑. โครงสร้างพื้นฐานสาธารณูปโภค สาธารณูปการได้มาตรฐานทั่วถึง

๒. จัดหาและพัฒนาแหล่งน้ำเพื่อการเกษตร

๓. ส่งเสริมและพัฒนาอาชีพของประชาชนเพื่อเพิ่มรายได้

๔. ปรับปรุงเส้นทางคมนาคมสู่แหล่งท่องเที่ยว

๕. การพัฒนาบุคลากรการบริหารและประชาสัมพันธ์แหล่งท่องเที่ยว
๖. พัฒนาระบบความปลอดภัยในชีวิตและทรัพย์สิน
๗. พัฒนาคุณภาพการศึกษาและกระบวนการเรียนรู้ของประชาชน
๘. ส่งเสริมการประชาคมและการมีส่วนร่วมของประชาชน
๙. ส่งเสริมสนับสนุนกิจกรรมโครงการตามแนวทางพระราชดำริ
๑๐. ส่งเสริมทะนุบำรุงศาสนา ศิลปวัฒนธรรม จารีตประเพณี ภูมิปัญญาท้องถิ่นและรัฐพิธี
๑๑. การพัฒนาการจัดเก็บรายได้
๑๒. การอนุรักษ์ฟื้นฟูธรรมชาติและสิ่งแวดล้อมให้มีสิ่งแวดล้อมที่ดีต่อการดำรงชีวิต
๑๓. การรักษาความสะอาดของถนน ทางน้ำ ทางเดิน และที่สาธารณะ

#### ๒.๔ ตัวชี้วัด

๑. การพัฒนาการคมนาคมขนส่งที่ได้มาตรฐาน
๒. ก่อสร้าง ปรับปรุงเส้นทางคมนาคมอย่างทั่วถึง ๙ หมู่บ้าน
๓. ประชาชนได้รับความสะดวกรวดเร็วในการคมนาคม
๔. พื้นที่ได้รับการพัฒนาปรับปรุงสาธารณูปโภค สาธารณูปการอย่างทั่วถึง
๕. คริวเรือที่มีน้ำอุปโภค บริโภคที่ได้มาตรฐาน
๖. ประชาชนมีน้ำใช้สำหรับอุปโภค บริโภค และการเกษตรอย่างพอเพียง
๗. ประชาชนได้รับการบริการสาธารณสุขอย่างทั่วถึง ๙ หมู่บ้าน
๘. แหล่งท่องเที่ยวได้รับการพัฒนา
๙. ประชาชนในตำบลโคกปีบมีรายได้เพิ่มขึ้น
๑๐. ประชาชนมีความปลอดภัยในชีวิตและทรัพย์สิน
๑๑. ศูนย์พัฒนาเด็กเล็กได้รับประโยชน์จากการศึกษา
๑๒. ศูนย์พัฒนาเด็กเล็กได้รับการสนับสนุนอาหารกลางวัน อาหารเสริมนม รวมทั้ง

พัฒนาอาคารสถานที่และระบบบริหารจัดการ

๑๓. ประชาชนได้มีส่วนร่วมในการประชาคม
๑๔. ประชาชนได้ใช้สิทธิในการเลือกตั้งตามระบบการปกครองแบบประชาธิปไตยเพิ่มขึ้น
๑๕. ประชาชนได้รับสวัสดิการสังคม สงเคราะห์ ผู้พิการ ผู้ป่วยเอดส์ ผู้สูงอายุทั้ง ๙

หมู่บ้าน

๑๖. ประชาชนได้รับการส่งเสริมขนบธรรมเนียม จารีตประเพณี ทำนุบำรุงศาสนา

ศิลปวัฒนธรรมอันดีงามของท้องถิ่น

๑๗. ประชาชนมีความพึงพอใจในการจัดเก็บรายได้ และการบริหารงานขององค์กรปกครองส่วนท้องถิ่น
๑๘. องค์กรปกครองส่วนท้องถิ่นปลอดจากเรื่องร้องเรียนในการบริหารงานที่ขาด

ธรรมาภิบาล

๑๙. สิ่งแวดล้อมและทรัพยากรธรรมชาติได้รับการพัฒนา ฟื้นฟู และอนุรักษ์
๒๐. สภาพแวดล้อมของตำบลโคกปีบ ปลอดภัย สบายงาม น่าอยู่

#### ๒.๕ ค่าเป้าหมาย

๑. ประชาชนได้ใช้เส้นทางคมนาคมที่มีมาตรฐาน ปลอดภัย
๒. มีแหล่งน้ำพอเพียงต่อการอุปโภคบริโภคและทำการเกษตร

๓. ประชาชนมีคุณภาพชีวิตที่ดีขึ้น
๔. การศึกษาที่มีคุณภาพและมาตรฐาน และเกิดการเรียนรู้อย่างต่อเนื่อง
๕. ประชาชนเข้าถึงบริการสาธารณสุข มีสุขภาพแข็งแรง
๖. องค์กรปกครองส่วนท้องถิ่นบริหารงานด้วยหลักธรรมาภิบาล
๗. ประชาชนมีความปลอดภัยในชีวิตและทรัพย์สิน
๘. ประชาชนได้ร่วมกิจกรรมส่งเสริมประเพณี วัฒนธรรม การท่องเที่ยว กีฬาและ

#### นันทนาการของท้องถิ่น

๙. สิ่งแวดล้อมและทรัพยากรธรรมชาติได้รับการฟื้นฟูและอนุรักษ์

#### ๒.๖ กลยุทธ์

ยุทธศาสตร์ที่ ๑ การพัฒนาด้านโครงสร้างพื้นฐานและผังเมือง

แนวทางที่ ๑ จัดระบบคมนาคม พัฒนาเส้นทางคมนาคมให้ได้มาตรฐานครอบคลุมทั่วถึง

แนวทางที่ ๒ พัฒนาแหล่งน้ำเพื่อการอุปโภค บริโภค พัฒนาปรับปรุงระบบ

#### สาธารณูปโภค

แนวทางที่ ๓ พัฒนาระบบผังเมืองขององค์กรปกครองส่วนท้องถิ่น

ยุทธศาสตร์ที่ ๒ การพัฒนาเศรษฐกิจและเงินทุน

แนวทางที่ ๑ จัดหาและพัฒนาแหล่งน้ำเพื่อการเกษตร

แนวทางที่ ๒ ส่งเสริมและพัฒนาอาชีพของประชาชนเพื่อเพิ่มรายได้

แนวทางที่ ๓ ปรับปรุงเส้นทางคมนาคมสู่แหล่งท่องเที่ยว

แนวทางที่ ๔ พัฒนาและปรับปรุงสถานที่ท่องเที่ยว

แนวทางที่ ๕ พัฒนาบุคลากร การบริการ และการประชาสัมพันธ์แหล่งท่องเที่ยว

ยุทธศาสตร์ที่ ๓ การพัฒนาคุณภาพชีวิต

แนวทางที่ ๑ พัฒนาระบบความปลอดภัยในชีวิตและทรัพย์สิน

แนวทางที่ ๒ พัฒนาการศึกษาระบบการเรียนรู้ของประชาชน

แนวทางที่ ๓ ส่งเสริมการประชาคม และมีส่วนร่วมของประชาชน

แนวทางที่ ๔ ส่งเสริม สนับสนุน กิจกรรมโครงการตามแนวพระราชดำริ

แนวทางที่ ๕ ส่งเสริมทะนุบำรุงศาสนา ศิลปวัฒนธรรม จารีตประเพณี ภูมิปัญญา  
ท้องถิ่นและรัฐพิธี

แนวทางที่ ๖ ส่งเสริมสนับสนุนการสังเคราะห์และพัฒนาคุณภาพชีวิตแก่เด็ก สตรี  
คนชรา และผู้ด้อยโอกาส

แนวทางที่ ๗ ส่งเสริมสนับสนุนการสาธารณสุข สุขภาพอนามัย และโรคติดต่อ

แนวทางที่ ๘ สนับสนุนการป้องกันและแก้ไขปัญหายาเสพติด

แนวทางที่ ๙ ส่งเสริมและสนับสนุนการแพทย์พื้นบ้านและสมุนไพรและการแพทย์  
ฉุกเฉิน

ยุทธศาสตร์ที่ ๔ การพัฒนาการบริหารจัดการศักยภาพองค์กร

แนวทางที่ ๑ จัดหาเครื่องมือเครื่องใช้ที่จำเป็นสำหรับการปฏิบัติงานในการจัดบริการ  
สาธารณะ

แนวทางที่ ๒ พัฒนาองค์กรให้มีความเหมาะสมตามหลักการบริหารกิจการบ้านเมือง  
ที่ดี

แนวทางที่ ๓ สนับสนุน ส่งเสริมการป้องกันและบรรเทาสาธารณภัยให้มีประสิทธิภาพ

แนวทางที่ ๔ พัฒนาส่งเสริมบุคลากรให้มีความรู้ ความสามารถ

แนวทางที่ ๕ พัฒนาการจัดเก็บรายได้

ยุทธศาสตร์ที่ ๕ การพัฒนาการจัดการทรัพยากรธรรมชาติและสิ่งแวดล้อม

แนวทางที่ ๑ จัดการและหลีกเลี่ยงผลกระทบจากภัยธรรมชาติ

แนวทางที่ ๒ อนุรักษ์ฟื้นฟูธรรมชาติและสิ่งแวดล้อมให้มีสิ่งแวดล้อมที่ดีต่อการดำรงชีวิต

แนวทางที่ ๓ ส่งเสริมพัฒนาการจัดการน้ำเสีย การจัดการขยะมูลฝอยและสิ่งปฏิกูล

แนวทางที่ ๔ รักษาความสะอาดของถนน ทางน้ำ ทางเดินและที่สาธารณะ

#### ๒.๗ จุดยืนทางยุทธศาสตร์

๑. ยุทธศาสตร์การพัฒนาด้านโครงสร้างพื้นฐาน

- พัฒนาชุมชนให้น่าอยู่มีความเข้มแข็ง โดยได้รับบริการสาธารณะด้านโครงสร้าง

พื้นฐานตามมาตรฐานและทั่วถึง

๒. ยุทธศาสตร์การพัฒนาเศรษฐกิจและเงินทุน

- ส่งเสริม พัฒนาศักยภาพคนและความเข้มแข็งของชุมชนในการพึ่งตนเอง และ

ดำรงชีวิตอย่างมีความสุข

๓. ยุทธศาสตร์การพัฒนาคุณภาพชีวิต

- ส่งเสริมการมีสุขภาพที่ดีของประชาชน

- ส่งเสริมและพัฒนาคุณภาพการศึกษา กระบวนการเรียนรู้

- ส่งเสริมศิลปวัฒนธรรมท้องถิ่นที่งดงาม

๔. ยุทธศาสตร์การพัฒนาการบริหารจัดการศักยภาพองค์กร

- พัฒนาการบริหารจัดการองค์กรโดยยึดหลักธรรมาภิบาล

๕. ยุทธศาสตร์การพัฒนาการจัดการทรัพยากรธรรมชาติและสิ่งแวดล้อม

- รักษาสภาวะแวดล้อมและสมดุลทางธรรมชาติด้วยพลังทางสังคม

- พัฒนาและส่งเสริมการเตรียมความพร้อมต่อการเปลี่ยนแปลงสภาพแวดล้อม

และภัยพิบัติ



๒.๘ ความเชื่อมโยงของยุทธศาสตร์ในภาพรวม

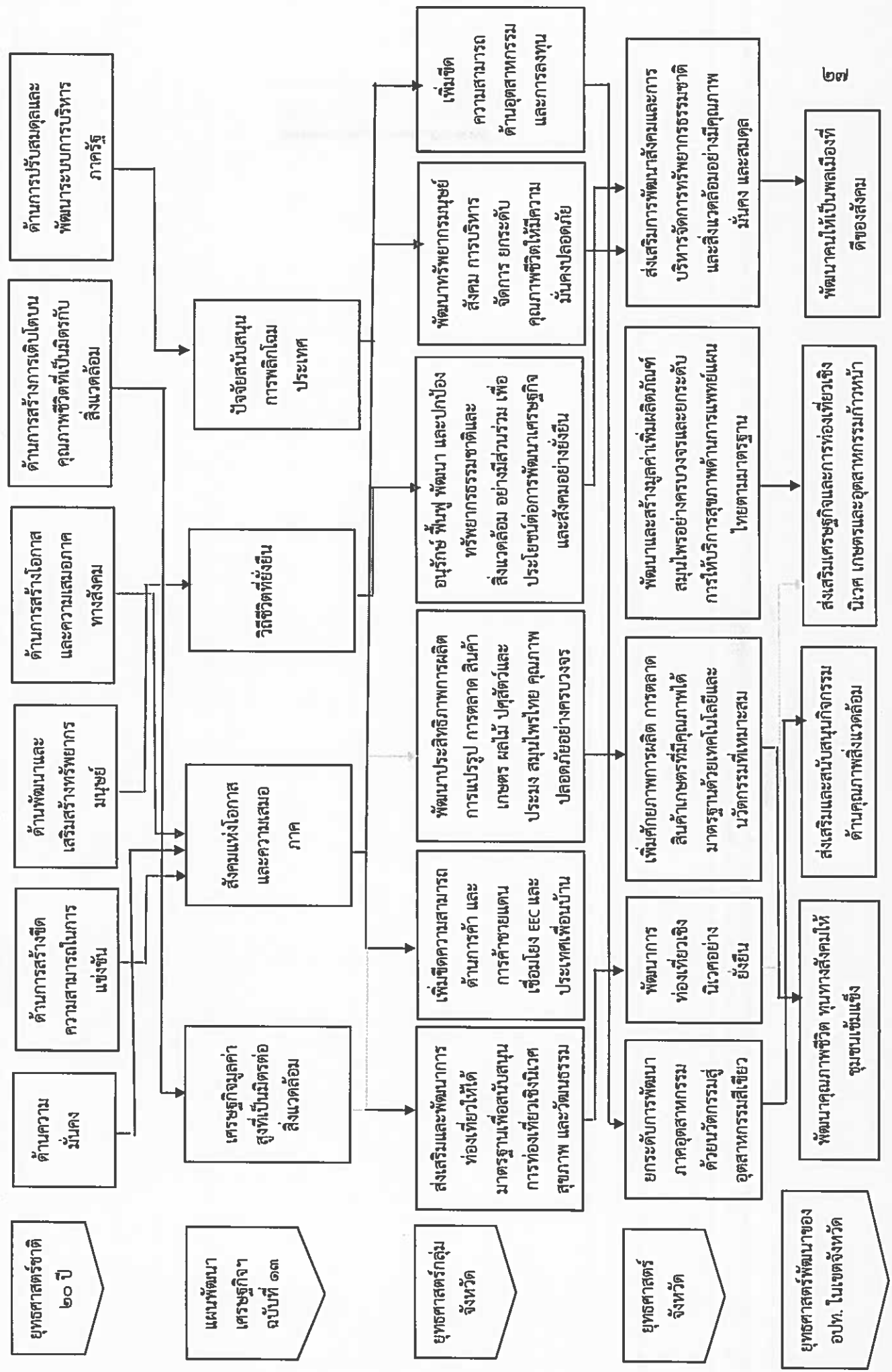

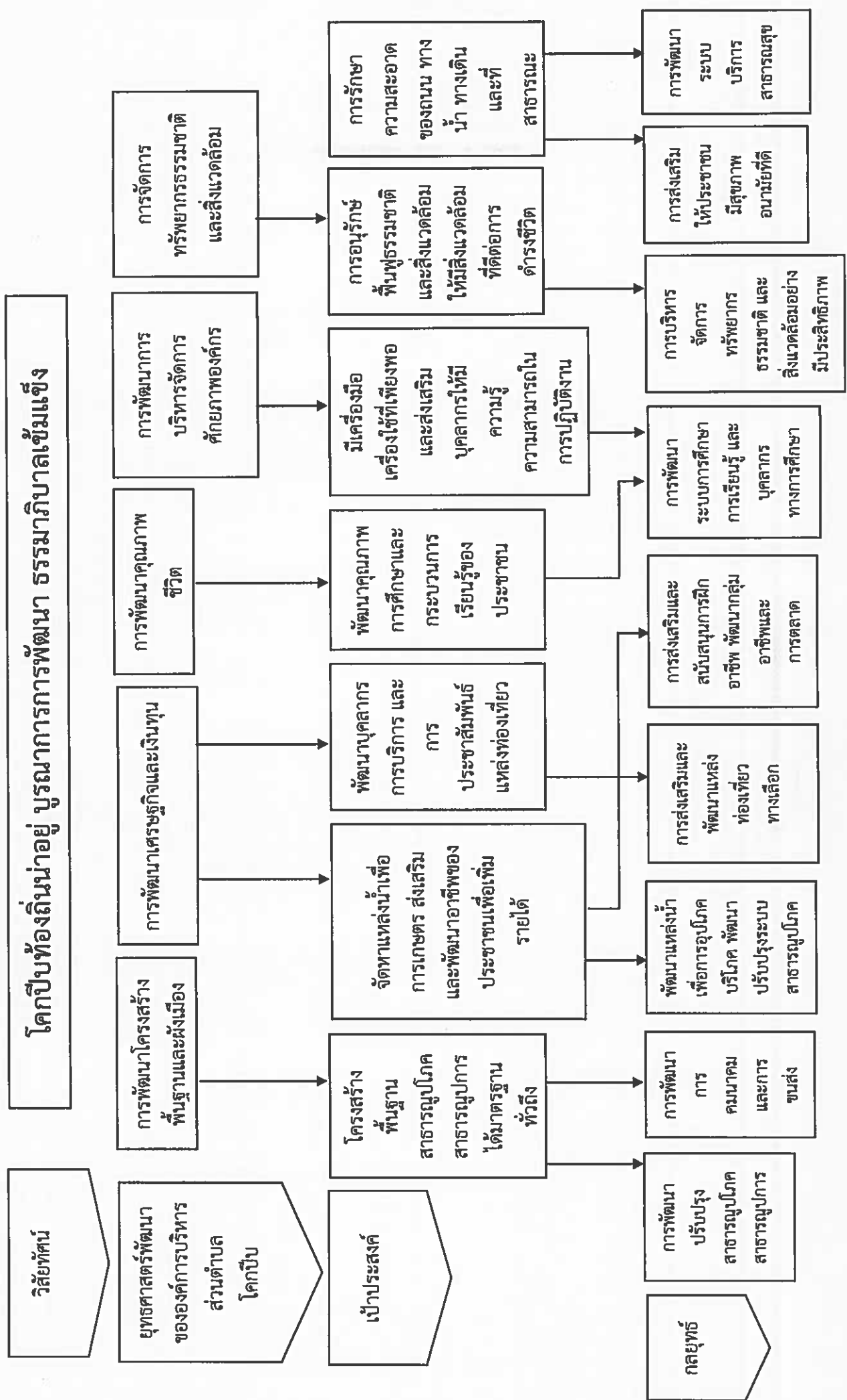

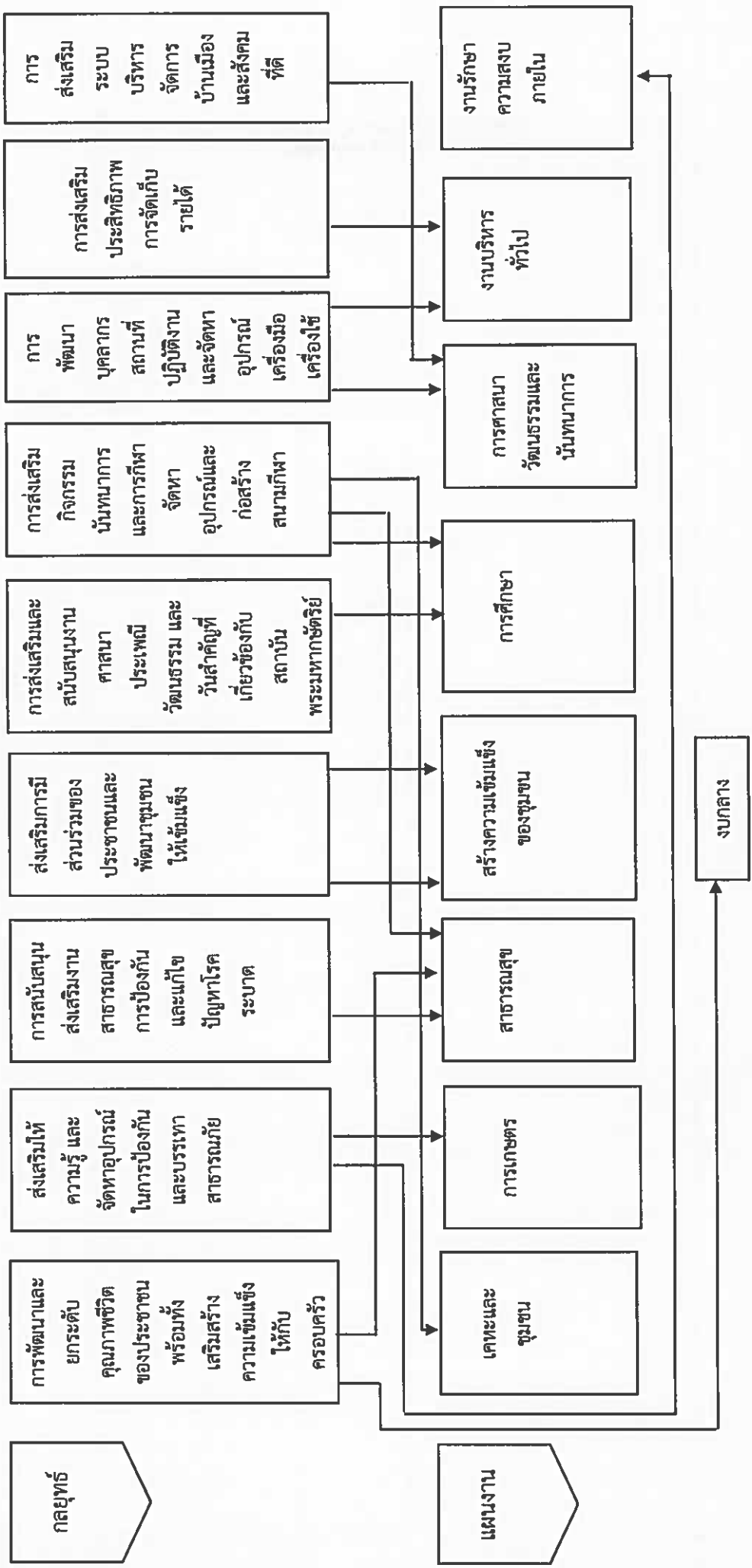

### ๓. การวิเคราะห์เพื่อพัฒนาท้องถิ่น

#### ๓.๑ การวิเคราะห์กรอบการจัดทำยุทธศาสตร์ขององค์กรปกครองส่วนท้องถิ่น

ในการจัดทำแผนพัฒนาท้องถิ่นสี่ปีขององค์การบริหารส่วนตำบลได้ใช้การวิเคราะห์ SWOT Analysis/Demand (Demand Analysis)/Global Demand และTrend ปัจจัยและสถานการณ์ การเปลี่ยนแปลงที่มีผลต่อการพัฒนา อย่างน้อยต้องประกอบด้วย การวิเคราะห์ศักยภาพด้านเศรษฐกิจ ด้านสังคม ด้านการศึกษา ด้านผังเมือง ด้านทรัพยากรธรรมชาติและสิ่งแวดล้อม ซึ่งมีรายละเอียดดังนี้

#### จุดแข็ง (S : Strength-s)

- มีหลายหมู่บ้านที่มีกองทุนหมู่บ้าน
- มีสถานที่ท่องเที่ยวทางโบราณสถานและโบราณวัตถุ
- มีพื้นที่เหมาะแก่การทำเกษตร
- สภาพที่ดินมีความเหมาะสมต่อการปลูกพืชสามารถทำเกษตรกรรม ได้หลากหลาย
- มีการบริการด้านสาธารณสุขทั่วถึง
- มีสถานศึกษาถึงมัธยมศึกษา
- อยู่ใกล้ส่วนราชการ
- ใกล้แหล่งนิคมอุตสาหกรรม
- มีองค์การบริหารส่วนตำบลที่พร้อมจะให้บริการสาธารณะและแก้ไขปัญหาความเดือดร้อนของประชาชน
- มีงบประมาณที่สามารถดำเนินการได้ด้วยตนเองในระดับหนึ่ง
- มีไฟฟ้าครบทุกหมู่บ้าน
- การมีส่วนร่วมของประชาคมหมู่บ้าน ตำบล และอำเภอ
- มีถนนเชื่อมระหว่างหมู่บ้าน
- การกระจายอำนาจให้แก่ท้องถิ่นตาม พ.ร.บ.กำหนดแผนและขั้นตอนการกระจายอำนาจ พ.ศ.๒๕๔๒
- องค์กรปกครองส่วนท้องถิ่นสนับสนุนงบประมาณในการขุดลอกคลอง และบูรณะแหล่งน้ำธรรมชาติ

#### จุดอ่อน (W : Weakness)

- ขาดการวางผังเมืองในการวางแผนกำหนดพื้นที่จัดทำโครงสร้างพื้นฐาน
- ถนนส่วนใหญ่เป็นถนนลูกรัง แคบ และเป็นหลุมเป็นบ่อจำนวนมาก ทำให้ไม่สะดวกในการเดินทาง และขนส่งสินค้าทางการเกษตร
- ขาดความรู้ความสามารถเกี่ยวกับด้านเกษตรกรรมแผนใหม่
- สภาพพื้นที่ทางภูมิศาสตร์เป็นที่ราบลุ่มมักประสบปัญหาอุทกภัยถนนเสียหายบ่อย
- ขาดความรู้ความสามารถเกี่ยวกับด้านเกษตรกรรมแผนใหม่
- เมื่อถึงฤดูฝนปริมาณน้ำมากจนท่วมล้นริมตลิ่ง
- ไม่มีระบบการบำบัดน้ำเสียก่อนปล่อยทิ้งลงแหล่งน้ำธรรมชาติของบ้านเรือน
- คู คลองต่างๆ ตื้นเขิน และมีผักตบชวาเต็มแหล่งน้ำ
- ขาดแหล่งกักเก็บน้ำ พอมรดช่วงฤดูฝนน้ำในแม่น้ำ คู คลองแห้ง น้ำมีไม่เพียงพอต่อการทำการเกษตร

#### โอกาส (O : Opportunity)

- มีหน่วยงานภายนอกเข้ามาช่วยสนับสนุนงบประมาณในการขุดลอกคลอง ขุดลอกสระ
- มีเส้นทางคมนาคมที่เชื่อมโยงระหว่างจังหวัด จำนวน ๒ สาย สามารถรองรับการขยายตัวทางด้านเศรษฐกิจ

### อุปสรรค (T : Threat)

- ประชาชนขาดความรู้ ความเข้าใจ บทบาทหน้าที่ของตนเองกับงานของท้องถิ่น
- การดำเนินงานตามนโยบายต่างๆ ของรัฐบาลมีจำนวนเพิ่มมากขึ้น ความรับผิดชอบเพิ่มมากขึ้น ประกอบกับปัญหาในพื้นที่และความต้องการประชาชนมีมาก แต่ไม่สามารถปฏิบัติได้ครบถ้วน เนื่องจากจำกัดด้วยอำนาจหน้าที่ จำนวนบุคลากร และจำนวนงบประมาณที่มีจำกัด

#### ๓.๒ การประเมินสถานการณ์สภาพแวดล้อมภายนอกที่เกี่ยวข้อง

๑) ด้านสังคมและวัฒนธรรม เป็นสังคมเกษตรกรรม มีอุปสรรคมากกว่าโอกาส คือ ประชากรส่วนใหญ่มีระดับการศึกษาค่อนข้างต่ำ มีอัตราการเคลื่อนย้าย ประชากรวัยแรงงานสูง เข้าสู่เมืองใหญ่และต่างประเทศ

๒) ด้านเทคโนโลยี มีสื่อและเทคโนโลยีคอมพิวเตอร์ที่ทันสมัย ราคาประหยัด มีความก้าวหน้าทางเทคโนโลยีการสื่อสาร พัฒนาไปอย่างรวดเร็วและทันสมัย มีบุคลากรที่มี ความรู้ความสามารถที่หลากหลายเป็นโอกาสมากกว่าอุปสรรค คือ กระแสความก้าวหน้าทางเทคโนโลยีที่ นำมาประยุกต์ใช้ในการจัดกิจกรรมขององค์การบริหารส่วนตำบลโคกปีบ การใช้สื่อ ICT และนวัตกรรมในการบริหารองค์กร และการจัดกิจกรรม โครงการต่างๆ เป็นไปอย่างมีประสิทธิภาพ รวดเร็ว และทันสมัย

๓) ด้านเศรษฐกิจ เป็นสังคมเกษตรกรรม รายได้ของประชากรค่อนข้างต่ำ รายได้ส่วนใหญ่มาจากการปลูกพืชผลทางการเกษตร และรับราชการ ซึ่งในพื้นที่มีโรงงานอุตสาหกรรมขนาดเล็ก เนื่องจากเป็นเขตโบราณสถาน

๔) ด้านการเมืองและกฎหมาย การเมืองระดับประเทศไม่มีความแน่นอน ทำให้การเมืองระดับท้องถิ่นไม่มีความแน่ชัดด้านนโยบาย รวมถึงความต่อเนื่องเชิงนโยบายของรัฐบาล ทำให้การสนับสนุนโครงการบางโครงการลดลง หายไป

ส่วนที่ ๓  
การนำแผนพัฒนาท้องถิ่นไปสู่  
การปฏิบัติ

ส่วนที่ ๓ การนำแผนพัฒนาท้องถิ่นไปสู่การปฏิบัติ

๑. ยุทธศาสตร์การพัฒนาและแผนงาน

| ที่                             | ยุทธศาสตร์  | ด้าน                                    | แผนงาน                                  | หน่วยงาน<br>รับผิดชอบหลัก | หน่วยงาน<br>สนับสนุน |
|---------------------------------|---|---|---|---------------------------|----------------------|
| ๑.                              | ยุทธศาสตร์การพัฒนา<br>ด้านโครงสร้างพื้นฐาน<br>และผังเมือง             | - บริการชุมชนและ<br>สังคม               | - เคหะและชุมชน                          | - กองช่าง                 | - อบต.โคกปีบ         |
| ๒.                              | ยุทธศาสตร์การพัฒนา<br>เศรษฐกิจและเงินทุน                              | - การเศรษฐกิจ                           | - การเกษตร                              | - กองช่าง                 |                      |
|                                 |   | - บริการชุมชนและ<br>สังคม               | - สร้างความเข้มแข็ง<br>ของชุมชน         | - สำนักปลัด               |                      |
|                                 |   |   | - เคหะและชุมชน                          | - กองช่าง                 |                      |
| ๓.                              | ยุทธศาสตร์การพัฒนา<br>คุณภาพชีวิต                                     | - บริหารทั่วไป                          | - บริหารงานทั่วไป                       | - สำนักปลัด               |                      |
|                                 |   |   | - กองการศึกษา                           |                           |                      |
|                                 |   | - บริการชุมชนและ<br>สังคม               | - สร้างความเข้มแข็ง<br>ของชุมชน         | - สำนักปลัด               |                      |
|                                 |   |   | - เคหะและชุมชน                          | - กองช่าง                 |                      |
|                                 |   | - การศึกษา                              | - กองการศึกษา                           |                           |                      |
|                                 |   | - การศาสนา<br>วัฒนธรรม และ<br>นันทนาการ | - กองการศึกษา                           | - สำนักปลัด               |                      |
|                                 |   | - สาธารณสุข                             | - สำนักปลัด                             |                           |                      |
| - การดำเนินการอื่น              | - งบกลาง  | - สำนักปลัด                             |   |                           |                      |
| ๔.                              | ยุทธศาสตร์การ<br>พัฒนาการบริหารจัดการ<br>ศักยภาพองค์กร                | - บริหารทั่วไป                          | - บริหารงานทั่วไป                       | - สำนักปลัด               |                      |
|                                 |   |   |   | - กองช่าง                 |                      |
|                                 |   |   |   | - กองคลัง                 |                      |
|                                 |   | - รักษาความสงบ<br>ภายใน                 | - สำนักปลัด                             |                           |                      |
|                                 |   | - บริการชุมชนและ<br>สังคม               | - เคหะและชุมชน                          | - กองช่าง                 |                      |
| - สร้างความเข้มแข็ง<br>ของชุมชน | - สำนักปลัด   |   |   |                           |                      |
| ๕.                              | ยุทธศาสตร์การ<br>พัฒนาการจัดการ<br>ทรัพยากรธรรมชาติและ<br>สิ่งแวดล้อม | - บริการชุมชนและ<br>สังคม               | - การศาสนา<br>วัฒนธรรม และ<br>นันทนาการ | - สำนักปลัด               |                      |
|                                 |   |   | - สร้างความเข้มแข็ง<br>ของชุมชน         | - สำนักปลัด               |                      |
| รวม                             | ๕ ยุทธศาสตร์  | ๔ ด้าน                                  | ๙ แผนงาน                                | ๔ หน่วยงาน                | ๑ หน่วยงาน           |

บัญชีสรุปโครงการพัฒนา  
แผนพัฒนาท้องถิ่น (พ.ศ. ๒๕๖๖ - ๒๕๗๐)  
องค์การบริหารส่วนตำบลโคกปีบ  
อำเภอศรีมโหสถ จังหวัดปราจีนบุรี



๒. บัญชีโครงการพัฒนาท้องถิ่น

บัญชีสรุปโครงการพัฒนา

แบบ ผ.๐๑

แผนพัฒนาท้องถิ่น (พ.ศ. ๒๕๖๖ - ๒๕๗๐)

องค์การบริหารส่วนตำบลโคกบึง อำเภอศรีมโหสถ จังหวัดปราจีนบุรี

| ยุทธศาสตร์                                       | ปี ๒๕๖๖      |                | ปี ๒๕๖๗      |                | ปี ๒๕๖๘      |                | ปี ๒๕๖๙      |                | ปี ๒๕๗๐      |                | รวม ๕ ปี     |                |
|--|--------------|----------------|--------------|----------------|--------------|----------------|--------------|----------------|--------------|----------------|--------------|----------------|
|  | จำนวนโครงการ | งบประมาณ (บาท) | จำนวนโครงการ | งบประมาณ (บาท) | จำนวนโครงการ | งบประมาณ (บาท) | จำนวนโครงการ | งบประมาณ (บาท) | จำนวนโครงการ | งบประมาณ (บาท) | จำนวนโครงการ | งบประมาณ (บาท) |
| ๑. ยุทธศาสตร์การพัฒนาโครงสร้างพื้นฐานและผังเมือง |              |                |              |                |              |                |              |                |              |                |              |                |
| ๑.๑ แผนงานเกษตรและชุมชน                          | ๑๔           | ๕,๐๗๙,๐๐๐      | ๙            | ๑,๘๘๓,๐๐๐      | ๙            | ๕,๒๐๘,๐๐๐      | ๗            | ๑,๒๖๙,๒๐๐      | ๘            | ๑,๖๒๐,๐๐๐      | ๔๗           | ๑๕,๐๕๙,๒๐๐     |
| รวม  | ๑๔           | ๕,๐๗๙,๐๐๐      | ๙            | ๑,๘๘๓,๐๐๐      | ๙            | ๕,๒๐๘,๐๐๐      | ๗            | ๑,๒๖๙,๒๐๐      | ๘            | ๑,๖๒๐,๐๐๐      | ๔๗           | ๑๕,๐๕๙,๒๐๐     |
| ๒. ยุทธศาสตร์การพัฒนาเศรษฐกิจและเงินทุน          |              |                |              |                |              |                |              |                |              |                |              |                |
| ๒.๑ แผนงานการเกษตร                               | -            | -              | -            | -              | ๑            | ๔๙๐,๐๐๐        | ๑            | ๒๐๐,๐๐๐        | ๑            | ๕๐,๐๐๐         | ๓            | ๗๔๐,๐๐๐        |
| ๒.๒ แผนงานสร้างความเข้มแข็งของชุมชน              | ๒            | ๑๐๐,๐๐๐        | ๒            | ๑๐๐,๐๐๐        | ๒            | ๑๐๐,๐๐๐        | ๒            | ๑๐๐,๐๐๐        | ๒            | ๑๐๐,๐๐๐        | ๑๐           | ๕๐๐,๐๐๐        |
| ๒.๓ แผนงานการเกษตรและชุมชน                       | -            | -              | -            | -              | ๑            | ๓๐๐,๐๐๐        | -            | -              | -            | -              | ๑            | ๓๐๐,๐๐๐        |
| รวม  | ๒            | ๑๐๐,๐๐๐        | ๒            | ๑๐๐,๐๐๐        | ๔            | ๘๙๐,๐๐๐        | ๓            | ๓๐๐,๐๐๐        | ๓            | ๕๕๐,๐๐๐        | ๑๔           | ๑,๕๔๐,๐๐๐      |
| ๓. ยุทธศาสตร์การพัฒนาคุณภาพชีวิต                 |              |                |              |                |              |                |              |                |              |                |              |                |
| ๓.๑ แผนงานบริหารงานทั่วไป                        | ๕            | ๗๑๒,๐๐๐        | ๕            | ๗๑๒,๐๐๐        | ๕            | ๗๑๒,๐๐๐        | ๕            | ๗๑๒,๐๐๐        | ๕            | ๗๑๒,๐๐๐        | ๒๕           | ๓,๕๖๐,๐๐๐      |
| ๓.๒ แผนงานสร้างความเข้มแข็งของชุมชน              | ๑            | ๕๐,๐๐๐         | ๑            | ๕๐,๐๐๐         | ๑            | ๕๐,๐๐๐         | ๑            | ๕๐,๐๐๐         | ๑            | ๕๐,๐๐๐         | ๕            | ๒๕๐,๐๐๐        |
| ๓.๓ แผนงานเกษตรชุมชน                             | -            | -              | ๑            | ๒,๕๐๐,๐๐๐      | -            | -              | -            | -              | -            | -              | ๑            | ๒,๕๐๐,๐๐๐      |
| ๓.๔ แผนงานการศึกษา                               | ๖            | ๖๕๐,๖๓๔        | ๗            | ๓,๒๕๕,๒๗๑      | ๖            | ๘๓๙,๓๐๘        | ๖            | ๙๒๓,๓๕๕        | ๖            | ๑,๐๐๗,๓๘๒      | ๓๑           | ๖,๖๖๕,๙๕๐      |
| ๓.๕ แผนงานการศึกษา วัฒนธรรม และนันทนาการ         | ๒            | ๒๐๐,๐๐๐        | ๒            | ๒๐๐,๐๐๐        | ๒            | ๒๐๐,๐๐๐        | ๒            | ๒๐๐,๐๐๐        | ๒            | ๒๐๐,๐๐๐        | ๑๐           | ๑,๐๐๐,๐๐๐      |
| ๓.๖ แผนงานสาธารณสุข                              | ๘            | ๔๖๐,๐๐๐        | ๘            | ๔๖๐,๐๐๐        | ๘            | ๔๖๐,๐๐๐        | ๘            | ๔๖๐,๐๐๐        | ๘            | ๔๖๐,๐๐๐        | ๔๐           | ๒,๓๐๐,๐๐๐      |
| ๓.๗ แผนงานงบกลาง                                 | ๔            | ๗,๑๕๑,๕๐๐      | ๔            | ๗,๑๕๑,๕๐๐      | ๔            | ๗,๑๕๑,๕๐๐      | ๔            | ๗,๑๕๑,๕๐๐      | ๔            | ๗,๑๕๑,๕๐๐      | ๒๐           | ๒๘,๖๐๕,๖๐๐     |
| รวม  | ๒๖           | ๙,๒๑๔,๐๓๔      | ๒๘           | ๑๔,๘๕๗,๘๗๑     | ๒๖           | ๑๑,๑๐๓,๕๐๘     | ๒๖           | ๑๑,๑๘๗,๕๕๕     | ๒๖           | ๑๑,๒๗๑,๕๘๒     | ๑๓๑          | ๕๗,๖๓๔,๕๕๐     |

บัญชีสรุปโครงการพัฒนา

แบบ ผ.๑๑

แผนพัฒนาท้องถิ่น (พ.ศ. ๒๕๖๖ - ๒๕๗๐)

องค์การบริหารส่วนตำบลโคกขี้บัว อำเภอศรีมโหสถ จังหวัดปราจีนบุรี

| ยุทธศาสตร์   | ปี ๒๕๖๖   |                | ปี ๒๕๖๗      |                | ปี ๒๕๖๘      |                | ปี ๒๕๖๙      |                | ปี ๒๕๗๐      |                | รวม ๕ ปี     |                |
|--|---|----------------|--------------|----------------|--------------|----------------|--------------|----------------|--------------|----------------|--------------|----------------|
|  | จำนวนโครงการ                                      | งบประมาณ (บาท) | จำนวนโครงการ | งบประมาณ (บาท) | จำนวนโครงการ | งบประมาณ (บาท) | จำนวนโครงการ | งบประมาณ (บาท) | จำนวนโครงการ | งบประมาณ (บาท) | จำนวนโครงการ | งบประมาณ (บาท) |
|  | ๔. ยุทธศาสตร์การพัฒนาการบริหารจัดการศักยภาพองค์กร |                |              |                |              |                |              |                |              |                |              |                |
| ๔.๑ แผนงานบริหารงานทั่วไป                                    | ๗   | ๙๐๓,๖๐๐        | ๗            | ๑,๑๐๓,๖๐๐      | ๗            | ๑,๑๐๓,๖๐๐      | ๗            | ๑,๑๐๓,๖๐๐      | ๗            | ๑,๑๐๓,๖๐๐      | ๓๕           | ๕,๑๑๘,๐๐๐      |
| ๔.๒ แผนงานเกษตรและชุมชน                                      | ๑   | ๒๕๐,๐๐๐        | ๓            | ๗,๑๗๒,๘๐๐      | -            | -              | -            | -              | -            | -              | ๔            | ๗,๕๒๒,๘๐๐      |
| ๔.๓ แผนงานสร้างความเข้มแข็งของชุมชน                          | ๒   | ๕๕,๐๐๐         | ๒            | ๕๕,๐๐๐         | ๒            | ๕๕,๐๐๐         | ๒            | ๕๕,๐๐๐         | ๒            | ๕๕,๐๐๐         | ๑๐           | ๒๗๕,๐๐๐        |
| ๔.๔ แผนงานการรักษาความสงบภายใน                               | ๔   | ๓๙๕,๐๐๐        | ๔            | ๓๙๕,๐๐๐        | ๔            | ๓๙๕,๐๐๐        | ๔            | ๓๙๕,๐๐๐        | ๔            | ๓๙๕,๐๐๐        | ๒๐           | ๑,๙๗๕,๐๐๐      |
| รวม  | ๑๔  | ๑,๖๐๓,๖๐๐      | ๑๖           | ๘,๕๖๖,๔๐๐      | ๑๓           | ๑,๕๕๓,๖๐๐      | ๑๓           | ๑,๕๕๓,๖๐๐      | ๑๓           | ๑,๕๕๓,๖๐๐      | ๖๙           | ๑๔,๗๙๐,๘๐๐     |
| ๕. ยุทธศาสตร์การพัฒนาการจัดการทรัพยากรธรรมชาติและสิ่งแวดล้อม |   |                |              |                |              |                |              |                |              |                |              |                |
| ๕.๑ แผนงานการศึกษา วัฒนธรรม และนันทนาการ                     | ๒   | ๓๐,๐๐๐         | ๒            | ๓๐,๐๐๐         | ๒            | ๓๐,๐๐๐         | ๒            | ๓๐,๐๐๐         | ๒            | ๓๐,๐๐๐         | ๑๐           | ๓๐๐,๐๐๐        |
| ๕.๒ แผนงานสร้างความเข้มแข็งของชุมชน                          | ๒   | ๑๓๖,๕๐๐        | ๒            | ๑๓๖,๕๐๐        | ๒            | ๑๓๖,๕๐๐        | ๒            | ๑๓๖,๕๐๐        | ๒            | ๑๓๖,๕๐๐        | ๑๐           | ๕๘๒,๕๐๐        |
| รวม  | ๔   | ๑๖๖,๕๐๐        | ๔            | ๑๖๖,๕๐๐        | ๔            | ๑๖๖,๕๐๐        | ๔            | ๑๖๖,๕๐๐        | ๔            | ๑๖๖,๕๐๐        | ๒๐           | ๗๘๒,๕๐๐        |
| รวมทั้งสิ้น  | ๖๐  | ๑๖,๑๔๓,๑๓๕     | ๕๙           | ๒๕,๕๓๓,๗๗๑     | ๕๖           | ๑๘,๙๐๑,๖๐๘     | ๕๓           | ๑๘,๕๖๖,๘๔๕     | ๕๓           | ๑๘,๕๖๖,๘๔๕     | ๒๘๒          | ๘๙,๗๕๗,๐๕๐     |

บัญชีสรุปโครงการพัฒนา  
ที่นำมาจากแผนพัฒนาหมู่บ้านและแผนชุมชน

บัญชีสรุปโครงการพัฒนาที่นำมาจากแผนพัฒนาหมู่บ้านและแผนชุมชน  
องค์การบริหารส่วนตำบลโคกปีบ

แบบ ผ. ๐๑/๑

| โครงการพัฒนาที่นำมาจากแผนพัฒนาหมู่บ้านและแผนชุมชน            | ปี ๒๕๖๖      |                   | ปี ๒๕๖๗      |                  | ปี ๒๕๖๘      |                  | ปี ๒๕๖๙      |                  | ปี ๒๕๗๐      |                  | รวม ๕ ปี     |                   |
|--|--------------|-------------------|--------------|------------------|--------------|------------------|--------------|------------------|--------------|------------------|--------------|-------------------|
|  | จำนวนโครงการ | งบประมาณ (บาท)    | จำนวนโครงการ | งบประมาณ (บาท)   | จำนวนโครงการ | งบประมาณ (บาท)   | จำนวนโครงการ | งบประมาณ (บาท)   | จำนวนโครงการ | งบประมาณ (บาท)   | จำนวนโครงการ | งบประมาณ (บาท)    |
| ๑. ยุทธศาสตร์การพัฒนาโครงสร้างพื้นฐานและผังเมือง             | ๕            | ๘๑๕,๐๐๐           | ๓            | ๖๐๐,๐๐๐          | -            | ๖๐๐,๐๐๐          | -            | -                | -            | -                | ๑๑           | ๒,๐๑๕,๐๐๐         |
| ๒. ยุทธศาสตร์การพัฒนาเศรษฐกิจและเงินทุน                      | ๑๑           | ๒๐,๒๐๐,๐๐๐        | ๘            | ๓,๗๐๐,๐๐๐        | ๒            | ๓,๗๐๐,๐๐๐        | ๒            | ๓,๗๐๐,๐๐๐        | ๒            | ๓,๗๐๐,๐๐๐        | ๓๑           | ๒๙,๐๐๐,๐๐๐        |
| ๓. ยุทธศาสตร์การพัฒนาคุณภาพชีวิต                             | ๑๙           | ๑,๕๐๒,๐๐๐         | ๑๖           | ๑,๕๖๕,๐๐๐        | ๑๖           | ๑,๕๖๕,๐๐๐        | ๑๖           | ๑,๕๖๕,๐๐๐        | ๑๖           | ๑,๕๖๕,๐๐๐        | ๕๙           | ๕,๖๖๒,๐๐๐         |
| ๔. ยุทธศาสตร์การพัฒนาการบริหารจัดการศึกษาท้องถิ่น            | ๓            | ๕,๐๐๐             | ๑            | ๕,๐๐๐            | ๑            | ๕,๐๐๐            | ๑            | ๕,๐๐๐            | ๑            | ๕,๐๐๐            | ๕            | ๒๕,๐๐๐            |
| ๕. ยุทธศาสตร์การพัฒนาการจัดการทรัพยากรธรรมชาติและสิ่งแวดล้อม | ๗            | ๕๓๕,๐๐๐           | ๖            | ๕๓๐,๐๐๐          | -            | ๕๓๐,๐๐๐          | -            | -                | -            | -                | ๑๙           | ๑,๕๙๕,๐๐๐         |
| <b>รวมทั้งสิ้น</b>   | <b>๔๓</b>    | <b>๒๓,๐๕๗,๐๐๐</b> | <b>๓๕</b>    | <b>๖,๓๐๐,๐๐๐</b> | <b>๓๔</b>    | <b>๖,๓๐๐,๐๐๐</b> | <b>๓๔</b>    | <b>๖,๓๐๐,๐๐๐</b> | <b>๓๕</b>    | <b>๖,๓๐๐,๐๐๐</b> | <b>๑๖๕</b>   | <b>๓๗,๒๖๗,๐๐๐</b> |

รายละเอียดโครงการพัฒนา  
แผนพัฒนาท้องถิ่น (พ.ศ. ๒๕๖๖ - ๒๕๗๐)  
องค์การบริหารส่วนตำบลโคกปีบ  
อำเภอศรีมโหสถ จังหวัดปราจีนบุรี

รายละเอียดโครงการพัฒนา

แผนพัฒนาท้องถิ่นห้าปี (พ.ศ. ๒๕๖๖-๒๕๗๐)

แบบ ผ. ๐๖

องค์การบริหารส่วนตำบลโตกปี อำเภอศรีมโหสถ จังหวัดปราจีนบุรี

ก. ยุทธศาสตร์จังหวัดที่ ๕ พัฒนาเมืองอย่างอยู่ สิ่งแวดล้อมและดิจิทัล

ข. ยุทธศาสตร์การพัฒนาขององค์การปกครองส่วนท้องถิ่นในเขตจังหวัด ยุทธศาสตร์ที่ ๓ พัฒนากฎหมายชีวิตกฎหมายสังคมให้ชุมชนเข้มแข็ง

๑. ยุทธศาสตร์ การพัฒนาโครงสร้างพื้นฐานและผังเมือง

๑.๑ แผนงาน เศรษฐกิจชุมชน (แนวทางการพัฒนา จัดระบบคมนาคม พัฒนาระบบขนส่งทางคมนาคมให้ได้มาตรฐานครอบคลุมทั่วถึง)

| ที่ | โครงการ  | วัตถุประสงค์                                     | เป้าหมาย<br>(ผลผลิตของโครงการ)                       | งบประมาณ      |               |               |               | ตัวชี้วัด<br>(KPI)   | ผลที่คาดว่าจะได้รับ | หน่วยงาน<br>รับผิดชอบ |
|-----|--|--|--|---------------|---------------|---------------|---------------|--|---------------------|-----------------------|
|     |  |  |  | ๒๕๖๖<br>(บาท) | ๒๕๖๗<br>(บาท) | ๒๕๖๘<br>(บาท) | ๒๕๖๙<br>(บาท) |  |                     |                       |
| ๑   | ก่อสร้างประตูเปิด - เปิดน้ำเชื่อมระหว่างคลองท่าเรือกับคลองที่ซุดใหม่ปลายนาของนายสมใจ กัลยา หมู่ ๓        | เพื่อเปิด เปิดน้ำไว้ใช้ในการเกษตร                | ประตูเปิดเปิดน้ำ กว้าง ๔ เมตร ยาว ๔ เมตร ตามแบบ อบต. | -             | -             | ๖๖๐,๐๐๐       | -             | มีประตูเปิดเปิดน้ำเพื่อใช้ในการเกษตร กว้าง ๔ เมตร ยาว ๔ เมตร ที่ได้มาตรฐาน | กองช่าง             |                       |
| ๒   | เสริมปรับปรุงถนนลูกรังเลียบริมคลองบริเวณที่นายสมใจ กัลยา หมู่ที่ ๓                                       | เพื่อให้ประชาชนได้รับความสะดวกรวดเร็วในการคมนาคม | ถนนลูกรัง กว้าง ๖.๕๐ เมตร ยาว ๖๕๐ เมตร               | -             | -             | ๔๖,๐๐๐        | -             | มีถนนลูกรังที่ได้มาตรฐาน ๖๕๐ เมตร  | กองช่าง             |                       |
| ๓   | เปิดถนนจากถนนใหญ่สาย ๓๐๗๐ แยกหนองขนา - สระมะเขือ หมู่ ๓  | เพื่อให้ประชาชนได้รับความสะดวกรวดเร็วในการคมนาคม | ถนนลูกรัง กว้าง ๔ เมตร ยาว ๓๗๖ เมตร                  | -             | -             | ๖๐๐,๐๐๐       | -             | มีถนนลูกรังที่ได้มาตรฐาน มีระยะทาง ๓๗๖ เมตร                                | กองช่าง             |                       |
| ๔   | เปิดถนนจากวัดป่าพรหมมิตร - บ้านนายสละ นิมา หมู่ที่ ๑   | เพื่อให้ประชาชนได้รับความสะดวกรวดเร็วในการคมนาคม | ถนนลูกรัง กว้าง ๔ เมตร ยาว ๓๕๐ เมตร                  | -             | -             | ๕๐๐,๐๐๐       | -             | มีถนนลูกรังที่ได้มาตรฐาน มีระยะทาง ๓๕๐ เมตร                                | กองช่าง             |                       |
| ๕   | ก่อสร้างถนน คสล. สายซอย ๔ ต่อจากถนนคอนกรีตเสริมจุดเริ่มต้นบ้านนายสม เขียวไสย จุดสิ้นสุดสถานแยกหลักหมู่ ๓ | เพื่อให้ประชาชนได้รับความสะดวกรวดเร็วในการคมนาคม | ถนน คสล. กว้าง ๔ เมตร ยาว ๓๖๐ เมตร พน ๐.๓๕ เมตร      | -             | -             | ๓๗๗,๐๐๐       | -             | มีถนน คสล. ที่ได้มาตรฐาน มีระยะทาง ๓๖๐ เมตร                                | กองช่าง             |                       |

รายละเอียดโครงการพัฒนา

แผนพัฒนาท้องถิ่นห้าปี (พ.ศ. ๒๕๖๖-๒๕๗๐)

แบบ ผ. ๐๖

องค์การบริหารส่วนตำบลโคกก๊วย อำเภอศรีมโหสถ จังหวัดปราจีนบุรี

ก. ยุทธศาสตร์จังหวัดที่ ๔ พัฒนาเมืองน่าอยู่ สิ่งแวดล้อมและดิจิทัล

ข. ยุทธศาสตร์การพัฒนาขององค์กรปกครองส่วนท้องถิ่นในเขตจังหวัด ยุทธศาสตร์ที่ ๑ พัฒนาศูนย์สุขภาพชีวิตคุณภาพให้ชุมชนเข้มแข็ง

๑. ยุทธศาสตร์ การพัฒนาโครงสร้างพื้นฐานและผังเมือง

๑.๑ แชนเจน เศรษฐกิจชุมชน (แนวทางการพัฒนา จัดระบบคมนาคม พัฒนาระบบขนส่งทางคมนาคมให้ได้มาตรฐานครอบคลุมทั่วถึง)

| ที่ | โครงการ   | วัตถุประสงค์   | เป้าหมาย<br>(ผลผลิตของโครงการ)                                     | งบประมาณ      |               |               |               | ตัวชี้วัด<br>(KPI)   | ผลที่คาดว่าจะ<br>ได้รับ       | หน่วยงาน<br>รับผิดชอบ |
|-----|---|--|--|---------------|---------------|---------------|---------------|--|-------------------------------|-----------------------|
|     |   |  |  | ๒๕๖๖<br>(บาท) | ๒๕๖๗<br>(บาท) | ๒๕๖๘<br>(บาท) | ๒๕๖๙<br>(บาท) |  |                               |                       |
| ๖   | ก่อสร้างถนน คล. ปลาชอย<br>ระยะที่ ๑ หมู่ที่ ๓   | เพื่อให้ประชาชนได้รับความ<br>สะดวกรวดเร็วในการคมนาคม | ถนน คล.ปลาชอย กว้าง ๔ เมตร ยาว ๓๘ เมตร                             | -             | -             | -             | ๒๕๗๐<br>(บาท) | มีถนน คล.ปลาชอย กว้าง ๔ เมตร ยาว ๓๘ เมตร                   | ประชาชนมีความสะดวกในการคมนาคม | กองช่าง               |
| ๗   | เสริมปรับปรุงลูกรังจากถนนสาย<br>๓๐๗๐ - บ้านนายชัย ชิมทอง<br>หมู่ที่ ๓   | เพื่อให้ประชาชนได้รับความ<br>สะดวกรวดเร็วในการคมนาคม | ถนนลูกรัง กว้าง ๓ เมตร ยาว ๖๕ เมตร                                 | -             | ๑๓๓,๐๐๐       | -             | -             | มีถนนลูกรังที่ได้มาตรฐานมีระยะทาง ๖๕ เมตร                  | ประชาชนมีความสะดวกในการคมนาคม | กองช่าง               |
| ๘   | เสริมปรับปรุงถนนแอสฟัลติก<br>คอนกรีต ลาดขวางจากหน้าบ้าน<br>นางณี สังศรีแก้ว สามแยก ขอย<br>๓ - บ้านนางทิพย์สุกุล หมู่ที่ ๓ | เพื่อให้ประชาชนได้รับความ<br>สะดวกรวดเร็วในการคมนาคม | ถนนแอสฟัลติกคอนกรีต กว้าง ๔ เมตร ยาว ๕๕ เมตร                       | ๑๓๖,๐๐๐       | -             | -             | -             | ถนนแอสฟัลติกคอนกรีตที่ได้มาตรฐานมีระยะทาง ๕๕ เมตร          | ประชาชนมีความสะดวกในการคมนาคม | กองช่าง               |
| ๙   | เสริมปรับปรุงถนนลาดยางแอส<br>ฟัลติกคอนกรีตสายสระมะเขือ<br>ขอย ๔ - สามแยกรอยต่อบ้าน<br>สระมะเขือขอย ๘ หมู่ ๓               | เพื่อให้ประชาชนได้รับความ<br>สะดวกรวดเร็วในการคมนาคม | ถนนลาดยางแอสฟัลติกคอนกรีต กว้าง ๔ เมตร ยาว ๖๘๐ เมตร หน้า ๐.๐๕ เมตร | ๓๖๖,๐๐๐       | -             | -             | -             | มีถนนลาดยางแอสฟัลติกคอนกรีตที่ได้มาตรฐานมีระยะทาง ๖๘๐ เมตร | ประชาชนมีความสะดวกในการคมนาคม | กองช่าง               |
| ๑๐  | ก่อสร้างถนนคอนกรีตเสริมเหล็ก<br>จากแยกข้างบ้านคิมลเย็น ไช<br>เขียด เขมเตอร์ - บ้าน อ.อุมินทร์<br>หมู่ ๖                   | เพื่อให้ประชาชนได้รับความ<br>สะดวกรวดเร็วในการคมนาคม | ถนนคอนกรีตเสริมเหล็ก กว้าง ๓ เมตร ยาว ๓๕๐ เมตร                     | -             | -             | -             | ๒๓๐,๐๐๐       | มีถนนคอนกรีตเสริมเหล็กที่ได้มาตรฐานมีระยะทาง ๓๕๐ เมตร      | ประชาชนมีความสะดวกในการคมนาคม | กองช่าง               |

รายละเอียดโครงการพัฒนา

แผนพัฒนาท้องถิ่นทาบปี (พ.ศ. ๒๕๖๖-๒๕๗๐)

แบบ ผ. ๐๒

องค์การบริหารส่วนตำบลทาบปี อำเภอศรีมโหสถ จังหวัดปราจีนบุรี

ก. ยุทธศาสตร์จังหวัดที่ ๕ พัฒนาเมืองป่าอยู่ สิ่งแวดล้อมและโคจลิติกส์

ข. ยุทธศาสตร์การพัฒนาขององค์กรปกครองส่วนท้องถิ่นในเขตจังหวัด ยุทธศาสตร์ที่ ๑ พัฒนาคุณภาพชีวิตชุมชนทางสังคมให้ชุมชนเข้มแข็ง

๑. ยุทธศาสตร์ การพัฒนาโครงสร้างพื้นฐานและผังเมือง

๑.๑ แผนงาน เศรษฐกิจชุมชน (แนวทางการพัฒนา จัดระบบคมนาคม พัฒนาเส้นทางคมนาคมให้ได้มาตรฐานครอบคลุมทั่วถึง)

| ที่ | โครงการ  | วัตถุประสงค์                                      | เป้าหมาย (ผลผลิตของโครงการ)   | งบประมาณ   |            |            |            | ตัวชี้วัด (KPI)   | ผลที่คาดว่าจะได้รับ            | หน่วยงานรับผิดชอบ |
|-----|--|---|---|------------|------------|------------|------------|---|--------------------------------|-------------------|
|     |  |   |   | ๒๕๖๖ (บาท) | ๒๕๖๗ (บาท) | ๒๕๖๘ (บาท) | ๒๕๖๙ (บาท) |   |                                |                   |
| ๑๓  | ก่อสร้างถนนคอนกรีตเสริมเหล็ก ผ่านประจำ - สวมถักยี่ไม่ หมู่ ๒<br>๒.๕๕๖ ๒๓๐๐.                    | เพื่อให้ประชาชนได้รับความ สะดวกรวดเร็วในการคมนาคม | ถนนคอนกรีต กว้าง ๔ เมตร ยาว ๓ กิโลเมตร  | -          | -          | ๒,๕๐๐,๐๐๐  | -          | ถนนคอนกรีตที่ได้ มาตรฐานมีระยะทาง ๓ กิโลเมตร            | ประชาชนมีความ สะดวกในการคมนาคม | กองช่าง           |
| ๑๒  | เสริมปรับปรุงถนนลูกรังซอยสระ กระท้อน ระยะทาง ๕๐๐ เมตร หมู่ ๒                                   | เพื่อให้ประชาชนได้รับความ สะดวกรวดเร็วในการคมนาคม | ถนนลูกรัง กว้าง ๓ เมตร ยาว ๕๐๐ เมตร หนา ๐.๑๕ เมตร หรือมี จำนวนปริมาณลูกรังไม่น้อยกว่า ๓๖๐ ลบ.ม. | -          | -          | -          | ๓๖,๐๐๐     | มีถนนลูกรังที่ได้ มาตรฐาน มีระยะทาง ๕๐๐ เมตร            | ประชาชนมีความ สะดวกในการคมนาคม | กองช่าง           |
| ๑๓  | ก่อสร้างถนนคอนกรีตเสริมเหล็ก หมู่ ๒ สายแยกสามสันป่า-จิว ไปรัง - สวมป่าเอียง โยธาภิรักษ์ หมู่ ๒ | เพื่อให้ประชาชนได้รับความ สะดวกรวดเร็วในการคมนาคม | ถนนคอนกรีตเสริมเหล็ก กว้าง ๓ เมตร ยาว ๒๕๐ เมตร หนา ๐.๑๕ เมตร                                    | -          | -          | -          | ๓๕๕,๕๐๐    | มีถนนคอนกรีตเสริม เหล็กที่ได้มาตรฐานมี ระยะทาง ๒๕๐ เมตร | ประชาชนมีความ สะดวกในการคมนาคม | กองช่าง           |
| ๑๔  | เสริมปรับปรุงถนนลูกรังช่วงอ้อ คาทอง - บ่อปลาบ้านผู้ใหญ่เทือง หมู่ ๓                            | เพื่อให้ประชาชนได้รับความ สะดวกรวดเร็วในการคมนาคม | ถนนลูกรัง ระยะทาง ๑,๕๐๐ เมตร  | -          | -          | -          | ๕๑,๕๐๐     | มีถนนลูกรังที่ได้ มาตรฐาน มีระยะ ทาง ๑,๕๐๐ เมตร         | ประชาชนมีความ สะดวกในการคมนาคม | กองช่าง           |
| ๑๕  | เสริมถนนลูกรังพร้อมวางท่อระบายน้ำจากสะพานบางกล้วย - ชวดหลอด หมู่ ๓                             | เพื่อให้ประชาชนได้รับความ สะดวกรวดเร็วในการคมนาคม | ถนนลูกรัง ระยะทาง ๓ กม.   | -          | ๒๐๐,๐๐๐    | -          | -          | มีถนนลูกรังที่ได้ มาตรฐานมีระยะทาง ๓ กม.                | ประชาชนมีความ สะดวกในการคมนาคม | กองช่าง           |



รายละเอียดโครงการพัฒนา

แผนพัฒนาท้องถิ่นท่งปี (พ.ศ. ๒๕๖๖-๒๕๗๐)

แบบ ผ. ๐๒

องค์การบริหารส่วนตำบลโคกก๊วย อำเภอศรีมโหสถ จังหวัดปราจีนบุรี

ก. ยุทธศาสตร์จังหวัดที่ ๕ พัฒนามีอน่างอยู่ สิ่งแวดล้อมและดิจิทัล

ข. ยุทธศาสตร์การพัฒนาขององค์กรปกครองส่วนท้องถิ่นในเขตจังหวัด ยุทธศาสตร์ที่ ๑ พัฒนากฎหมายชีวิตชุมชนยั่งยืนเข้มแข็ง

๑. ยุทธศาสตร์ การพัฒนาโครงสร้างพื้นฐานและผังเมือง

๑.๑ แผนงาน เศรษฐกิจชุมชน (แนวทางการพัฒนา จัดระบบคมนาคม พัฒนาระบบคมนาคมให้ได้มาตรฐานครอบคลุมทั่วถึง)

| ที่ | โครงการ  | วัตถุประสงค์   | เป้าหมาย<br>(ผลผลิตของโครงการ)                                     | งบประมาณ      |               |               |                 | คริชีติ<br>(KPI)   | ผลที่คาดว่าจะได้รับ               | หน่วยงาน<br>รับผิดชอบ |
|-----|--|--|--|---------------|---------------|---------------|-----------------|--|-----------------------------------|-----------------------|
|     |  |  |  | ๒๕๖๖<br>(บาท) | ๒๕๖๗<br>(บาท) | ๒๕๖๘<br>(บาท) | ๒๕๖๙<br>(บาท)   |  |                                   |                       |
| ๑๖  | เสริมปรับปรุงถนนลูกรังสายชวค<br>หลอด้งช้างช่วงบ้านบุญญูปถ<br>-ที่นามาบุญญีมี่ หมู่ ๔   | เพื่อให้ประชาชนได้รับความ<br>สะดวกรวดเร็วในการคมนาคม | ถนนลูกรัง<br>กว้าง ๓.๐๐ เมตร<br>ยาว ๓๐๐ เมตร                       | -             | -             | -             | ๑๐,๐๐๐<br>(บาท) | มีถนนลูกรังที่ได้<br>มาตรฐานมีระยะทาง<br>๓๐๐ เมตร          | ประชาชนมีความ<br>สะดวกในการคมนาคม | กองช่าง               |
| ๑๗  | วางท่อระบายน้ำคลองบางยาย<br>น้อย หมู่ ๔ (ช่วงบึงเตม)   | เพื่อให้ประชาชนได้รับความ<br>สะดวกรวดเร็วในการคมนาคม | ถนนข้ามคลองพร้อมวาง<br>ท่อ   | -             | ๑๓๐,๐๐๐       | -             | -               | ถนนข้ามคลองพร้อม<br>วางท่อ                                 | ประชาชนมีความ<br>สะดวกในการคมนาคม | กองช่าง               |
| ๑๘  | เสริมปรับปรุงถนนลูกรังประตูน้ำ<br>อ้อมกระสา - วัดทับโพธิ์ หมู่ ๖   | เพื่อให้ประชาชนได้รับความ<br>สะดวกรวดเร็วในการคมนาคม | ถนนลูกรัง<br>กว้าง ๓.๐๐ เมตร<br>ยาว ๖,๕๐๐ เมตร                     | -             | -             | -             | ๑๕๓,๐๐๐         | มีถนนลูกรังที่ได้<br>มาตรฐานมีระยะทาง<br>๖,๕๐๐ เมตร        | ประชาชนมีความ<br>สะดวกในการคมนาคม | กองช่าง               |
| ๑๙  | ก่อสร้างถนน คล. ขอยตรงข้าม<br>ข้ามประตูทางเข้าวัดทับโพธิ์<br>จุดเริ่มต้นบ้านนายทองขาว<br>จุดสิ้นสุดบ้านนายศรีจันทร์<br>สระเจริญ หมู่ ๖ | เพื่อให้ประชาชนได้รับความ<br>สะดวกรวดเร็วในการคมนาคม | ถนน คล. กว้าง ๓ เมตร<br>ยาว ๑๖๕ เมตร<br>หนา ๐.๑๕ เมตร              | ๓๐๐,๐๐๐       | -             | -             | -               | มีถนน คล. ที่ได้<br>มาตรฐานมีระยะทาง<br>๑๖๕ เมตร           | ประชาชนมีความ<br>สะดวกในการคมนาคม | กองช่าง               |
| ๒๐  | เปิดทางสาธารณูปโภคจากบริเวณที่<br>นายประสิทธิ์ ชิงชม ถึงสระน้ำ<br>สาธารณูปโภค (ทำหนองจิก<br>หนองใหม่) พร้อมลงลูกรัง<br>หมู่ ๖          | เพื่อให้ประชาชนได้รับความ<br>สะดวกรวดเร็วในการคมนาคม | ทางพร้อมถนนลูกรัง<br>กว้าง ๔ เมตร<br>ยาว ๓๕๐ เมตร<br>หนา ๐.๑๕ เมตร | -             | -             | ๗๐,๐๐๐        | -               | มีทางพร้อมถนน<br>ลูกรังที่ได้มาตรฐานมี<br>ระยะทาง ๓๕๐ เมตร | ประชาชนมีความ<br>สะดวกในการคมนาคม | กองช่าง               |

รายละเอียดโครงการพัฒนา

แผนพัฒนาท้องถิ่นห้าปี (พ.ศ. ๒๕๖๖-๒๕๗๐)

องค์การบริหารส่วนตำบลโคกก๊วย อำเภอศรีมโหสถ จังหวัดปราจีนบุรี

ก. ยุทธศาสตร์จังหวัดที่ ๕ พัฒนาเมืองน่าอยู่ สิ่งแวดล้อมและโลจิสติกส์

ข. ยุทธศาสตร์การพัฒนาขององค์การบริหารส่วนท้องถิ่นในเขตจังหวัด ยุทธศาสตร์ที่ ๑ พัฒนาคูณภาพชีวิตคุณภาพสังคมให้ชุมชนเข้มแข็ง

๑. ยุทธศาสตร์ การพัฒนาโครงสร้างพื้นฐานและผังเมือง

๑.๑ แผนงาน เกษและชุมชน (แนวทางการพัฒนา จัดระบบคมนาคม พัฒมาเส้นทางคมนาคมให้ได้มาตรฐานครอบคลุมทั่วถึง)

| ที่ | โครงการ   | วัตถุประสงค์   | เป้าหมาย<br>(ผลผลิตของโครงการ)   | งบประมาณ      |               |               |               |               | ตัวชี้วัด<br>(KPI)                                    | ผลที่คาดว่าจะได้รับ               | หน่วยงาน<br>รับผิดชอบ |
|-----|---|--|--|---------------|---------------|---------------|---------------|---------------|---|-----------------------------------|-----------------------|
|     |   |  |  | ๒๕๖๖<br>(บาท) | ๒๕๖๗<br>(บาท) | ๒๕๖๘<br>(บาท) | ๒๕๖๙<br>(บาท) | ๒๕๗๐<br>(บาท) |   |                                   |                       |
| ๒๑  | ก่อสร้างถนน คลส. ขอบบ้านนาย<br>เชกมโนทัย หมู่ ๗   | เพื่อให้ประชาชนได้รับความ<br>สะดวกรวดเร็วในการคมนาคม | ถนน คลส. กว้าง ๓<br>เมตร ยาว ๕๕ เมตร   | -             | -             | -             | -             | ๔๔,๐๐๐        | มีถนน คลส. ที่ได้<br>มาตรฐานมีระยะทาง<br>๕๕ เมตร      | ประชาชนมีความ<br>สะดวกในการคมนาคม | กองช่าง               |
| ๒๒  | เปิดถนนลูกรังสายบ้านคอบน -<br>นางางอนงค์ หมู่ ๗   | เพื่อให้ประชาชนได้รับความ<br>สะดวกรวดเร็วในการคมนาคม | ถนนลูกรัง กว้าง ๓ เมตร<br>ยาว ๕๐๐ เมตร   | -             | -             | -             | -             | ๔๐,๐๐๐        | มีถนนลูกรังที่ได้<br>มาตรฐานมีระยะทาง<br>๕๐๐ เมตร     | ประชาชนมีความ<br>สะดวกในการคมนาคม | กองช่าง               |
| ๒๓  | เสริมปรับปรุงถนนแอสฟัลท์ติก<br>คอมพิวเตอร์ฟาร์มไปแก้วตา<br>หมู่ ๔   | เพื่อให้ประชาชนได้รับความ<br>สะดวกรวดเร็วในการคมนาคม | ถนนแอสฟัลท์ติกคอนกรีต<br>กว้าง ๔ เมตร<br>ยาว ๓๐๐ เมตร  | -             | -             | -             | -             | ๔๕๐,๐๐๐       | มีถนนแอสฟัลท์ติก<br>คอนกรีตที่ได้<br>มาตรฐานมีระยะทาง | ประชาชนมีความ<br>สะดวกในการคมนาคม | กองช่าง               |
| ๒๔  | ก่อสร้างถนน คลส. ทางเข้าวัด<br>ศรีมโหสถ หมู่ ๔  | เพื่อให้ประชาชนได้รับความ<br>สะดวกรวดเร็วในการคมนาคม | ถนน คลส. กว้าง ๔ เมตร<br>ยาว ๓๐๐ เมตร  | -             | -             | -             | -             | ๒๒๐,๐๐๐       | มีถนน คลส. ที่ได้<br>มาตรฐาน มีระยะทาง<br>๓๐๐ เมตร    | ประชาชนมีความ<br>สะดวกในการคมนาคม | กองช่าง               |
| ๒๕  | ก่อสร้างถนน คลส.สายหน้าบ้าน<br>ส.ยศ.เวียง - ถนนคอมพิวเตอร์หน้า<br>วัดศรีมโหสถ จุดเริ่มต้นบ้าน<br>นางชมพู่ โขชนสัมพันธ์ สุคตินสุค<br>บ้านนาขันธ์ กับชัย หมู่ ๔ | เพื่อให้ประชาชนได้รับความ<br>สะดวกรวดเร็วในการคมนาคม | ถนน คลส. กว้าง ๓.๕<br>เมตร ยาว ๒๕๐ เมตร<br>หนา ๐.๑๕ เมตร หรือมี<br>ปริมาณผิวคอนกรีตไม่<br>น้อยกว่า ๘๗๕ ตร.ม. | -             | -             | -             | -             | ๕๓๖,๐๐๐       | มีถนน คลส. ที่ได้<br>มาตรฐาน มีระยะทาง<br>๒๕๐ เมตร    | ประชาชนมีความ<br>สะดวกในการคมนาคม | กองช่าง               |

รายละเอียดโครงการพัฒนา

แผนพัฒนาท้องถิ่นห้าปี (พ.ศ. ๒๕๖๖-๒๕๗๑)

แบบ ผ. ๐๖

องค์การบริหารส่วนตำบลโคกก๊วย อำเภอศรีมโหสถ จังหวัดปราจีนบุรี

ก. ยุทธศาสตร์จังหวัดที่ ๔ พัฒนาระบบโครงสร้างพื้นฐานและนิเวศวิทยา

ข. ยุทธศาสตร์การพัฒนาขององค์กรปกครองส่วนท้องถิ่นในเขตจังหวัด ยุทธศาสตร์ที่ ๑ พัฒนาระบบโครงสร้างพื้นฐานและนิเวศวิทยา

๑. ยุทธศาสตร์ การพัฒนาโครงสร้างพื้นฐานและเมือง

๑.๑ แผนงาน เศรษฐกิจชุมชน (แนวทางการพัฒนา จัดระบบคมนาคม พัฒนาระบบขนส่งมวลชนให้มีความสะดวกครอบคลุมทั่วถึง)

| ที่ | โครงการ   | วัตถุประสงค์   | เป้าหมาย<br>(ผลผลิตของโครงการ)  | งบประมาณ      |               |               |               | ตัวชี้วัด<br>(KPI) | ผลที่คาดว่าจะได้รับ               | หน่วยงาน<br>รับผิดชอบ |
|-----|---|--|---|---------------|---------------|---------------|---------------|--------------------|-----------------------------------|-----------------------|
|     |   |  |   | ๒๕๖๖<br>(บาท) | ๒๕๖๗<br>(บาท) | ๒๕๖๘<br>(บาท) | ๒๕๖๙<br>(บาท) |                    |                                   |                       |
| ๒๖  | ก่อสร้างถนนคอนกรีตเสริมเหล็ก<br>หนุที่ ๔ ถนนสายหน้า อบต. - CP<br>(จุดเริ่มต้นรอยต่อถนนลาดยาง<br>ช่วงบริเวณ บริเวณชั้นสตาร์<br>จุดสิ้นสุดที่ สปภ.) | เพื่อให้ประชาชนได้รับความ<br>สะดวกรวดเร็วในการคมนาคม | ถนนคอนกรีตเสริมเหล็ก<br>กว้าง ๕ เมตร ยาว ๕.๕๐<br>เมตร ทนทาน ๑.๑๕ เมตร | ๑,๕๑๕,๐๐๐     |               |               |               |                    | ประชาชนมีความ<br>สะดวกในการคมนาคม | กองช่าง               |
| ๒๗  | ซ่อมแซมถนนลูกรังภายในตำบล<br>โคกก๊วย  | เพื่อให้ประชาชนได้รับความ<br>สะดวกรวดเร็วในการคมนาคม | ถนนลูกรังที่ชำรุดเป็น<br>หลุมเป็นบ่อภายในเขต<br>อบต.โคกก๊วย           | ๕๐๐,๐๐๐       | ๕๐๐,๐๐๐       | ๕๐๐,๐๐๐       | ๕๐๐,๐๐๐       | ๕๐๐,๐๐๐            | ประชาชนมีความ<br>สะดวกในการคมนาคม | กองช่าง               |

รายละเอียดโครงการพัฒนา

แผนพัฒนาท้องถิ่นห้าปี (พ.ศ. ๒๕๖๖-๒๕๗๐)

แบบ ผ. ๐๒

องค์การบริหารส่วนตำบลโคกปีบ อำเภอศรีมโหสถ จังหวัดปราจีนบุรี

ก. ยุทธศาสตร์จังหวัดที่ ๕ พัฒนาเมืองน่าอยู่ สิ่งแวดล้อมและดิจิทัล

ข. ยุทธศาสตร์การพัฒนาขององค์กรปกครองส่วนท้องถิ่นในเขตจังหวัด ยุทธศาสตร์ที่ ๑ พัฒนาคูณภาพชีวิตคุณภาพสังคมให้ชุมชนเข้มแข็ง

๑. ยุทธศาสตร์ การพัฒนาโครงสร้างพื้นฐานและเมือง

๑.๑ แผนงาน เศรษฐกิจชุมชน (แนวทางพัฒนา พัฒนแหล่งน้ำเพื่อการอุปโภค บริโภค พัฒนาระบบประปา)

| ที่ | โครงการ   | วัตถุประสงค์                                  | เป้าหมาย (ผลผลิตของโครงการ)              | งบประมาณ   |            |            |            |            | ตัวชี้วัด (KPI)   | ผลที่คาดว่าจะได้รับ                                   | หน่วยงานรับผิดชอบ |
|-----|---|---|--|------------|------------|------------|------------|------------|---|---|-------------------|
|     |   |   |  | ๒๕๖๖ (บาท) | ๒๕๖๗ (บาท) | ๒๕๖๘ (บาท) | ๒๕๖๙ (บาท) | ๒๕๗๐ (บาท) |   |   |                   |
| ๒๘  | จัดซื้อถังขยะมูลฝอยสำเร็จรูปเพื่อซ่อมแซมถนนภายใน เขต อบต. โคกปีบ                  | เพื่อซ่อมแซมถนนที่ชำรุดเป็นหลุมเป็นบ่อ        | ถนนลาดยางที่ชำรุดภายในเขต อบต.โคกปีบ     | ๒๐๐,๐๐๐    | ๒๐๐,๐๐๐    | ๒๐๐,๐๐๐    | ๒๐๐,๐๐๐    | ๒๕๖๖       | มีถนนลาดยางที่ได้รับการซ่อมแซม สามารถเดินทางได้สะดวก          | ประชาชนมีความสะดวกในการคมนาคม                         | กองช่าง           |
| ๒๙  | วางท่อระบายน้ำถนนสายโนนพระทราย ๒ จุด หมู่ ๑                                       | เพื่อแก้ไขปัญหาน้ำท่วมขัง                     | ท่อระบายน้ำ ขนาด ๑๐.๘๐ x ๓.๐๐ คนแบบ อบต. | ๖๐,๐๐๐     | -          | -          | -          | -          | ประชาชนไม่มีปัญหา น้ำท่วมขังในบ้านเรือนที่เกิดปัญหาน้ำท่วมขัง | มีระบบการระบายน้ำที่ปลอดภัยในชีวิตและทรัพย์สินมากขึ้น | กองช่าง           |
| ๓๐  | ขยายเขตไฟฟ้าพร้อมแสงสว่างจากบ้าน นายธีระ ศรีมงคล - ทางช้างหลังวัดสระมะเขือ หมู่ ๑ | เพื่อความปลอดภัยในชีวิตและทรัพย์สินของประชาชน | ไฟฟ้าระยะทาง ๒๕๐ เมตร                    | ๕๕,๐๐๐     | -          | -          | -          | -          | มีแสงสว่างระยะทาง ๒๕๐ เมตร                                    | ประชาชนมีความปลอดภัยในชีวิตและทรัพย์สินมากขึ้น        | กองช่าง           |
| ๓๑  | ขยายเขตไฟฟ้าพร้อมแสงสว่างจากบ้านนายเทเวีย พรหมเสน - บ้านนางละม่อม พรหมเสน หมู่ ๑  | เพื่อความปลอดภัยในชีวิตและทรัพย์สินของประชาชน | ไฟฟ้าระยะทาง ๓๐๐ เมตร                    | -          | ๘๐,๐๐๐     | -          | -          | -          | มีแสงสว่างระยะทาง ๓๐๐ เมตร                                    | ประชาชนมีความปลอดภัยในชีวิตและทรัพย์สินมากขึ้น        | กองช่าง           |
| ๓๒  | ขยายเขตไฟฟ้าพร้อมแสงสว่างบ้านเปียง แซ่ปึง - บ้านนางสมศรี คาราย หมู่ ๑             | เพื่อความปลอดภัยในชีวิตและทรัพย์สินของประชาชน | ไฟฟ้าระยะทาง ๓๐๐ เมตร                    | -          | -          | -          | ๕๐,๐๐๐     | -          | มีแสงสว่างระยะทาง ๓๐๐ เมตร                                    | ประชาชนมีความปลอดภัยในชีวิตและทรัพย์สินมากขึ้น        | กองช่าง           |
| ๓๓  | ขยายเขตไฟฟ้าพร้อมแสงสว่างจากบ้านนางทองอยู่จันทร์ - บ้านนางถวญ มะหา หมู่ ๑         | เพื่อความปลอดภัยในชีวิตและทรัพย์สินของประชาชน | ไฟฟ้าระยะทาง ๒๐๐ เมตร                    | -          | -          | -          | ๓๕๐,๐๐๐    | -          | มีแสงสว่างระยะทาง ๒๐๐ เมตร                                    | ประชาชนมีความปลอดภัยในชีวิตและทรัพย์สินมากขึ้น        | กองช่าง           |

รายละเอียดโครงการพัฒนา

แผนพัฒนาท้องถิ่นห้าปี (พ.ศ. ๒๕๖๖-๒๕๗๐)

แบบ ผ. ๐๖

องค์การบริหารส่วนตำบลโคกกนิบ อำเภอศรีมโหสถ จังหวัดปราจีนบุรี

ก. ยุทธศาสตร์จังหวัดที่ ๕ พัฒนาเมืองป่าอยู่ สิ่งแวดล้อมและโลจิสติกส์

ข. ยุทธศาสตร์การพัฒนาขององค์กรท้องถิ่นในเขตจังหวัด ยุทธศาสตร์ที่ ๑ พัฒนากฎเกณฑ์ชีวิตคุณภาพสังคมให้ชุมชนเข้มแข็ง

๑. ยุทธศาสตร์ การพัฒนาโครงสร้างพื้นฐานและผังเมือง

๑.๑ แผนงาน เสนอและชุมชน (แนวทางการพัฒนา พัฒนาแหล่งน้ำเพื่อการอุปโภค บริโภค พัฒนารับปรุงระบบสาธารณสุขอุปโภค)

| ที่ | โครงการ  | วัตถุประสงค์                                   | เป้าหมาย (ผลผลิตของโครงการ) | งบประมาณ  |            |            |            | ควมชี้วัด (KPI)                | ผลที่คาดว่าจะได้รับ                                | หน่วยงานรับผิดชอบ |
|-----|--|--|-----------------------------|-----------|------------|------------|------------|--------------------------------|--|-------------------|
|     |  |  |                             | (บาท)     | ๒๕๖๗ (บาท) | ๒๕๖๘ (บาท) | ๒๕๖๙ (บาท) |                                |  |                   |
| ๓๔  | ขยายไฟฟ้าแสงสว่างโคมไฟ เพื่อลดมลพิษจากบ้าน ผอ. ไทรทอง - บ้านนายกิจจิวิน พันธุ์ท่า หมู่ ๓ | เพื่อความปลอดภัยในชีวิต และทรัพย์สินของประชาชน | โคมไฟ จำนวน ๖ จุด           | ๒๔๐,๐๐๐   | -          | -          | -          | มีแสงสว่างจากโคมไฟ จำนวน ๖ จุด | ประชาชนมีความปลอดภัยในชีวิตและทรัพย์สินมากยิ่งขึ้น | กองช่าง           |
| ๓๕  | ขยายเขตไฟฟ้าแสงสว่างจากบ้าน นายประพันธ์ สัตย์ซื่อ - บ้านนาย นานา ช่างแก้วเจริญ หมู่ ๓    | เพื่อความปลอดภัยในชีวิต และทรัพย์สินของประชาชน | ไฟฟ้าระยะทาง ๖๐๐ เมตร       | ๕๐,๐๐๐    | -          | -          | -          | มีแสงสว่างระยะทาง ๖๐๐ เมตร     | ประชาชนมีความปลอดภัยในชีวิตและทรัพย์สินมากยิ่งขึ้น | กองช่าง           |
| ๓๖  | ติดตั้งโคมไฟแสงสว่างสาธารณะ ช้างสวน นางขันดาล ทาลี ถึง บ้านนายสมาน สีขาวสัง หมู่ ๒       | เพื่อความปลอดภัยในชีวิต และทรัพย์สินของประชาชน | โคมไฟ ๖ จุด                 | ๕๐,๐๐๐    | -          | -          | -          | มีแสงสว่างจากโคมไฟ จำนวน ๖ จุด | ประชาชนมีความปลอดภัยในชีวิตและทรัพย์สินมากยิ่งขึ้น | กองช่าง           |
| ๓๗  | ติดตั้งไฟสาธารณะแสงสว่างจาก ขอบบ้านนายเกษม อวินิมล ไป ถึงบ้านครูสุกรี เทวฤทธิ์ หมู่ ๒    | เพื่อความปลอดภัยในชีวิต และทรัพย์สินของประชาชน | โคมไฟ ๗ จุดไฟเหลือง         | ๒๕๐,๐๐๐   | -          | -          | -          | มีแสงสว่างจากโคมไฟ จำนวน ๗ จุด | ประชาชนมีความปลอดภัยในชีวิตและทรัพย์สินมากยิ่งขึ้น | กองช่าง           |
| ๓๘  | ขยายเขตไฟฟ้าจากบ้านนาย วีรวัฒน์ สีขาวสัง ถึงบ้านนายชัยมงคล นะหอม (ตะวันออก) หมู่ ๒       | เพื่อความปลอดภัยในชีวิต และทรัพย์สินของประชาชน | ไฟฟ้าระยะทาง ๖๐๐ เมตร       | ๕๐,๐๐๐    | -          | -          | -          | มีแสงสว่างระยะทาง ๖๐๐ เมตร     | ประชาชนมีความปลอดภัยในชีวิตและทรัพย์สินมากยิ่งขึ้น | กองช่าง           |
| ๓๙  | ขยายเขตไฟฟ้าจากบ้านทางข้าม - บ้านม่วงขาว หมู่ ๕  | เพื่อความปลอดภัยในชีวิต และทรัพย์สินของประชาชน | ไฟฟ้าระยะทาง ๒,๕๐๐ เมตร     | ๕๐๐,๐๐๐   | -          | -          | -          | มีแสงสว่างระยะทาง ๒,๕๐๐ เมตร   | ประชาชนมีความปลอดภัยในชีวิตและทรัพย์สินมากยิ่งขึ้น | กองช่าง           |
| รวม | ๓๙ โครงการ   | -  | -                           | ๕,๐๗๕,๐๐๐ | ๕,๒๐๘,๐๐๐  | ๑,๒๖๔,๒๐๐  | ๓,๖๒๐,๐๐๐  | -                              | -  | -                 |

รายละเอียดโครงการพัฒนา

แผนพัฒนาท้องถิ่นห้าปี (พ.ศ. ๒๕๖๖-๒๕๗๐)

แบบ ผ ๐๖

องค์การบริหารส่วนตำบลโตก๊ีบ อำเภอศรีมโหสถ จังหวัดปราจีนบุรี

ก. ยุทธศาสตร์จังหวัดที่ ๑ พัฒนาด้านเกษตรกรรม และบริหารจัดการน้ำอย่างบูรณาการ

ข. ยุทธศาสตร์การพัฒนาขององค์กรปกครองส่วนท้องถิ่นในเขตจังหวัด ยุทธศาสตร์ที่ ๒ ส่งเสริมและสนับสนุนกิจกรรมด้านคุณภาพสิ่งแวดล้อม

๒. ยุทธศาสตร์ การพัฒนาเศรษฐกิจและเงินทุน

๒.๑ แผนงาน การเกษตร (แนวทางพัฒนา และพัฒนาแหล่งน้ำเพื่อการเกษตร)

| ที่ | โครงการ  | วัตถุประสงค์  | เป้าหมาย (ผลผลิตของโครงการ)                | งบประมาณ   |            |            |            |            | ตัวชี้วัด (KPI)                               | ผลที่คาดว่าจะได้รับ                                     | หน่วยงานรับผิดชอบ |
|-----|--|---|--|------------|------------|------------|------------|------------|---|---|-------------------|
|     |  |   |  | ๒๕๖๖ (บาท) | ๒๕๖๗ (บาท) | ๒๕๖๘ (บาท) | ๒๕๖๙ (บาท) | ๒๕๗๐ (บาท) |   |   |                   |
| ๑   | ขุดลอกคลองอ้อตาของชาวหนอง หมู่ ๓                       | เพื่อให้ประชาชนในพื้นที่นี้ เพื่อการเกษตรที่เพียงพอ | คลอง ระยะทาง ๓,๘๐๐ เมตร                    |            |            | ๔๕๐,๐๐๐    |            |            | มีคลองที่สามารถรองรับน้ำได้ระยะทาง ๓,๘๐๐ เมตร | ประชาชนมีน้ำสำหรับ การเกษตรและ เพาะปลูกพืชผลทางการเกษตร | กองช่าง           |
| ๒   | ขุดลอกคลองของชาวบ้านโคะ หมู่ ๕ เพื่อให้เกษตรกรมีน้ำใช้ |   | คลอง กว้าง ๗ เมตร ยาว ๕๐๐ เมตร             |            |            | ๒๐๐,๐๐๐    |            |            | มีคลองที่สามารถรองรับน้ำได้ ระยะทาง ๕๐๐ เมตร  | ประชาชนมีน้ำสำหรับ การเกษตรและ เพาะปลูกพืชผลทางการเกษตร | กองช่าง           |
| ๓   | วางท่อระบายน้ำบริเวณที่นาย เห่ง หมู่ ๗                 | เพื่อให้ประชาชนได้รับความ สะดวกในการระบายน้ำ        | ท่อระบายน้ำ จำนวน ๓๕ ท่อน Ø ๓๐๐ x ๓๐๐ เมตร |            |            |            |            | ๕๐,๐๐๐     | ท่อระบายน้ำสามารถ ระบายน้ำได้                 | มีระบบการระบายน้ำที่ดีไม่เกิดปัญหาน้ำท่วมขัง            | กองช่าง           |
| รวม | ๓ โครงการ  |   |  |            |            | ๔๕๐,๐๐๐    | ๒๐๐,๐๐๐    | ๕๐,๐๐๐     |   |   |                   |

รายละเอียดโครงการพัฒนา

แผนพัฒนาท้องถิ่นห้าปี (พ.ศ. ๒๕๖๖-๒๕๗๑)

แบบ ผ. ๐๒

- ก. ยุทธศาสตร์จังหวัดที่ ๓ ยุทธศาสตร์การบริหารจัดการงานด้านสังคม การศึกษา วัฒนธรรม กีฬา การศึกษาให้มีคุณภาพ มีมาตรฐาน เพื่อสร้างภูมิคุ้มกันและส่งเสริมโอกาสทางสังคมบนฐานแห่งความพอเพียง
- ข. ยุทธศาสตร์การพัฒนาขององค์กรปกครองส่วนท้องถิ่นในเขตจังหวัด ยุทธศาสตร์ที่ ๑ พัฒนาศูนย์สุขภาพจิตและส่งเสริมสุขภาพจิตของประชาชน
๒. ยุทธศาสตร์ การพัฒนาเศรษฐกิจและเงินทุน

๒.๒ แผนงาน สร้างความเข้มแข็งของชุมชน (แนวทางพัฒนา ส่งเสริมและพัฒนาอาชีพของประชาชนเพื่อเพิ่มรายได้)

| ที่ | โครงการ   | วัตถุประสงค์                                     | เป้าหมาย<br>(ผลผลิตของโครงการ)         | งบประมาณ      |               |               |               |               | ตัวชี้วัด<br>(KPI)   | ผลที่คาดว่าจะได้รับ                                  | หน่วยงาน<br>รับผิดชอบ |
|-----|---|--|--|---------------|---------------|---------------|---------------|---------------|--|--|-----------------------|
|     |   |  |  | ๒๕๖๖<br>(บาท) | ๒๕๖๗<br>(บาท) | ๒๕๖๘<br>(บาท) | ๒๕๖๙<br>(บาท) | ๒๕๗๐<br>(บาท) |  |  |                       |
| ๑   | ฝึกอบรมอาชีพให้กับประชาชน<br>ในพื้นที่                                | เพื่อให้ประชาชนมีความรู้<br>สำหรับการประกอบอาชีพ | ฝึกอบรมอาชีพให้กับ<br>ประชาชนในพื้นที่ | ๕๐,๐๐๐        | ๕๐,๐๐๐        | ๕๐,๐๐๐        | ๕๐,๐๐๐        | ๕๐,๐๐๐        | ร้อยละ ๘๕ ของ<br>ความสำเร็จของ<br>ผู้เข้าร่วมโครงการ<br>อาชีพได้ | ประชาชนมีความรู้<br>สามารถนำไปประกอบ<br>อาชีพได้     | สำนักงานปลัด          |
| ๑   | จัดกิจกรรมส่งเสริมการจำหน่าย<br>สินค้า และเผยแพร่วัฒนธรรม<br>ท้องถิ่น | เพื่อส่งเสริมสนับสนุนผลผลิต<br>ทางการเกษตร       | จัดงานวันส้มโอ                         | ๕๐,๐๐๐        | ๕๐,๐๐๐        | ๕๐,๐๐๐        | ๕๐,๐๐๐        | ๕๐,๐๐๐        | ร้อยละ ๑๐๐ ของ<br>เกษตรกรที่นำผลผลิต<br>ทางการเกษตรมาขาย         | ประชาชนและ<br>เกษตรกรที่นำผลผลิต<br>ทางการเกษตรมาขาย | สำนักงานปลัด          |
| รวม | ๒ โครงการ   |  |  | ๑๐๐,๐๐๐       | ๑๐๐,๐๐๐       | ๑๐๐,๐๐๐       | ๑๐๐,๐๐๐       | ๑๐๐,๐๐๐       |  |  |                       |

๕

รายละเอียดโครงการพัฒนา

แผนพัฒนาท้องถิ่นห้าปี (พ.ศ. ๒๕๖๖-๒๕๗๐)

แบบ ผ ๐๒

องค์การบริหารส่วนตำบลโคกขี้บ อำเภอกะหริ่ง โทสต จังหวัดปราจีนบุรี

ก. ยุทธศาสตร์จังหวัดที่ ๔ พัฒนาท่องเที่ยว

ข. ยุทธศาสตร์การพัฒนาขององค์กรปกครองส่วนท้องถิ่นในเขตจังหวัด ยุทธศาสตร์ที่ ๓ ส่งเสริมเศรษฐกิจและท่องเที่ยวเชิงนิเวศ เกษตรและอุตสาหกรรมก้าวหน้า

๒. ยุทธศาสตร์ การพัฒนาเศรษฐกิจและเงินทุน

๒.๓ แผนงาน การทะเลาะและชุมชน (แนวทางพัฒนา บุคลากร การบริการ และการประชาสัมพันธ์แหล่งท่องเที่ยว)

| ที่ | โครงการ  | วัตถุประสงค์                       | เป้าหมาย<br>(ผลผลิตของโครงการ)              | งบประมาณ      |               |               |               |               | ตัวชี้วัด<br>(KPI)                                       | ผลที่คาดว่าจะได้รับ | หน่วยงาน<br>รับผิดชอบ |
|-----|--|------------------------------------|---|---------------|---------------|---------------|---------------|---------------|--|---------------------|-----------------------|
|     |  |                                    |   | ๒๕๖๖<br>(บาท) | ๒๕๖๗<br>(บาท) | ๒๕๖๘<br>(บาท) | ๒๕๖๙<br>(บาท) | ๒๕๗๐<br>(บาท) |  |                     |                       |
| ๑   | ก่อสร้างศูนย์ประชาสัมพันธ์แหล่งท่องเที่ยวและแสดงสินค้า | เพื่อสนับสนุนแหล่งท่องเที่ยวในตำบล | ศูนย์ประชาสัมพันธ์ กว้าง ๘ เมตร ยาว ๑๒ เมตร |               |               | ๓๐๐,๐๐๐       |               |               | มีศูนย์ประชาสัมพันธ์ตามมาตรฐานสถานที่ท่องเที่ยวเพิ่มขึ้น | กองช่าง             |                       |
| รวม | ๑ โครงการ  |                                    |   |               |               | ๓๐๐,๐๐๐       |               |               |  |                     |                       |



รายละเอียดโครงการพัฒนา

แผนพัฒนาห้องสมุดใหม่ (พ.ศ. ๒๕๖๖-๒๕๗๐)

- ก. ยุทธศาสตร์จังหวัดที่ ๓ ยุทธศาสตร์การบริหารจัดการทางด้านสังคม การศึกษาให้มีคุณภาพ การศึกษาให้มีคุณภาพ มีมาตรฐาน เพื่อสร้างภูมิคุ้มกันและส่งเสริมโอกาสทางสังคมบนฐานแห่งความพอเพียง
- ข. ยุทธศาสตร์การพัฒนาองค์กรปกครองส่วนท้องถิ่นในเขตจังหวัด ยุทธศาสตร์ที่ ๔ พัฒนากลไกเป็นพลเมืองที่ดีของสังคม
๓. ยุทธศาสตร์ การพัฒนาคุณภาพชีวิต

๓.๑ แผนงาน บริหารงานทั่วไป (แนวทางการพัฒนา ส่งเสริมการประชาสัมพันธ์ และกรมมีส่วนร่วมของประชาชน)

| ที่ | โครงการ  | วัตถุประสงค์   | เป้าหมาย (ผลผลิตของโครงการ)  | งบประมาณ   |            |            |            | ตัวชี้วัด (KPI)  | ผลที่คาดว่าจะได้รับ   | หน่วยงานรับผิดชอบ |
|-----|--|--|--|------------|------------|------------|------------|--|---|-------------------|
|     |  |  |  | ๒๕๖๖ (บาท) | ๒๕๖๗ (บาท) | ๒๕๖๘ (บาท) | ๒๕๖๙ (บาท) |  |   |                   |
| ๑   | จัดเวทีประชุม  | เพื่อให้ประชาชนในชุมชนมีส่วนร่วมในการเสนอแนะทางแก้ปัญหาของชุมชน  | จัดประชุมประชาชนอย่างน้อยปีละ ๓ ครั้ง  | ๓๐,๐๐๐     | ๓๐,๐๐๐     | ๓๐,๐๐๐     | ๓๐,๐๐๐     | มีการจัดประชุมประชาชน จำนวน ๓ ครั้ง                                      | อปต.โคกปีบ ได้รับทราบปัญหาของชุมชน และสามารถแก้ไข ปัญหาของชุมชนได้              | สำนักปลัด         |
| ๒   | การเลือกตั้งท้องถิ่น   | เพื่อดำเนินการเลือกตั้งสมาชิกสภาท้องถิ่นและหรือผู้บริหารท้องถิ่นเป็นไปตามที่กฎหมายกำหนด                                | มีจำนวนสมาชิกสภาท้องถิ่นและผู้บริหารท้องถิ่นตามจำนวนที่กฎหมายกำหนด   | ๔๐๐,๐๐๐    | ๔๐๐,๐๐๐    | ๔๐๐,๐๐๐    | ๔๐๐,๐๐๐    | ร้อยละ ๑๐๐ ได้สมาชิกสภาท้องถิ่นและหรือผู้บริหารท้องถิ่นตามกฎหมายที่กำหนด | สามารถดำเนินการเลือกตั้งเป็นไปตามที่กฎหมายกำหนด                                 | สำนักปลัด         |
| ๓   | การให้บริการแพทย์ฉุกเฉิน   | เพื่อพัฒนาคุณภาพการบริการการแพทย์ฉุกเฉินของอาสาสมัครกู้ชีพ   | สนับสนุนการดำเนินงานของอาสาสมัครกู้ชีพ   | ๑๐๖,๐๐๐    | ๑๐๖,๐๐๐    | ๑๐๖,๐๐๐    | ๑๐๖,๐๐๐    | ประชาชนไม่ได้รับประโยชน์จากบริการแพทย์ฉุกเฉิน                            | การบริการการแพทย์ฉุกเฉินของอาสาสมัครกู้ชีพได้รับพัฒนาและมีคุณภาพมากยิ่งขึ้น     | สำนักปลัด         |
| ๔   | โครงการกิจกรรมวิถีชีวิต ราชวิถี ต่างๆ กิจกรรมเทิดพระเกียรติสถาบันพระมหากษัตริย์ กิจกรรมเคารพธงชาติ | เพื่อแสดงความจงรักภักดี เทิดพระเกียรติและเฉลิมพระเกียรติพระบาทสมเด็จพระเจ้าอยู่หัว สถาบันพระมหากษัตริย์ พระมหากษัตริย์ | จัดกิจกรรมทางศาสนา และวิถีชีวิต ไม่น้อยกว่า ๕ ครั้ง กิจกรรมเทิดพระเกียรติ และเฉลิมพระเกียรติ ไม่น้อยกว่า ๕ ครั้ง | ๑๕๐,๐๐๐    | ๑๕๐,๐๐๐    | ๑๕๐,๐๐๐    | ๑๕๐,๐๐๐    | ร้อยละ ๑๐๐ ของความสำเร็จของกิจกรรมแล้วเสร็จ ตามเวลาที่กำหนด              | ประชาชนได้มีโอกาสแสดงความจงรักภักดี และเทิดพระเกียรติพระบาทสมเด็จพระเจ้าอยู่หัว | กองการศึกษา       |

รายละเอียดโครงการพัฒนา

แผนพัฒนาท้องถิ่นห้าปี (พ.ศ. ๒๕๖๖-๒๕๗๐)

แบบ ผ. ๐๖

องค์การบริหารส่วนตำบลโคกขี้เฒ่า อำเภอศรีมโหสถ จังหวัดปราจีนบุรี

ก. ยุทธศาสตร์จังหวัดที่ ๓ ยกระดับการบริหารจัดการงานด้านสังคม การศึกษาให้มีคุณภาพ การศึกษาให้มีคุณภาพ มีมาตรฐาน เพื่อสร้างภูมิคุ้มกันและส่งเสริมโอกาสทางสังคมบนฐานแห่งความพอเพียง

ข. ยุทธศาสตร์การพัฒนาขององค์กรปกครองส่วนท้องถิ่นในเขตจังหวัด ยุทธศาสตร์ที่ ๔ พัฒนาคบให้เป็นพลเมืองที่ดีของสังคม

๓. ยุทธศาสตร์ การพัฒนาคุณภาพชีวิต

๓.๓ แผนงาน บริหารงานทั่วไป (แนวทางพัฒนา ส่งเสริมการประชาคม และการมีส่วนร่วมของประชาชน)

| ที่ | โครงการ   | วัตถุประสงค์   | เป้าหมาย<br>(ผลผลิตของโครงการ)                        | งบประมาณ      |               |               |               | ตัวชี้วัด<br>(KPI)   | ผลที่คาดว่าจะ<br>ได้รับ                      | หน่วยงาน<br>รับผิดชอบ |
|-----|---|--|---|---------------|---------------|---------------|---------------|--|--|-----------------------|
|     |   |  |   | ๒๕๖๖<br>(บาท) | ๒๕๖๗<br>(บาท) | ๒๕๖๘<br>(บาท) | ๒๕๖๙<br>(บาท) |  |  |                       |
| ๕   | ส่งเสริมและสนับสนุนกองทุน<br>สวัสดิการชุมชนตำบลโคกขี้<br>เฒ่า | เพื่อส่งเสริมสนับสนุนกองทุน<br>สวัสดิการชุมชน (กองทุน<br>วันละบาท) | สนับสนุนกองทุน<br>สวัสดิการชุมชน (กองทุน<br>วันละบาท) | ๓๐,๐๐๐        | ๓๐,๐๐๐        | ๓๐,๐๐๐        | ๓๐,๐๐๐        | ร้อยละ ๓๐๐ ของ<br>ความสำเร็จของการ<br>สนับสนุนสวัสดิการ<br>ชุมชน | กองทุนสวัสดิการ<br>ชุมชนมีกิจกรรม<br>และพัฒน | สำนักปลัด             |
| รวม | ๕ โครงการ   |  |   | ๙๒๒,๐๐๐       | ๙๒๒,๐๐๐       | ๙๒๒,๐๐๐       | ๙๒๒,๐๐๐       |  |  |                       |

รายละเอียดโครงการพัฒนา

แผนพัฒนาท้องถิ่นห้าปี (พ.ศ. ๒๕๖๖-๒๕๗๐)

แบบ ผ. ๐๖

- ก. ยุทธศาสตร์จังหวัดที่ ๓ ยุทธศาสตร์การบริหารจัดการงานด้านสังคม การศึกษาให้มีคุณภาพ การศึกษาให้มีคุณภาพ ภูมิภาคที่มีโอกาสสูงและสังคมฐานแห่งความพอเพียง
- ข. ยุทธศาสตร์การพัฒนาขององค์กรปกครองส่วนท้องถิ่นในเขตจังหวัด ยุทธศาสตร์ที่ ๓ พัฒนากฎเกณฑ์กฎหมายให้ชุมชนเข้มแข็ง
๓. ยุทธศาสตร์ การพัฒนากฎหมายชีวิต

๓.๒ แผนงาน สร้างความเข้มแข็งของชุมชน (แนวทางพัฒนา ส่งเสริมการประชาคม และมีมีส่วนร่วมของประชาชน)

| ที่ | โครงการ   | วัตถุประสงค์   | เป้าหมาย<br>(ผลผลิตของโครงการ)                             | งบประมาณ      |               |               |               |               | ตัวชี้วัด<br>(KPI)                              | ผลที่คาดว่าจะได้รับ                                | หน่วยงาน<br>รับผิดชอบ |
|-----|---|--|--|---------------|---------------|---------------|---------------|---------------|---|--|-----------------------|
|     |   |  |  | ๒๕๖๖<br>(บาท) | ๒๕๖๗<br>(บาท) | ๒๕๖๘<br>(บาท) | ๒๕๖๙<br>(บาท) | ๒๕๗๐<br>(บาท) |   |  |                       |
| ๓   | โครงการ "อบค.เคลื่อนที่กับประชาชน" ขององค์การบริหารส่วนตำบลโคกปีบ อำเภอศรีมโหสถ จังหวัดปราจีนบุรี | เพื่อช่วยเหลือให้ประชาชนสามารถเข้าถึงบริการของรัฐได้สะดวก และรวดเร็ว | ประชาชนในพื้นที่ตำบลโคกปีบ อำเภอศรีมโหสถ จังหวัดปราจีนบุรี | ๕๐,๐๐๐        | ๕๐,๐๐๐        | ๕๐,๐๐๐        | ๕๐,๐๐๐        | ๕๐,๐๐๐        | ร้อยละ ๘๐ ของประชาชนที่มารับบริการมีความพึงพอใจ | ประชาชนสามารถเข้าถึงบริการของรัฐได้สะดวกและรวดเร็ว | สำนักปลัด             |
| รวม | ๓ โครงการ   | -  | -  | ๕๐,๐๐๐        | ๕๐,๐๐๐        | ๕๐,๐๐๐        | ๕๐,๐๐๐        | ๕๐,๐๐๐        | -   | -  | -                     |

รายละเอียดโครงการพัฒนา

แผนพัฒนาท้องถิ่นห้าปี (พ.ศ. ๒๕๖๖-๒๕๗๐)

แบบ ผ. ๐๖

- ก. ยุทธศาสตร์จังหวัดที่ ๓ ยกระดับการบริหารจัดการงานด้านสังคม การศึกษาให้มีคุณภาพ มาตรฐาน เพื่อสร้างภูมิคุ้มกันและส่งเสริมโอกาสทางสังคมบนฐานแห่งความพอเพียง
- ข. ยุทธศาสตร์การพัฒนาขององค์กรปกครองส่วนท้องถิ่นในเขตจังหวัด ยุทธศาสตร์ที่ ๓ พัฒนากฎหมายชีวิตชุมชนทางสังคมให้ชุมชนเข้มแข็ง
๓. ยุทธศาสตร์ การพัฒนากฎหมายชีวิต

๓.๓ แผนงาน เสนอและชุมชน (แนวทางการพัฒนา พัฒนาระบบความปลอดภัยในชีวิตและทรัพย์สิน)

| ที่ | โครงการ  | วัตถุประสงค์                        | เป้าหมาย<br>(ผลผลิตของโครงการ) | งบประมาณ      |               |               |               | ตัวชี้วัด<br>(KPI)                             | ผลที่คาดว่าจะได้รับ                            | หน่วยงาน<br>รับผิดชอบ |
|-----|--|-------------------------------------|--------------------------------|---------------|---------------|---------------|---------------|--|--|-----------------------|
|     |  |                                     |                                | ๒๕๖๖<br>(บาท) | ๒๕๖๗<br>(บาท) | ๒๕๖๘<br>(บาท) | ๒๕๖๙<br>(บาท) |  |  |                       |
| ๓   | ติดตั้งกล้องวงจรปิด CCTV ภายในเขตตำบลโคกปี่น้อย อย่างน้อย ๓๐ จุด | เพื่อความปลอดภัยในชีวิตและทรัพย์สิน | กล้องวงจรปิด CCTV จำนวน ๓๐ จุด | -             | ๒,๕๐๐,๐๐๐     | -             | -             | มีกล้องวงจรปิด CCTV ที่ได้มาตรฐาน จำนวน ๓๐ จุด | ประชาชนมีความปลอดภัยในชีวิตและทรัพย์สินมากขึ้น | กองช่าง               |
| รวม | ๓ โครงการ  | -                                   | -                              | -             | ๒,๕๐๐,๐๐๐     | -             | -             | -  | -  | -                     |

รายละเอียดโครงการพัฒนา

แผนพัฒนาท้องถิ่นห้าปี (พ.ศ. ๒๕๖๖-๒๕๗๐)

แบบ ก. ๐๒

องค์การบริหารส่วนตำบลโคกก๊อบ อำเภอศรีมโหสถ จังหวัดปราจีนบุรี

ก. ยุทธศาสตร์จังหวัดที่ ๓ ยกระดับการบริหารจัดการงานด้านสังคม การศึกษาให้มีคุณภาพ มีมาตรฐาน เพื่อสร้างภูมิคุ้มกันและส่งเสริมโอกาสทางสังคมบนฐานแห่งความพอเพียง

ข. ยุทธศาสตร์การพัฒนาขององค์กรปกครองส่วนท้องถิ่นในเขตจังหวัด ยุทธศาสตร์ที่ ๑ พัฒนาคูณภาพชีวิตคุณภาพชีวิตชุมชนเข้มแข็ง

๓. ยุทธศาสตร์ การพัฒนาคูณภาพชีวิต

๓.๕ แผนงาน การศึกษา (แนวทางการพัฒนา พัฒนาคูณภาพการศึกษาและกระบวนการเรียนรู้ของประชาชน)

| ที่ | โครงการ  | วัตถุประสงค์   | เป้าหมาย (ผลผลิตของโครงการ)  | งบประมาณ   |            |            |            |            | ตัวชี้วัด (KPI)   | ผลที่คาดว่าจะได้รับ   | หน่วยงานรับผิดชอบ |
|-----|--|--|--|------------|------------|------------|------------|------------|---|---|-------------------|
|     |  |  |  | ๒๕๖๖ (บาท) | ๒๕๖๗ (บาท) | ๒๕๖๘ (บาท) | ๒๕๖๙ (บาท) | ๒๕๗๐ (บาท) |   |   |                   |
| ๑   | สนับสนุนด้านการศึกษา   | เพื่อช่วยเหลือนักเรียน ผู้ด้อยโอกาสที่ขาดแคลนทุนทรัพย์และฐานะยากจน | จัดมอบทุนการศึกษา ให้กับนักเรียน ผู้ด้อยโอกาสตาม หลักเกณฑ์การให้ ทุนการศึกษา | ๒๐,๐๐๐     | ๒๐,๐๐๐     | ๒๐,๐๐๐     | ๒๐,๐๐๐     | ๒๐,๐๐๐     | นักเรียนที่ฐานะยากจนที่ได้รับทุนการศึกษา                      | นักเรียนที่ยากจนจะมีคุณภาพชีวิตที่ดีขึ้น                                    | กองการศึกษา       |
| ๒   | สนับสนุนค่าใช้จ่ายบริหารสถานศึกษา (ค่าอาหาร ค่ายหัว ค่าหนังสือ ค่าอุปกรณ์ ค่าเครื่องแบบ กิจกรรมผู้เรียน) | เพื่อส่งเสริม สนับสนุนการจัดกิจกรรมทางด้านการศึกษา                 | สนับสนุนกิจกรรมทางการศึกษา   | ๑๒๖,๕๐๐    | ๑๓๘,๘๙๕    | ๒๔๐,๘๕๐    | ๒๘๖,๗๒๕    | ๓๒๔,๖๐๐    | ร้อยละ ๑๐๐ ของความสำเร็จของโครงการ                            | นักเรียนในเขต อบต. โคกก๊อบ สามารถจัดกิจกรรมทางการศึกษาที่มีคุณภาพมากขึ้น    | กองการศึกษา       |
| ๓   | สนับสนุนอาหารเสริม (นม) แก่เด็กนักเรียน และเด็กใน ศพท.   | เพื่อให้เด็กมีพัฒนาการที่ดี ด้านร่างกายจิตใจ                       | จัดซื้ออาหารเสริม (นม)   | ๑๓๔,๑๓๔    | ๑๔๓,๒๘๖    | ๑๗๒,๔๕๘    | ๑๙๑,๖๒๐    | ๒๑๐,๗๘๒    | ร้อยละ ๑๐๐ ของเด็กนักเรียนที่ได้รับประโยชน์จากอาหารเสริม (นม) | เด็กมีพัฒนาการที่ดีทั้งด้านร่างกายและสติปัญญา                               | กองการศึกษา       |
| ๔   | สนับสนุนอาหารกลางวันแก่เด็กนักเรียน  | เพื่อให้เด็กมีพัฒนาการที่ดี ด้านร่างกายจิตใจ                       | เด็กได้รับประทานอาหารกลางวันครบทุกคน   | ๒๓๐,๐๐๐    | ๒๕๓,๐๐๐    | ๒๗๖,๐๐๐    | ๒๙๘,๐๐๐    | ๓๒๒,๐๐๐    | ร้อยละ ๑๐๐ ของเด็กนักเรียนได้รับประโยชน์จากอาหารกลางวัน       | เด็กมีการพัฒนาได้รับประโยชน์จากอาหารกลางวันการที่เด็กด้านร่างกายและสติปัญญา | กองการศึกษา       |
| ๕   | จัดกิจกรรมวันเด็กแห่งชาติ  | เพื่อส่งเสริมการพัฒนาและจิตนาการของเด็ก                            | จัดกิจกรรมวันเด็กแห่งชาติ  | ๘๐,๐๐๐     | ๘๐,๐๐๐     | ๘๐,๐๐๐     | ๘๐,๐๐๐     | ๘๐,๐๐๐     | ร้อยละ ๑๐๐ ของความสำเร็จของโครงการ                            | ส่งเสริมกิจกรรมการเรียนรู้กิจกรรมต่าง ให้กับเด็ก                            | กองการศึกษา       |

รายละเอียดโครงการพัฒนา

แผนพัฒนาท้องถิ่นที่ปี (พ.ศ. ๒๕๖๖-๒๕๗๐)

แบบ ผ. ๐๒

องค์การบริหารส่วนตำบลโตก๊ีบ อำเภอศรีมโหสถ จังหวัดปราจีนบุรี

ก. ยุทธศาสตร์จังหวัดที่ ๓ ยกระดับการบริหารจัดการงานด้านสังคม การศึกษาให้มีคุณภาพ มีมาตรฐาน เพื่อสร้างภูมิคุ้มกันและส่งเสริมโอกาสทางสังคมฐานแห่งความพอเพียง

ข. ยุทธศาสตร์การพัฒนาขององค์กรปกครองส่วนท้องถิ่นในเขตจังหวัด ยุทธศาสตร์ที่ ๑ พัฒนาคูณภาพชีวิตคุณภาพชีวิตชุมชนเข้มแข็ง

๓. ยุทธศาสตร์ การพัฒนาคูณภาพชีวิต

๓.๕ แผนงาน การศึกษา (แนวทางการพัฒนาคูณภาพการศึกษาและกระบวนการเรียนรู้ของประชาชน)

| ที่ | โครงการ   | วัตถุประสงค์   | เป้าหมาย<br>(ผลผลิตของโครงการ)         | งบประมาณ        |               |               |                 | ตัวชี้วัด<br>(KPI)   | ผลที่คาดว่าจะ<br>จะได้รับ                        | หน่วยงาน<br>รับผิดชอบ |
|-----|---|--|--|-----------------|---------------|---------------|-----------------|--|--|-----------------------|
|     |   |  |  | ๒๕๖๖<br>(บาท)   | ๒๕๖๗<br>(บาท) | ๒๕๖๘<br>(บาท) | ๒๕๖๙<br>(บาท)   |  |  |                       |
| ๖   | ส่งเสริมการเรียนรู้ การพัฒนากาทางสังคม และการรู้จักสร้างความสัมพันธ์กับครอบครัว | -เพื่อสร้างโอกาสการเรียนรู้จริยธรรม คุณธรรมของศาสนา<br>-เพื่อให้เด็ก เยาวชน รู้จักรับผิดชอบ ดูแลตนเองและใส่ใจต่อครอบครัว<br>-เพื่อให้เด็ก เยาวชน มีความเป็นผู้นำกล้าคิดริเริ่มสร้างสรรค์ | เด็ก เยาวชน จำนวน ๕๐ คน                | ๕๐,๐๐๐ (บาท)    | ๕๐,๐๐๐ (บาท)  | ๕๐,๐๐๐ (บาท)  | ๕๐,๐๐๐ (บาท)    | เด็ก เยาวชนในจังหวัดปราจีนบุรี มีความรู้ในหลักธรรมของพระพุทธศาสนาและสามารถ นำไปใช้ในชีวิตประจำวันได้ | กองการศึกษา                                      |                       |
| ๗   | ก่อสร้างอาคารศูนย์พัฒนาเด็กเล็ก   | เพื่อส่งเสริมพัฒนาการเรียนการสอนของศูนย์พัฒนาเด็ก  | ก่อสร้างอาคารศูนย์พัฒนาเด็กเล็ก ๑ หลัง | ๒,๕๐๐,๐๐๐ (บาท) |               |               |                 | มีอาคารศูนย์พัฒนาเด็กเล็ก ๑ หลังรับจัดการเรียนการสอน   | ส่งเสริมพัฒนาการ<br>เรียนการสอนของศูนย์พัฒนาเด็ก | กองช่าง               |
| รวม | ๗ โครงการ   | -  | -                                      | ๒,๕๐๐,๐๐๐ (บาท) | ๘๐๙,๓๐๔ (บาท) | ๙๒๓,๓๕๕ (บาท) | ๓,๐๐๙,๓๕๕ (บาท) | -  | -  | -                     |

รายละเอียดโครงการพัฒนา

แบบ ผ. ๐๒

แบบพัฒนาท้องถิ่นทวิ (พ.ศ. ๒๕๖๖-๒๕๗๐)

องค์การบริหารส่วนตำบลโคกก๊วย อำเภอศรีมโหสถ จังหวัดปราจีนบุรี

ก. ยุทธศาสตร์จังหวัดที่ ๓ ยกระดับการบริหารจัดการงานด้านสังคม การศึกษาให้มีคุณภาพ มาตรฐาน เพื่อสร้างภูมิคุ้มกันและส่งเสริมโอกาสทางสังคมบนฐานแห่งความพอเพียง

ข. ยุทธศาสตร์การพัฒนาขององค์กรปกครองส่วนท้องถิ่นในเขตจังหวัด ยุทธศาสตร์ที่ ๓ พัฒนากฎหมายชีวิตคุณภาพส่งเสริมให้ชุมชนเข้มแข็ง

๓. ยุทธศาสตร์ การพัฒนาคุณภาพชีวิต

๓.๕ แผนงาน การศาสนา วัฒนธรรม และนันทนาการ (แนวทางการพัฒนา ส่งเสริมทะนุบำรุงศาสนา ศิลปวัฒนธรรม จริตประเพณี ภูมิปัญญาท้องถิ่นและรัฐพิธี)

| ที่ | โครงการ  | วัตถุประสงค์  | เป้าหมาย<br>(ผลผลิตของโครงการ)  | งบประมาณ      |               |               |               |               | ตัวชี้วัด<br>(KPI)                                     | ผลที่คาดว่าจะได้รับ  | หน่วยงาน<br>รับผิดชอบ |
|-----|--|---|---|---------------|---------------|---------------|---------------|---------------|--|--|-----------------------|
|     |  |   |   | ๒๕๖๖<br>(บาท) | ๒๕๖๗<br>(บาท) | ๒๕๖๘<br>(บาท) | ๒๕๖๙<br>(บาท) | ๒๕๗๐<br>(บาท) |  |  |                       |
| ๑   | สนับสนุนการจัดงานวัฒนธรรม<br>ประเพณีของชุมชน         | เพื่อให้ประชาชนได้ร่วม<br>อนุรักษ์ สืบสานประเพณี<br>วัฒนธรรมของท้องถิ่น | จัดงานกิจกรรมส่งเสริม<br>ประเพณี วัฒนธรรม<br>งานพิธี เช่น วันสงกรานต์<br>วันลอยกระทง วัน<br>เข้าพรรษา | ๓๕๐,๐๐๐       | ๓๕๐,๐๐๐       | ๓๕๐,๐๐๐       | ๓๕๐,๐๐๐       | ๓๕๐,๐๐๐       | ร้อยละ ๑๐๐ ของ<br>ความสำเร็จของการ<br>จัดกิจกรรม       | ประชาชนมีส่วนร่วมใน<br>การอนุรักษ์ สืบสาน<br>ประเพณี วัฒนธรรม<br>ของท้องถิ่น | กอง<br>การศึกษา       |
| ๒   | โครงการส่งเสริมกิจกรรมเด็กและ<br>เยาวชน (ดนตรี กีฬา) | เพื่อให้เด็กและเยาวชนได้มี<br>กิจกรรมในการแสดงออก                       | เด็กและเยาวชน   | ๕๐,๐๐๐        | ๕๐,๐๐๐        | ๕๐,๐๐๐        | ๕๐,๐๐๐        | ๕๐,๐๐๐        | ร้อยละ ๘๐ ของ<br>ความพึงพอใจของผู้<br>ได้รับการฝึกอบรม | เด็กและเยาวชนและ<br>การ เล่นกีฬา   | สำนักปัสัค            |
| รวม | ๒ โครงการ  | -   | -   | ๒๐๐,๐๐๐       | ๒๐๐,๐๐๐       | ๒๐๐,๐๐๐       | ๒๐๐,๐๐๐       | ๒๐๐,๐๐๐       | -  | -  | -                     |

รายละเอียดโครงการพัฒนา

แผนพัฒนาท้องถิ่นห้าปี (พ.ศ. ๒๕๖๖-๒๕๗๐)

แบบ ผ. ๐๒

องค์การบริหารส่วนตำบลโคกปีบ อำเภอศรีมโหสถ จังหวัดปราจีนบุรี

ก. ยุทธศาสตร์จังหวัดที่ ๓ ยกระดับการบริหารจัดการงานด้านสังคม การศึกษาให้มีคุณภาพ มีมาตรฐาน เพื่อสร้างภูมิคุ้มกันและส่งเสริมโอกาสทางสังคมบนฐานแห่งความพอเพียง

ข. ยุทธศาสตร์การพัฒนาขององค์กรปกครองส่วนท้องถิ่นในเขตจังหวัด ยุทธศาสตร์ที่ ๑ พัฒนาศักยภาพชีวิตชุมชนทางสังคมชุมชนเข้มแข็ง

๓. ยุทธศาสตร์ การพัฒนาคุณภาพชีวิต

๓.๖ แผนงาน สาธารณสุข (แนวทางการพัฒนา ส่งเสริมสนับสนุนการสาธารณสุข สุภาพอนามัย และโรคติดต่อ)

| ที่ | โครงการ  | วัตถุประสงค์  | เป้าหมาย (ผลผลิตของโครงการ)                            | งบประมาณ   |            |            |            |            | ตัวชี้วัด (KPI)   | ผลที่คาดว่าจะได้รับ                                    | หน่วยงานรับผิดชอบ |
|-----|--|---|--|------------|------------|------------|------------|------------|---|--|-------------------|
|     |  |   |  | ๒๕๖๖ (บาท) | ๒๕๖๗ (บาท) | ๒๕๖๘ (บาท) | ๒๕๖๙ (บาท) | ๒๕๗๐ (บาท) |   |  |                   |
| ๑   | ส่งเสริมการควบคุมป้องกันโรคระบาด โรคติดต่อ หรืองานด้านสาธารณสุขอื่น                                      | - เพื่อเพิ่มประสิทธิภาพในการป้องกันพาหะนำโรค<br>- เพื่อเป็นการสนับสนุนการดำเนินงานด้านสาธารณสุข                         | ลดการแพร่ระบาดของโรคต่างๆ ให้กับประชาชนในเขตตำบลโคกปีบ | ๗๐,๐๐๐     | ๗๐,๐๐๐     | ๗๐,๐๐๐     | ๗๐,๐๐๐     | ๗๐,๐๐๐     | ร้อยละ ๓๐๐ ของความสำเร็จของโครงการ                                    | ทำให้โรคต่าง ๆ ได้รับความปลอดภัยของประชาชนดีขึ้น       | สำนักงานปศุสัตว์  |
| ๒   | อุดหนุนกิจกรรมเหล่านี้ทางด้านจังหวัดปราจีนบุรี   | - เพื่อให้ประชาชนมีคุณภาพชีวิตที่ดี อันเป็นการส่งเสริมด้านการสาธารณสุขให้เข้มแข็ง                                       | ประชาชนในตำบลโคกปีบ                                    | ๓๐,๐๐๐     | ๓๐,๐๐๐     | ๓๐,๐๐๐     | ๓๐,๐๐๐     | ๓๐,๐๐๐     | ร้อยละ ๙๐ ของความสำเร็จของโครงการ                                     | ประชาชนมีคุณภาพชีวิตที่ดีขึ้น                          | สำนักงานปศุสัตว์  |
| ๓   | จัดบริการดูแลระยะยาวด้านสาธารณสุขสำหรับผู้สูงอายุที่มีภาวะพึ่งพิงและบุคคลอื่นที่มีภาวะพึ่งพิง อบต.โคกปีบ | - เพื่อให้ผู้สูงอายุที่มีภาวะพึ่งพิง และบุคคลอื่นที่มีภาวะพึ่งพิงในพื้นที่ อบต.โคกปีบ ได้รับการดูแลระยะยาวด้านสาธารณสุข | ผู้สูงอายุและประชาชนที่มีภาวะพึ่งพิง อบต.โคกปีบ        | ๓๐๐,๐๐๐    | ๓๐๐,๐๐๐    | ๓๐๐,๐๐๐    | ๓๐๐,๐๐๐    | ๓๐๐,๐๐๐    | ผู้สูงอายุและประชาชนที่มีภาวะพึ่งพิง ได้รับการดูแลตามชุดสิทธิประโยชน์ | ผู้สูงอายุและประชาชนที่มีภาวะพึ่งพิง มีคุณภาพที่ดีขึ้น | สำนักงานปศุสัตว์  |

๓.๖ แผนงาน สาธารณสุข (แนวทางการพัฒนา สนับสนุนการป้องกันและแก้ไขปัญหายาเสพติด)

| ที่ | โครงการ                           | วัตถุประสงค์  | เป้าหมาย (ผลผลิตของโครงการ)                      | งบประมาณ   |            |            |            |            | ตัวชี้วัด (KPI)                | ผลที่คาดว่าจะได้รับ                                | หน่วยงานรับผิดชอบ |
|-----|-----------------------------------|---|--|------------|------------|------------|------------|------------|--------------------------------|--|-------------------|
|     |                                   |   |  | ๒๕๖๖ (บาท) | ๒๕๖๗ (บาท) | ๒๕๖๘ (บาท) | ๒๕๖๙ (บาท) | ๒๕๗๐ (บาท) |                                |  |                   |
| ๔   | แข่งขันกีฬา เพื่อต่อต้าน ยาเสพติด | เพื่อการเผยแพร่แรงจูงใจกระตุ้นให้เยาวชนและประชาชนทั่วไปสนใจการเล่นกีฬา ทางไกลยาเสพติด | นักเรียน เยาวชน และประชาชนทั่วไปในเขต อบต.โคกปีบ | ๕๐,๐๐๐     | ๕๐,๐๐๐     | ๕๐,๐๐๐     | ๕๐,๐๐๐     | ๕๐,๐๐๐     | ร้อยละ ๓๐๐ ของสำเร็จของโครงการ | ประชาชนและเยาวชนมีสุขภาพร่างกายที่แข็งแรงมีมากขึ้น | สำนักงานปศุสัตว์  |



รายละเอียดโครงการพัฒนา

แผนพัฒนาท้องถิ่นที่ปี (พ.ศ. ๒๕๖๖-๒๕๗๐)

แบบ ผ. ๐๒

องค์การบริหารส่วนตำบลโคกก๊วย อำเภอศรีมโหสถ จังหวัดปราจีนบุรี

ก. ยุทธศาสตร์จังหวัดที่ ๓ ยกระดับการบริหารจัดการทางด้านสังคม การศึกษาให้มีคุณภาพ มีมาตรฐาน เพื่อสร้างภูมิคุ้มกันและส่งเสริมโอกาสทางสังคมบนฐานแห่งความพอเพียง

ข. ยุทธศาสตร์การพัฒนาขององค์กรปกครองส่วนท้องถิ่นในเขตจังหวัด ยุทธศาสตร์ที่ ๑ พัฒนาศูนย์การเรียนรู้คุณภาพชีวิตชุมชนเข้มแข็ง

๓. ยุทธศาสตร์ การพัฒนาคุณภาพชีวิต

๓.๖ แผนงาน สาธารณสุข (แนวทางพัฒนา ส่งเสริมสนับสนุนกิจกรรมโครงการตามแนวทางพระราชดำริ)

| ที่ | โครงการ   | วัตถุประสงค์                                     | เป้าหมาย<br>(ผลผลิตของโครงการ) | งบประมาณ      |               |               |               | ตัวชี้วัด<br>(KPI)             | ผลที่คาดว่าจะได้รับ   | หน่วยงาน<br>รับผิดชอบ |
|-----|---|--|--------------------------------|---------------|---------------|---------------|---------------|--------------------------------|---|-----------------------|
|     |   |  |                                | ๒๕๖๖<br>(บาท) | ๒๕๖๗<br>(บาท) | ๒๕๖๘<br>(บาท) | ๒๕๖๙<br>(บาท) |                                |   |                       |
| ๕   | รณรงค์และแก้ไขปัญหายาเสพติด<br>To Be Number One หมู่ ๑ -<br>๔ (ขุลาภระหม่อมหญิงอุบลรัตน<br>นราชกัญญา) | - เพื่อให้ประชาชนมีสุขภาพ<br>และคุณภาพชีวิตที่ดี | ประชาชนในเขตตำบล<br>โคกก๊วย    | ๖๐,๐๐๐        | ๖๐,๐๐๐        | ๖๐,๐๐๐        | ๖๐,๐๐๐        | ประชาชนร้อยละ ๘๐<br>มีสุขภาพดี | ประชาชนในหมู่บ้านมี<br>ความรู้ด้านสาธารณสุข<br>และสามารถนำไป<br>ปฏิบัติให้ถูกต้อง | สำนักปลัด             |
| ๖   | ปรับปรุงภาชนะบรรจุอาหารและ<br>สุขภาพเด็กหมู่ ๑ - ๔ (สมเด็จพระ<br>พระกนิษฐาธิราชเจ้า)                  | - เพื่อให้ประชาชนมีสุขภาพ<br>และคุณภาพชีวิตที่ดี | ประชาชนในเขตตำบล<br>โคกก๊วย    | ๖๐,๐๐๐        | ๖๐,๐๐๐        | ๖๐,๐๐๐        | ๖๐,๐๐๐        | ประชาชนร้อยละ ๘๐<br>มีสุขภาพดี | ประชาชนในหมู่บ้านมี<br>ความรู้ด้านสาธารณสุข<br>และสามารถนำไป<br>ปฏิบัติให้ถูกต้อง | สำนักปลัด             |
| ๗   | สืบสานพระราชปณิธานสมเด็จพระ<br>ด้านมัชฌิมะรังเด้าม หมู่ ๑ - ๔   | - เพื่อให้ประชาชนมีสุขภาพ<br>และคุณภาพชีวิตที่ดี | ประชาชนในเขตตำบล<br>โคกก๊วย    | ๖๐,๐๐๐        | ๖๐,๐๐๐        | ๖๐,๐๐๐        | ๖๐,๐๐๐        | ประชาชนร้อยละ ๘๐<br>มีสุขภาพดี | ประชาชนในหมู่บ้านมี<br>ความรู้ด้านสาธารณสุข<br>และสามารถนำไป<br>ปฏิบัติให้ถูกต้อง | สำนักปลัด             |

รายละเอียดโครงการพัฒนา

แผนพัฒนาท้องถิ่นห้าปี (พ.ศ. ๒๕๖๖-๒๕๗๐)

แบบ ผ. ๐๒

องค์การบริหารส่วนตำบลโคกปี่ อำเภอศรีมโหสถ จังหวัดปราจีนบุรี

ก. ยุทธศาสตร์จังหวัดที่ ๓ ยกระดับการบริหารจัดการงานด้านสังคม การศึกษาให้มีคุณภาพ มีมาตรฐาน เพื่อสร้างภูมิคุ้มกันและส่งเสริมโอกาสทางสังคมบนฐานแห่งความพอเพียง

ข. ยุทธศาสตร์การพัฒนาขององค์การบริหารส่วนท้องถิ่นในเขตจังหวัด ปราจีนบุรีที่ ๓ พัฒนาศูนย์การเรียนรู้ชุมชนเข้มแข็ง

๓. ยุทธศาสตร์ การพัฒนาคุณภาพชีวิต

๓.๖ แผนงาน สาธารณสุข (แนวทางการส่งเสริมสนับสนุนกิจกรรมโครงการตามแนวพระราชดำริ)

| ที่ | โครงการ   | วัตถุประสงค์  | เป้าหมาย<br>(ผลผลิตของโครงการ)         | งบประมาณ      |               |               |               | ตัวชี้วัด<br>(KPI) | ผลที่คาดว่าจะได้รับ  | หน่วยงาน<br>รับผิดชอบ |
|-----|---|---|--|---------------|---------------|---------------|---------------|--------------------|--|-----------------------|
|     |   |   |  | ๒๕๖๖<br>(บาท) | ๒๕๖๗<br>(บาท) | ๒๕๖๘<br>(บาท) | ๒๕๖๙<br>(บาท) |                    |  |                       |
| ๘   | จัดปฐมนิเทศ คณะอำนวยการ จาก<br>โรคพิษสุนัขบ้าตามพระปณิธาน<br>ศาสตราจารย์ ดร. สมเด็จพระเจ้า<br>อยู่หัวมหาวชิราลงกรณ บดินทรเทพยวรางกูร<br>น้อมนำถ้อยคำสอนของสมเด็จพระ<br>เจ้าอยู่หัวอานันทมหิดล พระอัฐมรามาธิบดินทร<br>และสมเด็จพระนางเจ้าสิริกิติ์ พระบรมราชินีนาถ พระบรมราชชนนีพันปีหลวง<br>ที่ทรงมีพระราชดำริและพระกรุณาธิคุณ<br>ในการแก้ไขปัญหาโรคพิษสุนัขบ้า<br>ของประเทศไทย | เพื่อป้องกันโรคพิษสุนัขบ้า ที่<br>เกิดในสุนัขและแมวภายในเขต<br>อบต.โคกปี่ | สุนัข - แมว ในเขตพื้นที่<br>ตำบลโคกปี่ | ๕๐,๐๐๐        | ๕๐,๐๐๐        | ๕๐,๐๐๐        | ๕๐,๐๐๐        | ๕๐,๐๐๐             | ร้อยละ ๑๐๐ ของ<br>สุนัข แมวภายในเขต<br>อบต.โคกปี่ได้ฉีด<br>วัคซีนพิษสุนัขบ้า | สำนักงานสัตว<br>แพทย์ |
| รวม | ๘ โครงการ   | -   | -                                      | ๕๐๐,๐๐๐       | ๕๐๐,๐๐๐       | ๕๐๐,๐๐๐       | ๕๐๐,๐๐๐       | ๕๐๐,๐๐๐            | -  | -                     |

รายละเอียดโครงการพัฒนา

แผนพัฒนาท้องถิ่นห้าปี (พ.ศ. ๒๕๖๖-๒๕๗๐)

แบบ ผ. ๐๒

องค์การบริหารส่วนตำบลโคกปี่ อำเภอศรีมโหสถ จังหวัดปราจีนบุรี

ก. ยุทธศาสตร์จังหวัดที่ ๓ ยกระดับการบริหารจัดการงานด้านสังคม การศึกษาให้มีคุณภาพ มีมาตรฐาน เพื่อสร้างภูมิคุ้มกันและส่งเสริมโอกาสทางสังคมบนฐานแห่งความพอเพียง

ข. ยุทธศาสตร์การพัฒนาระบบโครงสร้างท้องถิ่นในเขตจังหวัด ยุทธศาสตร์ที่ ๑ พัฒนาศักยภาพชีวิตชุมชนทางสังคมให้ชุมชนเข้มแข็ง

๓. ยุทธศาสตร์ การพัฒนาศักยภาพชีวิต

๓.๗ แผนงาน งบกลาง (แนวทางการพัฒนา ส่งเสริมสนับสนุนการส่งเสริมและพัฒนาศักยภาพชีวิต แก่เด็ก สตรี คนชรา และผู้ด้อยโอกาส)

| ที่ | โครงการ                                      | วัตถุประสงค์                           | เป้าหมาย<br>(ผลผลิตของโครงการ) | งบประมาณ      |               |               |               |               | ตัวชี้วัด<br>(KPI)                    | ผลที่คาดว่าจะได้รับ                        | หน่วยงานรับผิดชอบ |
|-----|--|--|--------------------------------|---------------|---------------|---------------|---------------|---------------|---------------------------------------|--|-------------------|
|     |  |  |                                | ๒๕๖๖<br>(บาท) | ๒๕๖๗<br>(บาท) | ๒๕๖๘<br>(บาท) | ๒๕๖๙<br>(บาท) | ๒๕๗๐<br>(บาท) |                                       |  |                   |
| ๑   | เบี้ยยังชีพผู้สูงอายุ                        | เพื่อยกระดับคุณภาพชีวิตของผู้สูงอายุ   | - ผู้สูงอายุในเขต อบต.         | ๕,๘๘๗,๒๐๐     | ๕,๘๘๗,๒๐๐     | ๖,๘๖๗,๒๐๐     | ๖,๘๖๗,๒๐๐     | ๖,๘๖๗,๒๐๐     | ผู้สูงอายุได้รับเบี้ยยังชีพครบทุกคน   | ผู้ได้รับเบี้ยยังชีพมีคุณภาพชีวิตที่ดีขึ้น | สำนักปลัด         |
| ๒   | เบี้ยยังชีพผู้พิการ                          | เพื่อยกระดับคุณภาพชีวิตผู้พิการ        | - ผู้พิการในเขต อบต.           | ๑,๖๕๑,๒๐๐     | ๑,๖๕๑,๒๐๐     | ๑,๖๕๑,๒๐๐     | ๑,๖๕๑,๒๐๐     | ๑,๖๕๑,๒๐๐     | คนพิการได้รับเบี้ยยังชีพครบทุกคน      | ผู้ได้รับเบี้ยยังชีพมีคุณภาพชีวิตที่ดีขึ้น | สำนักปลัด         |
| ๓   | เบี้ยยังชีพผู้ป่วยเอดส์                      | เพื่อยกระดับคุณภาพชีวิตของผู้ป่วยเอดส์ | - ผู้ป่วยเอดส์ในเขต อบต.       | ๖๐,๐๐๐        | ๖๖,๐๐๐        | ๖๖,๐๐๐        | ๖๖,๐๐๐        | ๖๖,๐๐๐        | ผู้ป่วยเอดส์ได้รับเบี้ยยังชีพครบทุกคน | ผู้ได้รับเบี้ยยังชีพมีคุณภาพชีวิตที่ดีขึ้น | สำนักปลัด         |
| ๔   | อุดหนุนสมทบกองทุนหลักประกันสุขภาพ อบต.โคกปี่ | เพื่อให้ประชาชนมีคุณภาพชีวิตที่ดีขึ้น  | ประชาชนในตำบลโคกปี่            | ๕๗,๐๐๐        | ๕๗,๐๐๐        | ๕๗,๐๐๐        | ๕๗,๐๐๐        | ๕๗,๐๐๐        | ร้อยละ ๘๐ ของความสำเร็จของโครงการ     | ประชาชนมีคุณภาพชีวิตที่ดีขึ้น              | สำนักปลัด         |
| รวม | ๔ โครงการ                                    |  |                                | ๗,๑๕๕,๕๐๐     | ๗,๖๐๕,๖๐๐     | ๘,๐๘๕,๖๐๐     | ๘,๐๘๕,๖๐๐     | ๘,๐๘๕,๖๐๐     |                                       |  |                   |

รายละเอียดโครงการพัฒนา

แผนพัฒนาท้องถิ่นห้าปี (พ.ศ. ๒๕๖๖-๒๕๗๐)

แบบ ผ. ๐๒

- ก. ยุทธศาสตร์จังหวัดที่ ๓ ยกระดับการบริหารจัดการงานด้านสังคม การศึกษาให้คุณภาพ มีมาตรฐาน เพื่อสร้างภูมิคุ้มกันและส่งเสริมโอกาสทางสังคมบนฐานแห่งความพอเพียง
- ข. ยุทธศาสตร์การพัฒนาองค์กรปกครองส่วนท้องถิ่นในเขตจังหวัด ยุทธศาสตร์ที่ ๓ พัฒนาศูนย์การเรียนรู้ชุมชนเข้มแข็ง
๔. ยุทธศาสตร์ ก้าวพัฒนาการบริหารจัดการศึกษาขององค์กร

๔.๑ แผนงาน บริหารงานทั่วไป (แนวทางการพัฒนา จัดหาเครื่องมือเครื่องใช้ที่จำเป็นสำหรับปฏิบัติงาน ในการจัดบริการสาธารณะ)

| ที่ | โครงการ                      | วัตถุประสงค์  | เป้าหมาย<br>(ผลผลิตของโครงการ)              | งบประมาณ        |                 |                 |                 | ตัวชี้วัด<br>(KPI)                                     | ผลที่คาดว่าจะได้รับ                        | หน่วยงาน<br>รับผิดชอบ |
|-----|------------------------------|---|---|-----------------|-----------------|-----------------|-----------------|--|--|-----------------------|
|     |                              |   |   | ๒๕๖๖<br>(บาท)   | ๒๕๖๗<br>(บาท)   | ๒๕๖๘<br>(บาท)   | ๒๕๖๙<br>(บาท)   |  |  |                       |
| ๑   | ดูแลรักษาระบบสารสนเทศยุคใหม่ | เพื่อจัดหาวัสดุอุปกรณ์เพื่อใช้ในการบำรุงรักษาซ่อมแซมระบบสารสนเทศยุคใหม่ | ระบบสารสนเทศยุคใหม่<br>เขตพื้นที่ตำบลโคกบึง | ๕๐,๐๐๐<br>(บาท) | ๕๐,๐๐๐<br>(บาท) | ๕๐,๐๐๐<br>(บาท) | ๕๐,๐๐๐<br>(บาท) | ประชาชนใช้บริการระบบสารสนเทศยุคใหม่ในพื้นที่ตำบลโคกบึง | มีวัสดุอุปกรณ์พร้อมใช้<br>งานที่เกี่ยวข้อง | สำนักงานปลัด          |

๔.๑ แผนงาน บริหารงานทั่วไป (แนวทางการจัดเก็บรายได้)

| ที่ | โครงการ  | วัตถุประสงค์   | เป้าหมาย<br>(ผลผลิตของโครงการ)             | งบประมาณ        |                 |                 |                 | ตัวชี้วัด<br>(KPI)  | ผลที่คาดว่าจะได้รับ  | หน่วยงาน<br>รับผิดชอบ |
|-----|--|--|--|-----------------|-----------------|-----------------|-----------------|---|--|-----------------------|
|     |  |  |  | ๒๕๖๖<br>(บาท)   | ๒๕๖๗<br>(บาท)   | ๒๕๖๘<br>(บาท)   | ๒๕๖๙<br>(บาท)   |   |  |                       |
| ๒   | ให้บริการประชาชนในวันหยุด                                    | เพื่อเพิ่มประสิทธิภาพในการให้บริการประชาชน                                   | ออกบริการการจัดเก็บภาษีในวันหยุด           | ๕๐,๐๐๐<br>(บาท) | ๕๐,๐๐๐<br>(บาท) | ๕๐,๐๐๐<br>(บาท) | ๕๐,๐๐๐<br>(บาท) | ร้อยละ ๘๐ ของประชาชนมีความพึงพอใจ                             | ประสิทธิภาพในการให้บริการประชาชนเพิ่มมากขึ้น               | กองคลัง               |
| ๓   | ฝึกอบรมเสริมประสิทธิภาพการจัดทำแผนที่ภาษีและทะเบียนทรัพย์สิน | เพื่อให้เจ้าหน้าที่เกิดทักษะความชำนาญในการจัดทำแผนที่ภาษีและทะเบียนทรัพย์สิน | บุคลากรของ อบต. ๗ คน<br>พื้นที่ อบต.โคกบึง | ๒๓,๖๐๐          | ๒๓,๖๐๐          | ๒๓,๖๐๐          | ๒๓,๖๐๐          | ร้อยละ ๘๐ ของบุคลากรมีความเข้าใจในการปฏิบัติงานที่ถูกต้อง     | เจ้าหน้าที่เกิดทักษะความชำนาญในการปฏิบัติงาน               | กองคลัง               |
| ๔   | การจัดทำหรือปรับปรุงข้อมูลแผนที่ภาษีและทะเบียนทรัพย์สิน      | เพื่อให้มีระบบข้อมูลแผนที่ภาษีและทะเบียนทรัพย์สินที่ครบถ้วนสมบูรณ์           | พื้นที่ อบต.โคกบึง                         | ๒๕๐,๐๐๐         | ๒๕๐,๐๐๐         | ๒๕๐,๐๐๐         | ๒๕๐,๐๐๐         | มีข้อมูลแผนที่ภาษีและทะเบียนทรัพย์สินครบถ้วนสมบูรณ์ ร้อยละ ๙๐ | มีระบบข้อมูลแผนที่ภาษีและทะเบียนทรัพย์สินที่ครบถ้วนสมบูรณ์ | กองคลัง               |

รายละเอียดโครงการพัฒนา

แผนพัฒนาท้องถิ่นห้าปี (พ.ศ. ๒๕๖๖-๒๕๗๐)

แบบ ผ. ๐๒

องค์การบริหารส่วนตำบลโคกขี้เหล็ก อำเภอศรีมโหสถ จังหวัดปราจีนบุรี

ก. ยุทธศาสตร์จังหวัดที่ ๓ ยกระดับการบริหารจัดการงานด้านสังคม การศึกษาให้มีคุณภาพ มีมาตรฐาน เพื่อสร้างภูมิคุ้มกันและส่งเสริมโอกาสทางสังคมบนฐานแห่งความพอเพียง

ข. ยุทธศาสตร์การพัฒนาขององค์กรปกครองส่วนท้องถิ่นในเขตจังหวัด ยุทธศาสตร์ที่ ๑ พัฒนาศูนย์การเรียนรู้วิถีชุมชนเข้มแข็ง

๔. ยุทธศาสตร์ การพัฒนาการบริหารจัดการศึกษาขององค์กร

๔.๑ แผนงาน บริหารงานทั่วไป (แนวทางการพัฒนา ส่งเสริมบุคลากรให้มีความรู้ความสามารถ)

| ที่ | โครงการ   | วัตถุประสงค์  | เป้าหมาย<br>(ผลผลิตของโครงการ)  | งบประมาณ      |               |               |               |               | ตัวชี้วัด<br>(KPI)   | ผลที่คาดว่าจะได้รับ  | หน่วยงานรับผิดชอบ |
|-----|---|---|---|---------------|---------------|---------------|---------------|---------------|--|--|-------------------|
|     |   |   |   | ๒๕๖๖<br>(บาท) | ๒๕๖๗<br>(บาท) | ๒๕๖๘<br>(บาท) | ๒๕๖๙<br>(บาท) | ๒๕๗๐<br>(บาท) |  |  |                   |
| ๕   | ส่งเสริมการฝึกอบรม และพัฒนาบุคลากรของ อบต.  | เพิ่มประสิทธิภาพในการปฏิบัติงานแก่บุคลากร   | บุคลากรของหน่วยงาน  | ๓๐๐,๐๐๐       | ๓๐๐,๐๐๐       | ๓๐๐,๐๐๐       | ๓๐๐,๐๐๐       | ๓๐๐,๐๐๐       | ร้อยละ ๘๕ ของบุคลากรที่ได้รับการพัฒนาการเพิ่มประสิทธิภาพในการปฏิบัติงาน                                  | บุคลากรของ อบต. สามารถปฏิบัติงานได้อย่างมีประสิทธิภาพมากยิ่งขึ้น                 | สำนักปลัด         |
| ๖   | ส่งเสริมการฝึกอบรมของสมาชิกสภาและคณะผู้บริหารท้องถิ่น                                 | เพิ่มประสิทธิภาพในการปฏิบัติงานแก่บุคลากร   | สมาชิกสภาและคณะผู้บริหารท้องถิ่น  | ๓๐๐,๐๐๐       | ๓๐๐,๐๐๐       | ๓๐๐,๐๐๐       | ๓๐๐,๐๐๐       | ๓๐๐,๐๐๐       | ร้อยละ ๘๐ ของสมาชิกสภาและคณะผู้บริหารได้รับการฝึกอบรมเพิ่มประสิทธิภาพในการปฏิบัติงาน                     | สมาชิกและคณะผู้บริหาร สามารถปฏิบัติงานได้อย่างมีประสิทธิภาพมากยิ่งขึ้น           | สำนักปลัด         |
| ๗   | ส่งเสริมการฝึกอบรม สัมมนา การศึกษาดูงานเพิ่มศักยภาพการพัฒนาและการบริหารจัดการท้องถิ่น | เพื่อเสริมสร้างความรู้และประสบการณ์ในการบริหารจัดการการทำงานตลอดจนเป็นการสร้างความสามัคคีในท้องถิ่น | ผู้บริหาร สมาชิกสภาท้องถิ่น เจ้าหน้าที่ที่เกี่ยวข้อง ประชาชนผู้สนใจทั่วไป ฯลฯ | ๓๐๐,๐๐๐       | ๓๐๐,๐๐๐       | ๕๐๐,๐๐๐       | ๕๐๐,๐๐๐       | ๕๐๐,๐๐๐       | ร้อยละ ๘๐ ของผู้บริหาร สมาชิกสภา และเจ้าหน้าที่ได้รับการเสริมสร้างความรู้และประสบการณ์ในการบริหาร จัดการ | ผู้บริหาร สมาชิกสภา และเจ้าหน้าที่มีความรู้สามารถปฏิบัติงานได้อย่างมีประสิทธิภาพ | สำนักปลัด         |
| รวม | ๗ โครงการ   | -   | -   | ๙๐๓,๖๐๐       | ๙๐๓,๖๐๐       | ๑,๓๐๓,๖๐๐     | ๑,๓๐๓,๖๐๐     | ๑,๓๐๓,๖๐๐     | -  | -  | -                 |

รายละเอียดโครงการพัฒนา

แผนพัฒนาท้องถิ่นห้าปี (พ.ศ. ๒๕๖๖-๒๕๗๑)

แบบ ผ. ๐๒

- องค์การบริหารส่วนตำบลโคกก๊วย อำเภอศรีมโหสถ จังหวัดปราจีนบุรี
- ก. ยุทธศาสตร์จังหวัดที่ ๓ ยกระดับการบริหารจัดการงานด้านสังคม การศึกษาให้มีความก้าวหน้า มีมาตรฐาน เพื่อสร้างภูมิคุ้มกันและส่งเสริมโอกาสทางสังคมบนฐานแห่งความพอเพียง
- ข. ยุทธศาสตร์การพัฒนาขององค์กรปกครองส่วนท้องถิ่นในเขตจังหวัด ยุทธศาสตร์ที่ ๑ พัฒนาศูนย์การเรียนรู้ ทูทางสังคมให้ชุมชนเข้มแข็ง
๔. ยุทธศาสตร์ การพัฒนาการบริหารจัดการศึกษาอย่างทั่วถึง

๔.๒ แผนงาน เหนือและชุมชน (แนวทางการพัฒนา จัดทำเครื่องมือเครื่องใช้ที่จำเป็นสำหรับบริการปฏิบัติงาน ในการจัดบริการสาธารณะ)

| ที่ | โครงการ   | วัตถุประสงค์                             | เป้าหมาย<br>(ผลผลิตของโครงการ)                                      | งบประมาณ      |               |               |               |  | ตัวชี้วัด<br>(KPI)                             | ผลที่คาดว่าจะได้รับ                          | หน่วยงาน<br>รับผิดชอบ |
|-----|---|--|---|---------------|---------------|---------------|---------------|--|--|--|-----------------------|
|     |   |  |   | ๒๕๖๖<br>(บาท) | ๒๕๖๗<br>(บาท) | ๒๕๖๘<br>(บาท) | ๒๕๖๙<br>(บาท) | ๒๕๗๐<br>(บาท)                                  |  |  |                       |
| ๑   | สร้างห้องน้ำสำหรับบริการประชาชนที่มติดัดราชการ                          | เพื่อให้บริการประชาชนที่มติดัดราชการ     | ก่อสร้างห้องน้ำ กว้าง ๕ เมตร ยาว ๗ เมตร (ตามแบบแปลน อบต.โคกก๊วย)    | -             | ๔๐๐,๐๐๐       | -             | -             | -  | ร้อยละ ๑๐๐ ของประชาชนที่ใช้บริการมีความพึงพอใจ | สำหรับบริการประชาชนที่มติดัดราชการที่เพียงพอ | กองช่าง               |
| ๒   | ก่อสร้างอาคารอเนกประสงค์  | เพื่อใช้เป็นการจัดกิจกรรมต่างๆ ของ ตำบล  | กว้าง ๓๖ เมตร ยาว ๔๙ เมตร. (ตามแบบแปลน อบต.โคกก๊วย)                 | -             | ๖,๕๕๘,๐๐๐     | -             | -             | ร้อยละ ๑๐๐ ของประชาชนที่ใช้บริการมีความพึงพอใจ | มีอาคารใช้สำหรับจัดกิจกรรมต่างๆ                | กองช่าง                                      |                       |
| ๓   | โครงการก่อสร้างลานคอนกรีตเชื่อมระหว่างอาคารอเนกประสงค์กับอาคารเก็บวัสดุ | เพื่อให้ประชาชนมีความสะดวกในการทำกิจกรรม | กว้าง ๙.๖๐ เมตร ยาว ๓๙ เมตร หน้า ๐.๑๐ เมตร (ตามแบบแปลน อบต.โคกก๊วย) | -             | ๒๑๔,๘๐๐       | -             | -             | ร้อยละ ๑๐๐ ของประชาชนที่ใช้บริการมีความพึงพอใจ | ประชาชนมีคุณภาพกิจกรรมได้รับความสะดวก          | กองช่าง                                      |                       |
| ๔   | โครงการจ้างออกแบบอาคารอเนกประสงค์                                       | เพื่อออกแบบก่อสร้างอาคารอเนกประสงค์      | แบบก่อสร้างอาคารอเนกประสงค์ จำนวน ๓ แบบ                             | ๒๕๐,๐๐๐       | -             | -             | -             | มีแบบก่อสร้างอาคารอเนกประสงค์ตรงตามแบบ         | มีอาคารอเนกประสงค์สำหรับจัดกิจกรรมต่างๆ        | กองช่าง                                      |                       |
| รวม | ๔ โครงการ   | -  | -   | ๒๕๐,๐๐๐       | ๗,๑๗๒,๘๐๐     | -             | -             | -  | -  | -  | -                     |

รายละเอียดโครงการพัฒนา

แผนพัฒนาท้องถิ่นห้าปี (พ.ศ. ๒๕๖๖-๒๕๗๐)

แบบ ผ. ๐๖

องค์การบริหารส่วนตำบลโคกขี้เป็ด อำเภอศรีมโหสถ จังหวัดปราจีนบุรี

ก. ยุทธศาสตร์จังหวัดที่ ๔ พัฒนาเมืองอย่างยั่งยืนและปลอดภัย

ข. ยุทธศาสตร์การพัฒนาขององค์กรปกครองส่วนท้องถิ่นในเขตจังหวัด บุทธศาสตร์ที่ ๔ พัฒนาคมนให้เป็นพลเมืองที่ดีของสังคม

๔. ยุทธศาสตร์ การพัฒนาการบริหารจัดการศึกษาขององค์กร

๔.๓ แผนงาน สร้างความเข้มแข็งของชุมชน (แนวทางการพัฒนา พัฒนาการที่มีความเหมาะสมตามหลักการการบริหารกิจการบ้านเมืองที่ดี )

| ที่ | โครงการ                   | วัตถุประสงค์                                   | เป้าหมาย<br>(ผลผลิตของโครงการ)                 | งบประมาณ        |                 |                 |                 |                 | ตัวชี้วัด<br>(KPI)  | ผลที่คาดว่าจะได้รับ  | หน่วยงาน<br>รับผิดชอบ |
|-----|---------------------------|--|--|-----------------|-----------------|-----------------|-----------------|-----------------|---|--|-----------------------|
|     |                           |  |  | ๒๕๖๖<br>(บาท)   | ๒๕๖๗<br>(บาท)   | ๒๕๖๘<br>(บาท)   | ๒๕๖๙<br>(บาท)   | ๒๕๗๐<br>(บาท)   |   |  |                       |
| ๑   | ให้บริการอินเตอร์เน็ตตำบล | เพื่อให้ประชาชนได้เข้าถึงแหล่งข้อมูลทั้งในสมัย | ให้บริการอินเตอร์เน็ต<br>อย่างน้อย ๔ ราย/เดือน | ๒๐,๐๐๐<br>(บาท) | ๒๐,๐๐๐<br>(บาท) | ๒๐,๐๐๐<br>(บาท) | ๒๐,๐๐๐<br>(บาท) | ๒๐,๐๐๐<br>(บาท) | ร้อยละ ๖๐ ของ<br>ประชาชนได้เข้าถึง<br>แหล่งข้อมูลทั้งในสมัย | ประชาชนสามารถ<br>เข้าถึงแหล่งข้อมูลทั้ง<br>ทันสมัยเพิ่มมากขึ้น | สำนักปลัด             |

๔.๓ แผนงาน สร้างความเข้มแข็งของชุมชน (แนวทางการพัฒนา สนับสนุน การป้องกันและบรรเทาสาธารณภัยให้มีประสิทธิภาพ)

| ที่ | โครงการ  | วัตถุประสงค์  | เป้าหมาย<br>(ผลผลิตของโครงการ)   | งบประมาณ        |                 |                 |                 |                 | ตัวชี้วัด<br>(KPI) | ผลที่คาดว่าจะได้รับ                             | หน่วยงาน<br>รับผิดชอบ   |           |
|-----|--|---|--|-----------------|-----------------|-----------------|-----------------|-----------------|--------------------|---|---|-----------|
|     |  |   |  | ๒๕๖๖<br>(บาท)   | ๒๕๖๗<br>(บาท)   | ๒๕๖๘<br>(บาท)   | ๒๕๖๙<br>(บาท)   | ๒๕๗๐<br>(บาท)   |                    |   |   |           |
| ๒   | สนับสนุนศูนย์ปฏิบัติการรวมในการช่วยเหลือประชาชนขององค์กรปกครองส่วนท้องถิ่นเพื่อใช้<br>เป็น "สถานที่กลาง" สำหรับ<br>องค์กรปกครองส่วนท้องถิ่นใน<br>เขตพื้นที่อำเภอศรีมโหสถ<br>ประจำปีงบประมาณ ๒๕๖๖ -<br>๒๕๗๐ | เพื่ออุดหนุนการจัดโครงการ<br>ศูนย์ปฏิบัติการรวมในการ<br>ช่วยเหลือประชาชนฯ<br>เพื่อให้ประชาชนได้รับความ<br>ช่วยเหลืออย่างมีประสิทธิภาพ | อุดหนุนงบประมาณเพื่อ<br>การค้าเป็นโครงการศูนย์<br>ปฏิบัติการรวมในการ<br>ช่วยเหลือประชาชนฯ<br>(สถานที่กลาง) | ๓๕,๐๐๐<br>(บาท) | ๓๕,๐๐๐<br>(บาท) | ๓๕,๐๐๐<br>(บาท) | ๓๕,๐๐๐<br>(บาท) | ๓๕,๐๐๐<br>(บาท) | ๓๕,๐๐๐<br>(บาท)    | ร้อยละ ๓๐๐ ของ<br>ความสำเร็จในการจัด<br>โครงการ | สามารถลงนามและ<br>สนับสนุนการจัด<br>โครงการฯ ที่ทำให้<br>อพท. ในเขตพื้นที่ อ.<br>ศรีมโหสถ มีศูนย์<br>ปฏิบัติการรวมในการ<br>ช่วยเหลือประชาชน<br>เกิดความสะดวก<br>รวดเร็ว ในการบริหาร<br>ราชการ | สำนักปลัด |
| รวม | ๒ โครงการ  | -   | -  | ๕๕,๐๐๐          | ๕๕,๐๐๐          | ๕๕,๐๐๐          | ๕๕,๐๐๐          | ๕๕,๐๐๐          | ๕๕,๐๐๐             | -   | -   | -         |

รายละเอียดโครงการพัฒนา

แผนพัฒนาท้องถิ่นห้าปี (พ.ศ. ๒๕๖๖-๒๕๗๐)

แบบ ผ. ๐๒

องค์การบริหารส่วนตำบลโคกก๊วย อำเภอศรีมโหสถ จังหวัดปราจีนบุรี

ก. ยุทธศาสตร์จังหวัดที่ ๕ พัฒนาระบบโครงสร้างพื้นฐานและโลจิสติกส์

ข. ยุทธศาสตร์การพัฒนาขององค์กรปกครองส่วนท้องถิ่นในเขตจังหวัด ยุทธศาสตร์ที่ ๔ พัฒนากองทัพเป็นพลเมืองที่ดีของสังคม

๔. ยุทธศาสตร์ การพัฒนาการบริหารจัดการศึกษาขององค์กร

๔.๔ แผนงาน การศึกษาความสง่างามใน (แนวทางการพัฒนา สนับสนุน การป้องกันและบรรเทาสาธารณภัยให้มีประสิทธิภาพ)

| ที่ | โครงการ  | วัตถุประสงค์  | เป้าหมาย (ผลผลิตของโครงการ)   | งบประมาณ   |            |            |            |            | ตัวชี้วัด (KPI)   | ผลที่คาดว่าจะได้รับ  | หน่วยงานรับผิดชอบ |
|-----|--|---|---|------------|------------|------------|------------|------------|---|--|-------------------|
|     |  |   |   | ๒๕๖๖ (บาท) | ๒๕๖๗ (บาท) | ๒๕๖๘ (บาท) | ๒๕๖๙ (บาท) | ๒๕๗๐ (บาท) |   |  |                   |
| ๑   | โครงการป้องกันและบรรเทาสาธารณภัยที่เกิดจากสาธารณภัย เช่น อัคคีภัย วาตภัย อุทกภัย ภัยแล้งในเขต อบต. | เพื่อป้องกันบรรเทาสาธารณภัยและช่วยเหลือผู้ประสบภัยต่างๆ                 | ให้ความช่วยเหลือเพื่อบรรเทาความเดือดร้อนของบรรเทาความเดือดร้อนของประชาชนกรณีภัยพิบัติหรือสาธารณภัยต่างๆ | ๓๐๐,๐๐๐    | ๓๐๐,๐๐๐    | ๓๐๐,๐๐๐    | ๓๐๐,๐๐๐    | ๓๐๐,๐๐๐    | ร้อยละ ๑๐๐ ของความสำเร็จของโครงการ                            | ผู้ประสานภัยในตำบล โคกก๊วยได้รับความช่วยเหลืออย่างทันเหตุการณ์ | สำนักปลัด         |
| ๒   | โครงการป้องกันและระงับอัคคีภัยในชุมชน  | เพื่อฝึกอบรมให้แก่ประชาชนในพื้นที่ อบต.โคกก๊วย ให้ความรู้เรื่องอัคคีภัย | ประชาชนในเขตพื้นที่ ตำบลโคกก๊วย   | ๒๐,๐๐๐     | ๒๐,๐๐๐     | ๒๐,๐๐๐     | ๒๐,๐๐๐     | ๒๐,๐๐๐     | ร้อยละ ๘๐ ของผู้เข้าอบรมมีความรู้ในด้านอัคคีภัย               | ประชาชนมีความรู้ ความเข้าใจในการระงับอัคคีภัย                  | สำนักปลัด         |
| ๓   | โครงการป้องกันและลดอุบัติเหตุในช่วงเทศกาล  | เพื่อเป็นการป้องกันและลดอุบัติเหตุทางถนน                                | จัดตั้งจุดตรวจ/จุดบริการประชาชนภายในเขตตำบลโคกก๊วย ๓ จุด  | ๔๐,๐๐๐     | ๔๐,๐๐๐     | ๔๐,๐๐๐     | ๔๐,๐๐๐     | ๔๐,๐๐๐     | ร้อยละ ๘๐ ของผู้ใช้ถนนมีความรู้ในจุด และการลดอุบัติเหตุทางถนน | ลดอุบัติเหตุทางถนนไม่น้อยลงกว่าปีที่ผ่านมา                     | สำนักปลัด         |
| ๔   | โครงการอบรมให้ความรู้ความปลอดภัยเรื่องอัคคีภัยในสถานศึกษา  | เพื่อให้นักเรียนมีความรู้เรื่องอัคคีภัย                                 | นักเรียนในพื้นที่ อบต.โคกก๊วย   | ๓๕,๐๐๐     | ๓๕,๐๐๐     | ๓๕,๐๐๐     | ๓๕,๐๐๐     | ๓๕,๐๐๐     | ร้อยละ ๘๐ ของผู้เข้าอบรมมีความรู้ในด้านอัคคีภัย               | ประชาชนมีความรู้ ความเข้าใจในการระงับอัคคีภัย                  | สำนักปลัด         |
| รวม | ๔ โครงการ  | -   | -   | ๓๙๕,๐๐๐    | ๓๙๕,๐๐๐    | ๓๙๕,๐๐๐    | ๓๙๕,๐๐๐    | ๓๙๕,๐๐๐    | -   | -  | -                 |



รายละเอียดโครงการพัฒนา

แผนพัฒนาท้องถิ่นห้าปี (พ.ศ. ๒๕๖๖-๒๕๗๐)

แบบ ผ. ๐๒

องค์การบริหารส่วนตำบลโคกก๊วย อำเภอศรีมโหสถ จังหวัดปราจีนบุรี

ก. ยุทธศาสตร์จังหวัดที่ ๕ พัฒนารเมืองมาอยู่ สิ่งแวดล้อมและโลจิสติกส์

ข. ยุทธศาสตร์การพัฒนาขององค์กรปกครองส่วนท้องถิ่นในเขตจังหวัด ยุทธศาสตร์ที่ ๒ ส่งเสริมและสนับสนุนกิจกรรมด้านคุณภาพสิ่งแวดล้อม

๕. ยุทธศาสตร์ การพัฒนาการจัดการทรัพยากรธรรมชาติและชาติสิ่งแวดล้อม

๕.๑ แผนงาน การศาสนา วัฒนธรรม และบันเทิงนาการ (แนวทางการบูรณาการ การอนุรักษ์ฟื้นฟูธรรมชาติและสิ่งแวดล้อม ให้มีสิ่งแวดล้อมที่ดีต่อการดำรงชีวิต)

| ที่ | โครงการ   | วัตถุประสงค์  | เป้าหมาย (ผลผลิตของโครงการ)               | งบประมาณ   |            |            |            |            | ตัวชี้วัด (KPI)                                     | ผลที่คาดว่าจะได้รับ   | หน่วยงานรับผิดชอบ |
|-----|---|---|---|------------|------------|------------|------------|------------|---|---|-------------------|
|     |   |   |   | ๒๕๖๖ (บาท) | ๒๕๖๗ (บาท) | ๒๕๖๘ (บาท) | ๒๕๖๙ (บาท) | ๒๕๗๐ (บาท) |   |   |                   |
| ๑   | ส่งเสริมสนับสนุน ปรับปรุงแก้ไข อนุรักษ์ฟื้นฟูทรัพยากรธรรมชาติและสิ่งแวดล้อม | เพื่อให้การดำเนินงานด้าน สิ่งแวดล้อมของ อบต.โคกก๊วย ได้รับการพัฒนาไปในทิศทางที่ดีขึ้น | จัดกิจกรรมส่งเสริม อนุรักษ์ สร้างจิตสำนึก | ๑๐,๐๐๐     | ๑๐,๐๐๐     | ๑๐,๐๐๐     | ๑๐,๐๐๐     | ๑๐,๐๐๐     | ร้อยละ ๗๐ ของ สิ่งแวดล้อม อบต. ได้รับการพัฒนา       | ประชาชนในพื้นที่ให้ความร่วมมือในการอนุรักษ์ ทรัพยากรธรรมชาติเพิ่มขึ้น | สำนักงานรับผิดชอบ |
| ๒   | ปรับปรุงภูมิทัศน์เมือง อบต.   | เพื่อพัฒนาปรับปรุงภูมิทัศน์ใน เขต อบต.มีความสะอาดสวยงาม                               | หมู่บ้านในเขต อบต. หมู่ ๓, ๙              | ๒๐,๐๐๐     | ๒๐,๐๐๐     | ๒๐,๐๐๐     | ๒๐,๐๐๐     | ๒๐,๐๐๐     | ร้อยละ ๗๐ ของ ภูมิทัศน์ในเขต อบต. มีความสะอาดสวยงาม | หมู่บ้านในเขตอบต.มีความสะอาดสวยงาม และเป็นระเบียบมากขึ้น              | สำนักงานรับผิดชอบ |
| รวม | ๒ โครงการ   |   |   | ๓๐,๐๐๐     | ๓๐,๐๐๐     | ๓๐,๐๐๐     | ๓๐,๐๐๐     | ๓๐,๐๐๐     | -   |   |                   |

รายละเอียดโครงการพัฒนา

แผนพัฒนาท้องถิ่นห้าปี (พ.ศ. ๒๕๖๖-๒๕๗๐)

แบบ ผ. ๐๒

องค์การบริหารส่วนตำบลโคกปี่ อำเภอกะปี่พศ จังหวัดปราจีนบุรี

ก. ยุทธศาสตร์จังหวัดที่ ๕ พัฒนาเมืองน่าอยู่ สิ่งแวดล้อมและโลจิสติกส์

ข. ยุทธศาสตร์การพัฒนาขององค์การบริหารส่วนท้องถิ่นในเขตจังหวัด ยุทธศาสตร์ที่ ๒ ส่งเสริมและสนับสนุนกิจกรรมด้านคุณภาพสิ่งแวดล้อม

๕. ยุทธศาสตร์ การพัฒนาการจัดการทรัพยากรธรรมชาติและชาติสิ่งแวดล้อม

๕.๒ แผนงาน สร้างความเข้มแข็งของชุมชน (แนวทางการพัฒนา การพัฒนาส่งเสริม การจัดการขยะมูลฝอยและสิ่งปฏิกูล)

| ที่ | โครงการ                                  | วัตถุประสงค์  | เป้าหมาย (ผลผลิตของโครงการ) | งบประมาณ   |            |            |            |            | ตัวชี้วัด (KPI)  | ผลที่คาดว่าจะได้รับ  | หน่วยงานรับผิดชอบ |
|-----|--|---|-----------------------------|------------|------------|------------|------------|------------|--|--|-------------------|
|     |  |   |                             | ๒๕๖๖ (บาท) | ๒๕๖๗ (บาท) | ๒๕๖๘ (บาท) | ๒๕๖๙ (บาท) | ๒๕๗๐ (บาท) |  |  |                   |
| ๑   | จัดกิจกรรมจิตอาสา "เราทำความดีด้วยหัวใจ" | เพื่อส่งเสริมการมีส่วนร่วมของประชาชนจิตอาสาในการทำกิจกรรมดูแลรักษาสิ่งแวดล้อม | ประชาชนไม่น้อยกว่า ๒๕๐ คน   | ๑๖,๕๐๐     | ๑๖,๕๐๐     | ๑๖,๕๐๐     | ๑๖,๕๐๐     | ๑๖,๕๐๐     | ร้อยละ ๘๐ ของประชาชนจิตอาสาที่มีส่วนร่วมในการทำกิจกรรมดูแลรักษาสิ่งแวดล้อม | ประชาชนในพื้นที่ได้มีส่วนร่วมในการจัดกิจกรรมดูแลรักษาสิ่งแวดล้อม | สำนักงานปลัด      |
| ๒   | โครงการบริหารจัดการขยะ อบต.โคกปี่        | เพื่อดำเนินการจัดการขยะมูลฝอยในบ่อขยะ   | บ่อขยะมูลฝอย อบต.โคกปี่     | ๑๐๐,๐๐๐    | ๑๐๐,๐๐๐    | ๑๐๐,๐๐๐    | ๑๐๐,๐๐๐    | ๑๐๐,๐๐๐    | ไม่มีกลิ่นขยะรวมกันต่อประชาชนในพื้นที่ใกล้เคียง                            | บ่อขยะของ อบต.โคกปี่ ได้รับการจัดการอย่างถูกต้องลักษณะ           | สำนักงานปลัด      |
| รวม | ๒ โครงการ                                | -   | -                           | ๑๑๖,๕๐๐    | ๑๑๖,๕๐๐    | ๑๑๖,๕๐๐    | ๑๑๖,๕๐๐    | ๑๑๖,๕๐๐    | -  | -  | -                 |

รายละเอียดโครงการพัฒนา  
ที่นำมาจากแผนพัฒนาหมู่บ้านและแผนพัฒนาชุมชน

(พ.ศ. ๒๕๖๖ - ๒๕๗๐)

องค์การบริหารส่วนตำบลโคกก๊วย

๒ บัญชีโครงการพัฒนาท้องถิ่น

รายละเอียดโครงการพัฒนา  
ที่นำมาจากแผนพัฒนาหมู่บ้านและแผนพัฒนาชุมชน  
(พ.ศ. ๒๕๖๖ - ๒๕๗๐)  
องค์การบริหารส่วนตำบลโคกกบ

แบบ ผ. ๐๒/๑

ก. ยุทธศาสตร์จังหวัดที่ ๕ พัฒนาเมืองนำอยู่ สิ่งแวดล้อมและโลจิสติกส์

ข. ยุทธศาสตร์การพัฒนาขององค์กรปกครองส่วนท้องถิ่นในเขตจังหวัด ยุทธศาสตร์ที่ ๑ พัฒนาคุณภาพชีวิตชุมชนทางสังคมให้ชุมชนเข้มแข็ง

๑. ยุทธศาสตร์ การพัฒนาโครงสร้างพื้นฐานและผังเมือง

| ที่ | โครงการ  | วัตถุประสงค์   | เป้าหมาย<br>(ผลิตภัณฑ์โครงการ)                | งบประมาณ      |               |               |               |               | ตัวชี้วัด<br>(KPI)   | ผลที่คาดว่าจะได้รับ                                    | หน่วยงาน<br>รับผิดชอบ |
|-----|--|--|---|---------------|---------------|---------------|---------------|---------------|--|--|-----------------------|
|     |  |  |   | ๒๕๖๖<br>(บาท) | ๒๕๖๗<br>(บาท) | ๒๕๖๘<br>(บาท) | ๒๕๖๙<br>(บาท) | ๒๕๗๐<br>(บาท) |  |  |                       |
| ๑   | โครงการขยายเขตไฟฟ้าพร้อม<br>แสงสว่าง               | เพื่อความปลอดภัยในชีวิต<br>และทรัพย์สินของประชาชน        | ไฟฟ้าแสงสว่าง                                 | ๓๐๐,๐๐๐       | ๓๐๐,๐๐๐       | ๓๐๐,๐๐๐       | -             | -             | หมู่บ้าน ๒ มีแสงสว่าง  | ประชาชนมีความ<br>ปลอดภัยในชีวิตและ<br>ทรัพย์สินมากขึ้น | หมู่ที่ ๒             |
| ๒   | โครงการวางวัดที่เสาธารณะ<br>หนองไฟใหม่บ้านต้นโพธิ์ | เพื่อวัดพื้นที่สาธารณะ<br>หนองไฟใหม่บ้านต้นโพธิ์         | วัดพื้นที่สาธารณะ<br>หนองไฟใหม่บ้านต้นโพธิ์   | ๕๕,๐๐๐        | -             | -             | -             | -             | มีพื้นที่สาธารณะที่<br>ได้รางวัลเหรียญ<br>แล้ว                     | ประชาชนสามารถ<br>ประโยชน์ที่<br>สาธารณะได้             | หมู่ที่ ๖             |
| ๓   | โครงการถนนลูกรังคลองชุด<br>ใหม่ประตูน้ำอ้อมนกระสา  | เพื่อให้ประชาชนได้รับ<br>ความสะดวกรวดเร็วใน<br>การคมนาคม | ถนนลูกรังคลองชุดใหม่<br>ประตูน้ำอ้อมนกระสา    | ๒๐๐,๐๐๐       | -             | -             | -             | -             | มีถนนลูกรังที่ได้<br>มาตรฐาน                                       | ประชาชนมีความ<br>สะดวกรวดเร็วในการ<br>คมนาคม           | หมู่ที่ ๖             |
| ๔   | โครงการซ่อมแซมถนนลูกรัง<br>รอบๆ หมู่บ้าน           | เพื่อให้ประชาชนได้รับ<br>ความสะดวกรวดเร็วใน<br>การคมนาคม | ถนนลูกรังที่ชำรุด เป็น<br>หลุม เป็นบ่อ หมู่ ๔ | ๓๐๐,๐๐๐       | ๑๐๐,๐๐๐       | ๓๐๐,๐๐๐       | -             | -             | มีถนนลูกรังที่ไม่<br>เป็นหลุม เป็นบ่อ<br>สามารถเดินทางได้<br>สะดวก | ประชาชนมีความ<br>สะดวกรวดเร็วในการ<br>คมนาคม           | หมู่ที่ ๔             |
| ๕   | โครงการขยายเขตไฟฟ้า<br>สาธารณะประโยชน์             | เพื่อความปลอดภัยในชีวิต<br>และทรัพย์สินของประชาชน        | ไฟฟ้าแสงสว่าง<br>ระยะทาง ๑,๐๐๐ เมตร           | ๒๐๐,๐๐๐       | ๒๐๐,๐๐๐       | ๒๐๐,๐๐๐       | -             | -             | หมู่บ้าน ๕ มีแสงสว่าง<br>ระยะทาง ๑,๐๐๐<br>เมตร                     | ประชาชนมีความ<br>ปลอดภัยในชีวิตและ<br>ทรัพย์สินมากขึ้น | หมู่ที่ ๕             |
| รวม | ๕ โครงการ  |  |   | ๘๕๕,๐๐๐       | ๖๐๐,๐๐๐       | ๖๐๐,๐๐๐       | -             | -             |  |  |                       |

๒ บัญชีโครงการพัฒนาท้องถิ่น

รายละเอียดโครงการพัฒนา

ที่นำมาจากแผนพัฒนาหมู่บ้านและแผนพัฒนาชุมชน

(พ.ศ. ๒๕๖๖ - ๒๕๗๐)

องค์การบริหารส่วนตำบลโคกก๊วย

แบบ ผ. ๐๒/๑

ก. ยุทธศาสตร์จังหวัดที่ ๓ ยุทธศาสตร์การบริหารจัดการการงานด้านสังคม การศึกษาให้มีคุณภาพ มีมาตรฐาน เพื่อสร้างภูมิคุ้มกันและส่งเสริมโอกาสทางสังคมบนฐานแห่งความพอเพียง  
 ข. ยุทธศาสตร์การพัฒนาขององค์กรปกครองส่วนท้องถิ่นในเขตจังหวัด ยุทธศาสตร์ที่ ๑ พัฒนาคูณภาพชีวิตชุมชนทางสังคมให้ชุมชนเข้มแข็ง  
 ๒. ยุทธศาสตร์ การพัฒนาเศรษฐกิจและเงินทุน

| ที่ | โครงการ  | วัตถุประสงค์  | เป้าหมาย<br>(ผลผลิตของโครงการ)                           | งบประมาณ      |               |               |               | ตัวชี้วัด<br>(KPI)   | ผลที่คาดว่าจะได้รับ                                  | หน่วยงาน<br>รับผิดชอบ |
|-----|--|---|--|---------------|---------------|---------------|---------------|--|--|-----------------------|
|     |  |   |  | ๒๕๖๖<br>(บาท) | ๒๕๖๗<br>(บาท) | ๒๕๖๘<br>(บาท) | ๒๕๖๙<br>(บาท) |  |  |                       |
| ๑   | โครงการเลี้ยงสัตว์ (ไก่ไข่ หนูทุก)               | เพื่อให้ประชาชนมีความรู้<br>ในการประกอบอาชีพเลี้ยง<br>ไก่ไข่ หนูทุก | จำนวน ๓๐๐ ครัวเรือน                                      | ๕๒๐,๐๐๐       | ๕๒๐,๐๐๐       | ๕๒๐,๐๐๐       | -             | ร้อยละ ๘๐ ของ<br>ประชาชนสามารถ<br>เลี้ยงไก่ไข่ หนูทุก ได้          | ประชาชนมีความรู้<br>ความสามารถนำไป<br>ประกอบอาชีพได้ | หมู่ที่ ๒             |
| ๒   | โครงการขุดลอกคูเมืองโบราณ                        | เพื่อให้ประชาชนมีน้ำเพื่อ<br>การเกษตรที่พอเพียง                     | มีการขุดลอกคูเมือง                                       | ๒,๐๐๐,๐๐๐     | ๒,๐๐๐,๐๐๐     | ๒,๐๐๐,๐๐๐     | -             | มีคูเมืองโบราณที่<br>สามารถรับน้ำได้                               | ประชาชนมีน้ำ<br>สำหรับการเกษตร                       | หมู่ที่ ๒             |
| ๓   | โครงการขยายประตุน้ำ<br>อ้อมกระลา                 | เพื่อให้ประชาชนมีน้ำเพื่อ<br>การเกษตรที่พอเพียง                     | ประตุน้ำ ๓ แห่ง  | ๑,๕๐๐,๐๐๐     | -             | -             | -             | ร้อยละ ๑๐๐ ของ<br>ประชาชนในพื้นที่ได้<br>ใช้น้ำเพื่อทำ<br>การเกษตร | ประชาชนมีน้ำใช้ที่<br>เพียงพอสำหรับทำ<br>การเกษตร    | หมู่ที่ ๖             |
| ๔   | โครงการขุดสระเก็บน้ำหนองไฟ<br>ใหม่               | เพื่อให้ประชาชนมีน้ำเพื่อ<br>การเกษตร                               | สระเก็บน้ำหนองไฟใหม่                                     | ๗๐๐,๐๐๐       | -             | -             | -             | มีบ่อศาล ๓ บ่อ   | ประชาชนมีน้ำใช้เพื่อ<br>การอุปโภคบริโภค              | หมู่ที่ ๖             |
| ๕   | โครงการขยายประตุน้ำ                              | เพื่อให้ประชาชนมีน้ำเพื่อ<br>การเกษตรที่พอเพียง                     | มีการขยายประตู<br>ระบายน้ำ                               | ๘๐๐,๐๐๐       | -             | -             | -             | ร้อยละ ๑๐๐ ของ<br>ประชาชนในพื้นที่ได้<br>ใช้น้ำเพื่อทำการเกษตร     | ประชาชนมีน้ำใช้ที่<br>สำหรับทำการเกษตร               | หมู่ที่ ๖             |
| ๖   | โครงการส่งเสริมและพัฒนา<br>ผลิตภัณฑ์ชุมชน (OTOP) | เพื่อพัฒนาและส่งเสริม<br>ผลิตภัณฑ์ในหมู่บ้านให้<br>เป็น OTOP        | จัดทำผลิตภัณฑ์ใน<br>หมู่บ้านเป็นสินค้า<br>OTOP หมู่ที่ ๗ | ๕๐,๐๐๐        | ๕๐,๐๐๐        | ๕๐,๐๐๐        | -             | ร้อยละ ๑๐๐ ของ<br>ประชาชนในพื้นที่ได้<br>ใช้น้ำเพื่อทำการเกษตร     | ประชาชนมีน้ำใช้ที่<br>สำหรับทำการเกษตร               | หมู่ที่ ๗             |

๒ บัญชีโครงการพัฒนาท้องถิ่น

รายละเอียดโครงการพัฒนา  
ที่นำมาจากแผนพัฒนาหมู่บ้านและแผนพัฒนาชุมชน  
(พ.ศ. ๒๕๖๖ - ๒๕๗๐)  
องค์การบริหารส่วนตำบลโคกปีบ

แบบ ผ. ๐๒/๑

ก. ยุทธศาสตร์จังหวัดที่ ๓ ยุทธศาสตร์การบริหารจัดการงานด้านสังคม การศึกษาให้มีคุณภาพ มีมาตรฐาน เพื่อสร้างภูมิคุ้มกันและส่งเสริมโอกาสทางสังคมบนฐานแห่งความพอเพียง  
ข. ยุทธศาสตร์การพัฒนาขององค์กรปกครองส่วนท้องถิ่นในเขตจังหวัด ยุทธศาสตร์ที่ ๑ พัฒนาศักยภาพชีวิตทุนทางสังคมให้ชุมชนเข้มแข็ง  
๒. ยุทธศาสตร์ การพัฒนาเศรษฐกิจและเงินทุน

| ที่ | โครงการ  | วัตถุประสงค์  | เป้าหมาย<br>(ผลผลิตของโครงการ)     | งบประมาณ      |               |               |               |               | ตัวชี้วัด<br>(KPI)  | ผลที่คาดว่าจะได้รับ  | หน่วยงาน<br>รับผิดชอบ |
|-----|--|---|------------------------------------|---------------|---------------|---------------|---------------|---------------|---|--|-----------------------|
|     |  |   |                                    | ๒๕๖๖<br>(บาท) | ๒๕๖๗<br>(บาท) | ๒๕๖๘<br>(บาท) | ๒๕๖๙<br>(บาท) | ๒๕๗๐<br>(บาท) |   |  |                       |
| ๗   | โครงการบริหารจัดการน้ำเพื่อ<br>อุบาค บริเวณ      | เพื่อให้ประชาชนในพื้นที่ที่มี<br>น้ำเพื่อการเกษตรที่เพียงพอ   | ชุดออกสำรวจหมู่บ้านที่ ๗           | ๕๐๐,๐๐๐       | ๕๐๐,๐๐๐       | ๕๐๐,๐๐๐       | -             | -             | มีคลองที่สามารถ<br>รองรับน้ำได้                                     | ประชาชนมีน้ำ<br>สำหรับทำการเกษตร   | หมู่ที่ ๗             |
| ๘   | โครงการจัดตั้งกลุ่มองค์กรผู้ใช้น้ำ<br>ในหมู่บ้าน | เพื่อบริหารทรัพยากรน้ำ<br>ในหมู่บ้าน                          | รวบรวมสมาชิกผู้ใช้น้ำ<br>หมู่ที่ ๗ | ๑๐,๐๐๐        | ๑๐,๐๐๐        | ๑๐,๐๐๐        | -             | -             | มีองค์กรผู้ใช้น้ำ   | สมาชิกในองค์กรผู้ใช้<br>น้ำสามารถออกกฎ<br>ระเบียบ และ<br>วิธดำเนินการได้ | หมู่ที่ ๗             |
| ๙   | โครงการอบรมทรัพยากรวันละ ๑<br>บาท                | เพื่อส่งเสริมให้ประชาชน<br>ในหมู่บ้านรู้จักการออมเงิน         | ประชาชนในหมู่ที่ ๗                 | ๓๐๐,๐๐๐       | ๓๐๐,๐๐๐       | ๓๐๐,๐๐๐       | ๓๐๐,๐๐๐       | ๓๐๐,๐๐๐       | ร้อยละ ๘๐ ของ<br>ประชาชนใน<br>หมู่บ้านรู้จักการ<br>ออมเงิน          | ประชาชนเป็นหมู่บ้าน<br>รู้จักการออมเงิน                                  | หมู่ที่ ๗             |
| ๑๐  | โครงการชุดเจาะบ่อบาดาล                           | เพื่อให้ประชาชนมีน้ำใช้เพื่อ<br>การอุปโภค บริโภค              | บ่อบาดาลไม่น้อยกว่า<br>๓ บ่อ       | ๒๐๐,๐๐๐       | ๒๐๐,๐๐๐       | ๒๐๐,๐๐๐       | ๒๐๐,๐๐๐       | ๒๐๐,๐๐๐       | มีบ่อบาดาล ๓ บ่อ  | ประชาชนมีน้ำใช้เพื่อ<br>การอุปโภคบริโภค                                  | หมู่ที่ ๙             |
| ๑๑  | โครงการส่งเสริมอาชีพผู้สูงอายุ                   | เพื่อให้ผู้สูงอายุได้มีอาชีพ<br>และมีรายได้ในการ<br>ดำรงชีวิต | ผู้สูงอายุจำนวน ๓๐ คน              | ๒๐,๐๐๐        | ๒๐,๐๐๐        | ๒๐,๐๐๐        | -             | -             | ร้อยละ ๘๐ ของ<br>ผู้สูงอายุมีอาชีพ<br>และมีรายได้ในการ<br>ดำรงชีวิต | ผู้สูงอายุมีอาชีพและมี<br>รายได้ในการดำรงชีวิต                           | หมู่ที่ ๙             |
| รวม | ๑๑ โครงการ                                       | -   | -                                  | ๒,๗๐๐,๐๐๐     | ๓,๗๐๐,๐๐๐     | ๓,๗๐๐,๐๐๐     | ๓๐๐,๐๐๐       | ๓๐๐,๐๐๐       | -   | -  | -                     |

๒ บัญชีโครงการพัฒนาท้องถิ่น

รายงานแผนพัฒนาโครงการพัฒนา  
ที่นำมาจากแผนพัฒนาหมู่บ้านและแผนพัฒนาชุมชน  
(พ.ศ. ๒๕๖๖ - ๒๕๗๐)  
องค์การบริหารส่วนตำบลโคกปีบ

แบบ ผ. ๐๒/๑

ก. ยุทธศาสตร์จังหวัดที่ ๓ ยุทธศาสตร์การบริหารจัดการงานด้านสังคม การศึกษาให้มีคุณภาพ มีมาตรฐาน เพื่อสร้างภูมิคุ้มกันและส่งเสริมโอกาสทางสังคมบนฐานแห่งความพอเพียง  
ข. ยุทธศาสตร์การพัฒนาขององค์กรปกครองส่วนท้องถิ่นในเขตจังหวัด ยุทธศาสตร์ที่ ๓ พัฒนาคูณภาพชีวิตชุมชนทางสังคมให้ชุมชนเข้มแข็ง

๓. ยุทธศาสตร์ การพัฒนาคูณภาพชีวิต

| ที่ | โครงการ                                    | วัตถุประสงค์   | เป้าหมาย<br>(ผลผลิตของโครงการ) | งบประมาณ      |               |               |               | ตัวชี้วัด<br>(KPI)  | ผลที่คาดว่าจะได้รับ  | หน่วย<br>รับผิดชอบ |
|-----|--|--|--------------------------------|---------------|---------------|---------------|---------------|---|--|--------------------|
|     |  |  |                                | ๒๕๖๖<br>(บาท) | ๒๕๖๗<br>(บาท) | ๒๕๖๘<br>(บาท) | ๒๕๖๙<br>(บาท) |   |  |                    |
| ๑   | โครงการจัดซื้อกระเจ๊กไต้<br>บริเวณสี่แยก   | เพื่อความปลอดภัยในชีวิต<br>และทรัพย์สิน  | กระเจ๊กไต้บริเวณสี่แยก         | ๒๐๐,๐๐๐       | ๒๐๐,๐๐๐       | -             | -             | มีกระเจ๊กไต้<br>บริเวณสี่แยก  | ประชาชนมีความ<br>ปลอดภัยในชีวิตและ<br>ทรัพย์สิน            | หมู่ที่ ๒          |
| ๒   | โครงการติดตั้งกล้องวงจรปิด                 | เพื่อความปลอดภัยในชีวิต<br>และทรัพย์สิน  | กล้องวงจรปิด                   | ๒๐๐,๐๐๐       | ๒๐๐,๐๐๐       | -             | -             | มีกล้องวงจรปิด ที่<br>ได้มาตรฐาน  | ประชาชนมีความ<br>ปลอดภัยในชีวิตและ<br>ทรัพย์สิน            | หมู่ที่ ๒          |
| ๓   | โครงการรณรงค์ลดการใช้<br>สารเคมีในการเกษตร | เพื่อให้ประชาชนลดการใช้<br>สารเคมีในการทำการเกษตร  | ประชาชนในหมู่บ้าน<br>หมู่ที่ ๒ | ๕,๐๐๐         | -             | -             | -             | ร้อยละ ๕๐ ของ<br>ประชาชนใน<br>หมู่บ้านที่เข้าร่วม<br>โครงการลดการใช้<br>สารเคมี | ประชาชนในหมู่บ้าน<br>มีสุขภาพที่แข็งแรง                    | หมู่ที่ ๒          |
| ๔   | โครงการสร้างสรรคหลังสตรีกิน<br>ตรีนโหล     | เพื่อพัฒนาสรรคปลูก<br>จิตสำนึกสตรีให้มีบทบาท<br>และมีส่วนร่วมในการ<br>พัฒนาท้องถิ่นของตน | สตรีหมู่ที่ ๒                  | ๒,๐๐๐         | -             | -             | -             | ร้อยละ ๘๐ ของ<br>สตรีที่เข้าร่วม<br>โครงการมีบทบาท<br>ในการพัฒนาท้องถิ่น        | สตรีหมู่ที่ ๒ เข้ามี<br>บทบาทในการพัฒนา<br>ท้องถิ่นมากขึ้น | หมู่ที่ ๒          |
| ๕   | โครงการปรับปรุงขยายเสียง<br>ตามสาย         | เพื่อให้ประชาชนได้ทราบ<br>ข้อมูลข่าวสารได้ทัน<br>เหตุการณ์ปัจจุบัน                       | พื้นที่หมู่บ้านหมู่ที่ ๒       | ๓๐,๐๐๐        | -             | -             | -             | มีการปรับปรุง<br>ขยายเสียงตามสาย  | ประชาชนได้รับทราบ<br>ข้อมูลข่าวสาร                         | หมู่ที่ ๒          |

๒ บัญชีโครงการพัฒนาท้องถิ่น

แบบ ผ. ๐๒/๑  
 รายละเอียดโครงการพัฒนา  
 ที่นำมาจากแผนพัฒนาหมู่บ้านและแผนพัฒนาชุมชน  
 (พ.ศ. ๒๕๖๖ - ๒๕๗๐)  
 องค์การบริหารส่วนตำบลโคกบึง

ก. ยุทธศาสตร์จังหวัดที่ ๓ ยกระดับการบริหารจัดการงานด้านสังคม การศึกษาให้มีคุณภาพ มีมาตรฐาน เพื่อสร้างภูมิคุ้มกันและส่งเสริมโอกาสทางสังคมบนฐานแห่งความพอเพียง  
 ข. ยุทธศาสตร์การพัฒนาขององค์กรปกครองส่วนท้องถิ่นในเขตจังหวัด ยุทธศาสตร์ที่ ๑ พัฒนาศักยภาพชีวิตชุมชนทางสังคมให้ชุมชนเข้มแข็ง  
 ค. ยุทธศาสตร์ การพัฒนาคุณภาพชีวิต

| ที่ | โครงการ   | วัตถุประสงค์   | เป้าหมาย<br>(ผลผลิตของโครงการ)                       | งบประมาณ      |               |               |               | ตัวชี้วัด<br>(KPI)   | ผลที่คาดว่าจะได้รับ  | หน่วยงาน<br>รับผิดชอบ |
|-----|---|--|--|---------------|---------------|---------------|---------------|--|--|-----------------------|
|     |   |  |  | ๒๕๖๖<br>(บาท) | ๒๕๖๗<br>(บาท) | ๒๕๖๘<br>(บาท) | ๒๕๖๙<br>(บาท) |  |  |                       |
| ๖   | โครงการจัดงานประเพณีของหมู่บ้าน                     | เพื่อสืบสานงานประเพณีทำบุญหมู่บ้าน                       | จัดงานประเพณีทำบุญหมู่บ้านหมู่ที่ ๗                  | ๒๐,๐๐๐        | ๒๐,๐๐๐        | ๒๐,๐๐๐        | ๒๐,๐๐๐        | ร้อยละ ๑๐๐ ของความสำเร็จของการจัดงานประเพณี                              | ประชาชนในหมู่บ้านมีส่วนร่วมในการอนุรักษ์ สืบสานประเพณี                     | หมู่ที่ ๗             |
| ๗   | โครงการตรวจสอบสุขภาพประจำปีผู้สูงอายุและกลุ่มเสี่ยง | เพื่อส่งเสริมให้ผู้สูงอายุและกลุ่มเสี่ยงสุขภาพที่แข็งแรง | ตรวจสอบสุขภาพให้แก่ผู้สูงอายุและกลุ่มเสี่ยงหมู่ที่ ๗ | ๒๐,๐๐๐        | ๒๐,๐๐๐        | ๒๐,๐๐๐        | ๒๐,๐๐๐        | ผู้สูงอายุและกลุ่มเสี่ยงได้รับการตรวจสุขภาพประจำปี                       | ผู้สูงอายุและกลุ่มเสี่ยงมีสุขภาพที่แข็งแรง สามารถใช้ชีวิตได้อย่างมีความสุข | หมู่ที่ ๗             |
| ๘   | โครงการรณรงค์กำจัดลูกน้ำยุงลาย                      | เพื่อรณรงค์สำรวจลูกน้ำยุงลายสัปดาห์ละ ๑ ครั้ง            | ลดความชุกของลูกน้ำยุงลายของหมู่ที่ ๗                 | ๑๐,๐๐๐        | ๑๐,๐๐๐        | ๑๐,๐๐๐        | ๑๐,๐๐๐        | ร้อยละ ๘๐ ของประชาชนในหมู่บ้านให้ความร่วมมือในการรณรงค์กำจัดลูกน้ำยุงลาย | ประชาชนในหมู่บ้านให้ความร่วมมือในการรณรงค์กำจัดลูกน้ำยุงลาย                | หมู่ที่ ๗             |



๒ บัญชีโครงการพัฒนาท้องถิ่น

รายละเอียดโครงการพัฒนา  
ที่นำมาจากแผนพัฒนาหมู่บ้านและแผนพัฒนาชุมชน  
(พ.ศ. ๒๕๖๖ - ๒๕๗๐)  
องค์การบริหารส่วนตำบลโคกปีบ

แบบ ผ. ๐๒/๑

ก. ยุทธศาสตร์จังหวัดที่ ๓ ยุทธศาสตร์การบริหารจัดการงานด้านสังคม การศึกษาให้มีความเหมาะสม มีมาตรฐาน เพื่อสร้างภูมิคุ้มกันและส่งเสริมโอกาสทางสังคมบนฐานแห่งความพอเพียง  
ข. ยุทธศาสตร์การพัฒนาขององค์กรปกครองส่วนท้องถิ่นในเขตจังหวัด ยุทธศาสตร์ที่ ๑ พัฒนาศักยภาพชีวิตชุมชนทางสังคมให้ชุมชนเข้มแข็ง  
๓. ยุทธศาสตร์ การพัฒนาคุณภาพชีวิต

| ที่ | โครงการ   | วัตถุประสงค์  | เป้าหมาย<br>(ผลผลิตของโครงการ)        | งบประมาณ      |               |               |               |               | คำชี้วัด<br>(KPI)   | ผลที่คาดว่าจะได้รับ   | หน่วยงาน<br>รับผิดชอบ |
|-----|---|---|---------------------------------------|---------------|---------------|---------------|---------------|---------------|---|---|-----------------------|
|     |   |   |                                       | ๒๕๖๖<br>(บาท) | ๒๕๖๗<br>(บาท) | ๒๕๖๘<br>(บาท) | ๒๕๖๙<br>(บาท) | ๒๕๗๐<br>(บาท) |   |   |                       |
| ๙   | โครงการอบรม และรณรงค์การแก้ไขปัญหายาเสพติด      | เพื่อรณรงค์ ปลุกจิตสำนึกในการป้องกันและแก้ไขปัญหายาเสพติดในหมู่บ้าน     | เยาวชน และประชาชนในหมู่บ้าน หมู่ที่ ๗ | ๕๐,๐๐๐        | ๕๐,๐๐๐        | ๕๐,๐๐๐        | -             | -             | ร้อยละ ๕๐ ของเยาวชน และประชาชนในหมู่บ้านมีจิตสำนึกในการป้องกันและแก้ไขปัญหายาเสพติด | กลุ่มเป้าหมายมีจิตสำนึกในการป้องกันและแก้ไขปัญหายาเสพติด                | หมู่ที่ ๗             |
| ๑๐  | โครงการเผยแพร่ความรู้ด้านประชาธิปไตย            | เพื่อเผยแพร่ความรู้ให้แก่ชุมชนโดยผ่านเวทีประชาคม                        | ประชาชนในหมู่บ้าน หมู่ที่ ๗           | ๑๐,๐๐๐        | ๑๐,๐๐๐        | ๑๐,๐๐๐        | -             | -             | ร้อยละ ๘๐ ของประชาชนในหมู่บ้านมีความรู้ด้านประชาธิปไตย                              | ประชาชนในหมู่บ้านมีความรู้ด้านประชาธิปไตย                               | หมู่ที่ ๗             |
| ๑๑  | โครงการติดตั้งกล้องวงจรปิด (CCTV) ภายในหมู่บ้าน | เพื่อความปลอดภัยในชีวิตและทรัพย์สิน                                     | กล้องวงจรปิด CCTV จำนวน ๒๐ จุด        | ๕๐๐,๐๐๐       | ๕๐๐,๐๐๐       | ๕๐๐,๐๐๐       | -             | -             | มีกล้องวงจรปิด CCTV ที่ได้มาตรฐาน จำนวน ๒๐ จุด                                      | ประชาชนมีความปลอดภัยในชีวิตและทรัพย์สิน                                 | หมู่ที่ ๗             |
| ๑๒  | โครงการจัดประชุมประจำเดือน                      | เพื่อให้ประชาชนในหมู่บ้านมีส่วนร่วมในการเสนอแนะทางแก้ไขปัญหาของหมู่บ้าน | จัดประชุมประจำเดือนทุกเดือน           | ๑๐,๐๐๐        | ๑๐,๐๐๐        | ๑๐,๐๐๐        | ๑๐,๐๐๐        | ๑๐,๐๐๐        | มีการจัดประชุมประจำเดือนทุกเดือน  | ประชาชนในหมู่บ้านได้รับทราบปัญหาของชุมชนและสามารถแก้ไขปัญหามาตรฐานชุมชน | หมู่ที่ ๗             |

๒ บัญชีโครงการพัฒนาท้องถิ่น

รายละเอียดโครงการพัฒนา

ที่นำมาจากแผนพัฒนาหมู่บ้านและแผนพัฒนาชุมชน  
(พ.ศ. ๒๕๖๖ - ๒๕๗๐)

องค์การบริหารส่วนตำบลโคกบึง

แบบ ผ. ๐๒/๑

ก. ยุทธศาสตร์จังหวัดที่ ๓ ยกระดับการบริหารจัดการงานด้านสังคม การศึกษาให้มีคุณภาพ มีมาตรฐาน เพื่อสร้างภูมิคุ้มกันและส่งเสริมโอกาสทางสังคมบนฐานแห่งความพอเพียง  
ข. ยุทธศาสตร์การพัฒนาขององค์กรปกครองส่วนท้องถิ่นในเขตจังหวัด ยุทธศาสตร์ที่ ๑ พัฒนาคูณภาพชีวิตทางสังคมให้ชุมชนเข้มแข็ง

๓. ยุทธศาสตร์ การพัฒนาคูณภาพชีวิต

| ที่ | โครงการ  | วัตถุประสงค์   | เป้าหมาย<br>(ผลผลิตของโครงการ) | งบประมาณ      |               |               |               | ตัวชี้วัด<br>(KPI)   | ผลที่คาดว่าจะได้รับ  | หน่วยงาน<br>รับผิดชอบ |
|-----|--|--|--------------------------------|---------------|---------------|---------------|---------------|--|--|-----------------------|
|     |  |  |                                | ๒๕๖๖<br>(บาท) | ๒๕๖๗<br>(บาท) | ๒๕๖๘<br>(บาท) | ๒๕๖๙<br>(บาท) |  |  |                       |
| ๑๓  | โครงการรณรงค์ให้ผู้อยู่อยู่ใน<br>วันสงกรานต์                       | เพื่อให้ประชาชนได้ร่วม<br>อนุรักษ์สืบสานประเพณี<br>วัฒนธรรมของหมู่บ้าน           | ผู้สูงอายุในหมู่บ้าน           | ๕๐,๐๐๐        | ๕๐,๐๐๐        | ๕๐,๐๐๐        | ๕๐,๐๐๐        | ร้อยละ ๑๐๐ ของ<br>ความสำเร็จของ<br>การจัดกิจกรรม   | ประชาชนในหมู่บ้าน<br>มีส่วนร่วมในการ<br>อนุรักษ์ สืบสาน<br>ประเพณี วัฒนธรรม<br>ของหมู่บ้าน | หมู่ที่ ๗             |
| ๑๔  | โครงการติดตั้งป้าย<br>ประชาสัมพันธ์ถึงโทษและ<br>อันตรายของยาเสพติด | เพื่อประชาสัมพันธ์ถึงโทษ<br>และอันตรายของยาเสพติด                                | ป้ายประชาสัมพันธ์              | ๑๐,๐๐๐        | ๑๐,๐๐๐        | ๑๐,๐๐๐        | -             | ร้อยละ ๘๐ ของ<br>ประชาชนใน<br>หมู่บ้านตระหนักถึง<br>โทษและอันตราย<br>ของยาเสพติด                 | ประชาชนในหมู่บ้าน<br>ตระหนักถึงโทษและ<br>อันตรายของยาเสพติด                                | หมู่ที่ ๗             |
| ๑๕  | โครงการตรวจสุขภาพชาวบ้าน<br>ทุกคน                                  | เพื่อให้ประชาชนในชุมชน<br>ตระหนักถึงประโยชน์<br>การรักษาและตรวจสุขภาพ            | ประชาชนหมู่ที่ ๔               | ๕๐,๐๐๐        | ๕๐,๐๐๐        | ๕๐,๐๐๐        | -             | ร้อยละ ๑๐๐ ของ<br>ประชาชนทุกคน<br>ได้รับการตรวจ<br>สุขภาพ  | ประชาชนทุกคนใน<br>หมู่บ้านมีสุขภาพที่ดี  | หมู่ที่ ๔             |
| ๑๖  | โครงการนวดแผนโบราณ   | เพื่อฝึกทักษะผู้วัดให้<br>สามารถนวดแผนไทยเพื่อ<br>สุขภาพได้ถูกต้องและ<br>ปลอดภัย | ประชาชน จำนวน ๑๐<br>คน         | ๑๐,๐๐๐        | ๑๐,๐๐๐        | ๑๐,๐๐๐        | -             | ร้อยละ ๘๐ ของผู้<br>เข้ารับการอบรมมี<br>ทักษะการนวดแผน<br>ไทยเพื่อสุขภาพที่<br>ถูกต้องและปลอดภัย | ผู้เข้ารับการอบรมมี<br>ทักษะการนวดแผน<br>ไทยเพื่อสุขภาพที่<br>ถูกต้องและปลอดภัย            | หมู่ที่ ๔             |

๒ บัญชีโครงการพัฒนาท้องถิ่น

แบบ ผ. ๐๒/๑

รายละเอียดโครงการพัฒนา  
ที่นำมาจากแผนพัฒนาหมู่บ้านและแผนพัฒนาชุมชน  
(พ.ศ. ๒๕๖๖ - ๒๕๗๐)  
องค์การบริหารส่วนตำบลโคกบึง

- ก. ยุทธศาสตร์จังหวัดที่ ๓ ยกระดับการบริหารจัดการงานด้านสังคม การศึกษาให้มีคุณภาพ มีมาตรฐาน เพื่อสร้างภูมิคุ้มกันและส่งเสริมโอกาสทางสังคมบนฐานแห่งความพอเพียง
- ข. ยุทธศาสตร์การพัฒนาขององค์กรปกครองส่วนท้องถิ่นในเขตจังหวัด ยุทธศาสตร์ที่ ๑ พัฒนาศักยภาพชีวิตชุมชนให้เข้มชนเข้มแข็ง
๓. ยุทธศาสตร์ การพัฒนาคุณภาพชีวิต

| ที่ | โครงการ                                | วัตถุประสงค์                                     | เป้าหมาย<br>(ผลผลิตของโครงการ) | งบประมาณ      |               |               |               |               | ตัวชี้วัด<br>(KPI)   | ผลที่คาดว่าจะได้รับ  | หน่วย<br>รับผิดชอบ |
|-----|--|--|--------------------------------|---------------|---------------|---------------|---------------|---------------|--|--|--------------------|
|     |  |  |                                | ๒๕๖๖<br>(บาท) | ๒๕๖๗<br>(บาท) | ๒๕๖๘<br>(บาท) | ๒๕๖๙<br>(บาท) | ๒๕๗๐<br>(บาท) |  |  |                    |
| ๑๗  | โครงการอบรมเยาวชนให้ลด ละ เลิกยาเสพติด | เพื่อให้ชุมชนรู้เท่าทันโทษของยาเสพติด            | ประชาชนหมู่ ๙                  | ๓๕,๐๐๐        | ๓๕,๐๐๐        | ๓๕,๐๐๐        | -             | -             | ร้อยละ ๘๐ ของผู้เข้ารับการอบรมรู้เท่าทันโทษของยาเสพติด                 | ประชาชนรู้เท่าทันโทษของยาเสพติดและไม่ยุ่งเกี่ยวกับยาเสพติด | หมู่ที่ ๙          |
| ๑๘  | โครงการอบรม อสม.                       | เพื่อให้ อสม. มีประสิทธิภาพในการทำงานมากยิ่งขึ้น | อสม. หมู่ที่ ๙                 | ๓๐,๐๐๐        | ๓๐,๐๐๐        | ๓๐,๐๐๐        | -             | -             | ร้อยละ ๘๐ ของ อสม. ที่เข้ารับการอบรมมีประสิทธิภาพในการทำงานมากยิ่งขึ้น | อสม. มีประสิทธิภาพในการทำงานมากขึ้น                        | หมู่ที่ ๙          |
| ๑๙  | โครงการติดตั้งกล้องวงจรปิด             | เพื่อความปลอดภัยในชีวิตและทรัพย์สิน              | กล้องวงจร                      | ๕๐๐,๐๐๐       | ๕๐๐,๐๐๐       | ๕๐๐,๐๐๐       | -             | -             | มีกล้องวงจรปิด ที่ได้มาตรฐาน   | ประชาชนมีความปลอดภัยในชีวิตและทรัพย์สิน                    | หมู่ที่ ๙          |
| รวม | ๑๙ โครงการ                             | -  | -                              | ๑,๕๐๒,๐๐๐     | ๑,๕๐๒,๐๐๐     | ๑,๕๐๒,๐๐๐     | ๓๐๐,๐๐๐       | ๓๐๐,๐๐๐       | -  | -  | -                  |

๒ บัญชีโครงการพัฒนาท้องถิ่น

แบบ ผ. ๐๒/๑

รายละเอียดโครงการพัฒนา  
ที่นำมาจากแผนพัฒนาหมู่บ้านและแผนพัฒนาชุมชน  
(พ.ศ. ๒๕๖๖ - ๒๕๗๐)

- ก. ยุทธศาสตร์จังหวัดที่ ๓ ยกย่องการบริหารจัดการงานด้านสังคม การศึกษาให้มีคุณภาพ มีมาตรฐาน เพื่อสร้างภูมิคุ้มกันและส่งเสริมโอกาสทางสังคมบนฐานแห่งความพอเพียง
- ข. ยุทธศาสตร์การพัฒนาขององค์กรปกครองส่วนท้องถิ่นในเขตจังหวัด บุหลันสามหมื่น อำเภอสามหมื่น จังหวัดบุรีรัมย์
๔. ยุทธศาสตร์ การพัฒนาการบริหารจัดการทรัพยากรองค์กร

| ที่ | โครงการ   | วัตถุประสงค์                                  | เป้าหมาย<br>(ผลผลิตของโครงการ) | งบประมาณ      |               |               |               | ตัวชี้วัด<br>(KPI)                                 | ผลที่คาดว่าจะได้รับ                                       | หน่วยงาน<br>รับผิดชอบ |
|-----|---|---|--------------------------------|---------------|---------------|---------------|---------------|--|---|-----------------------|
|     |   |   |                                | ๒๕๖๖<br>(บาท) | ๒๕๖๗<br>(บาท) | ๒๕๖๘<br>(บาท) | ๒๕๖๙<br>(บาท) |  |   |                       |
| ๓   | โครงการตั้งด่านตรวจของชุด<br>รักษาความปลอดภัยในหมู่บ้าน | เพื่อรักษาความปลอดภัย<br>ในหมู่บ้าน หมู่ที่ ๗ | ชรพ. หมู่ที่ ๗                 | ๕,๐๐๐         | ๕,๐๐๐         | ๕,๐๐๐         | ๕,๐๐๐         | ร้อยละ ๘๐ ของ<br>ประชาชนหมู่ที่ ๗<br>มีความพึงพอใจ | ประชาชนในหมู่บ้าน<br>มีความปลอดภัยใน<br>ชีวิตและทรัพย์สิน | หมู่ที่ ๗             |
| รวม | ๑ โครงการ   | -   | -                              | ๕,๐๐๐         | ๕,๐๐๐         | ๕,๐๐๐         | ๕,๐๐๐         | -  | -   | -                     |

๒ บัญชีโครงการพัฒนาท้องถิ่น

รายงานเชิงยุทธศาสตร์  
ที่นำมาจากแผนพัฒนาหมู่บ้านและแผนพัฒนาชุมชน  
(พ.ศ. ๒๕๖๖ - ๒๕๗๐)  
องค์การบริหารส่วนตำบลโคกบึง

แบบ ผ. ๐๒/๑

ก. ยุทธศาสตร์จังหวัดที่ ๕ พัฒนาเมืองน่าอยู่ สิ่งแวดล้อมและดิจิทัลส์

ข. ยุทธศาสตร์การพัฒนาขององค์กรปกครองส่วนท้องถิ่นในเขตจังหวัด ยุทธศาสตร์ที่ ๒ ส่งเสริมและสนับสนุนกิจกรรมด้านคุณภาพสิ่งแวดล้อม

๕. ยุทธศาสตร์ การพัฒนาการจัดการทรัพยากรธรรมชาติและสิ่งแวดล้อม

| ที่ | โครงการ                               | วัตถุประสงค์   | เป้าหมาย (ผลผลิตของโครงการ) | งบประมาณ   |            |            |            |            | ตัวชี้วัด (KPI)  | ผลที่คาดว่าจะได้รับ | หน่วยง<br>รับผิดชอบ |
|-----|---------------------------------------|--|-----------------------------|------------|------------|------------|------------|------------|--|---------------------|---------------------|
|     |                                       |  |                             | ๒๕๖๖ (บาท) | ๒๕๖๗ (บาท) | ๒๕๖๘ (บาท) | ๒๕๖๙ (บาท) | ๒๕๗๐ (บาท) |  |                     |                     |
| ๑   | โครงการลดการทิ้งขยะมูลฝอย             | เพื่อลดจำนวนขยะมูลฝอยในหมู่บ้านให้ลดลง                         | พื้นที่หมู่บ้านหมู่ที่ ๒    | ๒๐,๐๐๐     | ๒๐,๐๐๐     | ๒๐,๐๐๐     | -          | -          | ร้อยละ ๘๐ ของ หมู่ ๒ มีความสะอาด สวยงาม                          | หมู่ที่ ๒           |                     |
| ๒   | โครงการปรับปรุงภูมิทัศน์บริเวณคูเมือง | เพื่อพัฒนาปรับปรุงภูมิทัศน์บริเวณคูเมือง มีความสะอาด สวยงาม    | บริเวณคูเมือง               | ๔๐๐,๐๐๐    | ๔๐๐,๐๐๐    | ๔๐๐,๐๐๐    | -          | -          | บริเวณคูเมือง หมู่ที่ ๒ มีความสะอาด สวยงาม และเป็นระเบียบมากขึ้น | หมู่ที่ ๒           |                     |
| ๓   | โครงการทำความสะอาดบริเวณริมถนน        | เพื่อทำความสะอาดบริเวณถนน ให้สะอาด                             | พื้นที่หมู่บ้านหมู่ที่ ๒    | ๒๐,๐๐๐     | ๒๐,๐๐๐     | ๒๐,๐๐๐     | -          | -          | ร้อยละ ๘๐ ของ บริเวณริมถนนหมู่ที่ ๒ มีความสะอาด สวยงาม           | หมู่ที่ ๒           |                     |
| ๔   | โครงการรณรงค์การลดขยะมูลฝอย           | เพื่อลดจำนวนขยะมูลฝอยในหมู่บ้านให้ลดลง                         | พื้นที่หมู่บ้านหมู่ที่ ๖    | ๕,๐๐๐      | -          | -          | -          | -          | ร้อยละ ๘๐ ของ หมู่ที่ ๖ มีความสะอาด สวยงาม                       | หมู่ที่ ๖           |                     |
| ๕   | โครงการดูแลสิ่งแวดล้อมในชุมชน         | เพื่อปรับปรุงภูมิทัศน์ตามถนนหมู่บ้านเพื่อความสะอาดของการใช้ถนน | ถนนของหมู่บ้านหมู่ที่ ๗     | ๕๐,๐๐๐     | ๕๐,๐๐๐     | ๕๐,๐๐๐     | -          | -          | ร้อยละ ๘๐ ของ ภูมิทัศน์ตามถนนมี สะดวกในการใช้ถนน                 | หมู่ที่ ๗           |                     |

๒ บัญชีโครงการพัฒนาท้องถิ่น

แบบ ผ. ๐๒/๑

รายละเอียดโครงการพัฒนา  
ที่นำมาจากแผนพัฒนาหมู่บ้านและแผนพัฒนาชุมชน  
(พ.ศ. ๒๕๖๖ - ๒๕๗๐)  
องค์การบริหารส่วนตำบลโคกขี้

- ก. ยุทธศาสตร์จังหวัดที่ ๕ พัฒนาเมืองน่าอยู่ สิ่งแวดล้อมและโลจิสติกส์
- ข. ยุทธศาสตร์การพัฒนาขององค์กรปกครองส่วนท้องถิ่นในเขตจังหวัด ยุทธศาสตร์ที่ ๒ ส่งเสริมและสนับสนุนกิจกรรมด้านคุณภาพสิ่งแวดล้อม
- ๕. ยุทธศาสตร์ การพัฒนาการจัดการทรัพยากรธรรมชาติและสิ่งแวดล้อม

| ที่ | โครงการ                                  | วัตถุประสงค์  | เป้าหมาย<br>(ผลผลิตของโครงการ)            | งบประมาณ      |               |               |               | ตัวชี้วัด<br>(KPI)                              | ผลที่คาดว่าจะได้รับ               | หน่วยงาน<br>รับผิดชอบ |
|-----|--|---|---|---------------|---------------|---------------|---------------|---|-----------------------------------|-----------------------|
|     |  |   |   | ๒๕๖๖<br>(บาท) | ๒๕๖๗<br>(บาท) | ๒๕๖๘<br>(บาท) | ๒๕๖๙<br>(บาท) |   |                                   |                       |
| ๖   | โครงการพัฒนาหมู่บ้านในวัน<br>สำคัญของไทย | เพื่อปรับปรุงภูมิทัศน์<br>ภายในหมู่บ้านให้อยู่ใน<br>สภาพที่สะอาด                | ภูมิทัศน์ของหมู่บ้าน<br>หมู่ที่ ๗         | ๒๐,๐๐๐        | ๒๐,๐๐๐        | ๒๐,๐๐๐        | -             | ร้อยละ ๘๐ ของ<br>ภูมิทัศน์มีความ<br>สะอาดสวยงาม | หมู่ที่ ๗ มีภูมิทัศน์ที่<br>สะอาด | หมู่ที่ ๗             |
| ๗   | โครงการณรงค์ขยะมูลฝอย                    | เพื่อรณรงค์และส่งเสริมให้<br>คนในหมู่บ้านร่วมกันรักษา<br>ความสะอาดภายในหมู่บ้าน | พื้นที่ในหมู่บ้านหมู่ที่ ๗<br>มีความสะอาด | ๒๐,๐๐๐        | ๒๐,๐๐๐        | ๒๐,๐๐๐        | -             | ร้อยละ ๘๐ ของ<br>หมู่ที่ ๗ ความ<br>สะอาด สวยงาม | หมู่ที่ ๗ มีสะอาด<br>สวยงาม       | หมู่ที่ ๗             |
| รวม | ๗ โครงการ                                | -   | -   | ๕๓๕,๐๐๐       | ๕๓๐,๐๐๐       | ๕๓๐,๐๐๐       | -             | -   | -                                 | -                     |

รายละเอียดโครงการพัฒนา  
แผนพัฒนาท้องถิ่นห้าปี (พ.ศ. ๒๕๖๖-๒๕๗๐)  
สำหรับโครงการที่เกินศักยภาพ

๒ บัญชีโครงการพัฒนาท้องถิ่น

รายละเอียดโครงการพัฒนา

แบบ ผ. ๐๒/๒

แผนพัฒนาท้องถิ่นห้าปี (พ.ศ. ๒๕๖๖ - ๒๕๗๐)

สำหรับ โครงการที่เกินศักยภาพขององค์กรปกครองส่วนท้องถิ่นที่ใช้สำหรับการประสานแผนพัฒนาท้องถิ่น  
องค์การบริหารส่วนตำบลโคกปีบ

- ก. ยุทธศาสตร์จังหวัดที่ ๔ พัฒนาระบบเมืองสู่สิ่งแวดล้อมและโลจิสติกส์
- ข. ยุทธศาสตร์การพัฒนาขององค์กรปกครองส่วนท้องถิ่นในเขตจังหวัด ยุทธศาสตร์ที่ ๑ พัฒนาศักยภาพชีวิตทางสังคมให้ชุมชนเข้มแข็ง
- ๑. ยุทธศาสตร์ การพัฒนาโครงสร้างพื้นฐานและผังเมือง

๑.๑ แผนงาน เศรษฐกิจ (แนวทางการพัฒนา จัดระบบคมนาคม พัฒนาเส้นทางคมนาคมให้มีความครบครันครอบคลุมทั่วถึง)

| ที่ | โครงการ   | วัตถุประสงค์  | เป้าหมาย<br>(ผลผลิตของโครงการ)                                     | งบประมาณ      |               |               |               |   | ตัวชี้วัด<br>(KPI)                              | ผลที่คาดว่าจะได้รับ           | หน่วยงาน<br>รับผิดชอบ |
|-----|---|---|--|---------------|---------------|---------------|---------------|---|---|-------------------------------|-----------------------|
|     |   |   |  | ๒๕๖๖<br>(บาท) | ๒๕๖๗<br>(บาท) | ๒๕๖๘<br>(บาท) | ๒๕๖๙<br>(บาท) | ๒๕๗๐<br>(บาท)                                     |   |                               |                       |
| ๑   | ก่อสร้างถนน คล. จากบ้านนาจิบา ไปประปาถึงบ้านนายเอน เกิดผล พร้อมวางท่อ คล. หมู่ที่ ๑                       | เพื่อให้ประชาชนได้รับความสะดวกรวดเร็วในการคมนาคม                    | ถนน คล. กว้าง ๔ เมตร ยาว ๕๕๐ เมตร<br>ท่อ คล. ๓๐๐x๓๐๐ จำนวน ๓๐ ท่อน | -             | -             | -             | ๓,๒๖๐,๐๐๐     | -   | ร้อยละ ๘๐ ของผู้สัญจรมีความพึงพอใจ              | ประชาชนมีความสะดวกในการคมนาคม | กองช่าง               |
| ๒   | ก่อสร้างถนน คล. จากประตูน้ำโคกปีบฝั่งซ้าย - ประตูน้ำบ้านดอน หมู่ ๕  | เพื่อให้ประชาชนได้รับความสะดวกรวดเร็วในการคมนาคม                    | กว้าง ๔ เมตร ยาว ๒,๘๐๐ เมตร  | -             | -             | ๖,๐๐๐,๐๐๐     | -             | ร้อยละ ๘๐ ของผู้สัญจรมีความพึงพอใจ                | ประชาชนมีความสะดวกในการคมนาคม                   | กองช่าง                       |                       |
| ๓   | ก่อสร้างระบบประปาหมู่บ้าน จากขนาดเล็กเป็นขนาดใหญ่ เพื่อรองรับความต้องการใช้น้ำของประชาชนในหมู่บ้าน หมู่ ๓ | เพื่อให้ประชาชนมีน้ำสะอาดอุปโภคบริโภค และน้ำเพื่อการเกษตรที่เพียงพอ | ก่อสร้างระบบประปาตามแบบกรมทรัพย์                                   | ๓,๕๐๐,๐๐๐     | ๓,๕๐๐,๐๐๐     | ๓,๕๐๐,๐๐๐     | ๓,๕๐๐,๐๐๐     | ร้อยละ ๓๐๐ ของของบ้านเรือนในพื้นที่ได้ใช้น้ำประปา | ประชาชนมีน้ำที่สะอาดเพื่ออุปโภคบริโภคที่เพียงพอ | กองช่าง                       |                       |
| ๔   | ก่อสร้างประปาเปิดน้ำปก ลาด หมู่ ๑   | เพื่อให้ประชาชนมีน้ำสะอาดอุปโภคบริโภค และน้ำเพื่อการเกษตรที่เพียงพอ | ตามแบบ อบต.  | ๕,๓๐,๐๐๐      | ๕,๓๐,๐๐๐      | ๕,๓๐,๐๐๐      | ๕,๓๐,๐๐๐      | ร้อยละ ๓๐๐ ของของบ้านเรือนในพื้นที่ได้ใช้น้ำประปา | ประชาชนมีน้ำอุปโภคและบริโภคตลอดฤดูกาล           | กองช่าง                       |                       |



๒ บัญชีโครงการพัฒนาท้องถิ่น

รายละเอียดโครงการพัฒนา

แผนพัฒนาท้องถิ่นห้าปี (พ.ศ. ๒๕๖๖ - ๒๕๗๐)

แบบ ผ. ๐๒/๒

สำหรับ โครงการที่เกินศักยภาพขององค์กรปกครองส่วนท้องถิ่นที่ใช้สำหรับภาพประสานแผนพัฒนาท้องถิ่น  
องค์การบริหารส่วนตำบลโคกบึง

- ก. ยุทธศาสตร์จังหวัดที่ ๕ พัฒนาเมืองน่าอยู่ สิ่งแวดล้อมและโลจิสติกส์
- ข. ยุทธศาสตร์การพัฒนาขององค์กรปกครองส่วนท้องถิ่นในเขตจังหวัด ยุทธศาสตร์ที่ ๑ พัฒนาคูณภาพชีวิตคุณภาพสังคมให้ชุมชนเข้มแข็ง
- ๑. ยุทธศาสตร์ การพัฒนาโครงสร้างพื้นฐานและผังเมือง

๑.๑ แผนงาน เศรษฐกิจชุมชน (แนวทางการพัฒนา จัดระบบคมนาคม พัฒนาระบบคมนาคมให้มีความราบรื่นครอบคลุมทั่วถึง)

| ที่ | โครงการ   | วัตถุประสงค์                                     | เป้าหมาย<br>(ผลผลิตของโครงการ)           | งบประมาณ      |               |               |               | ตัวชี้วัด<br>(KPI)                  | ผลที่คาดว่าจะได้รับ               | หน่วยงาน<br>รับผิดชอบ |
|-----|---|--|--|---------------|---------------|---------------|---------------|-------------------------------------|-----------------------------------|-----------------------|
|     |   |  |  | ๒๕๖๖<br>(บาท) | ๒๕๖๗<br>(บาท) | ๒๕๖๘<br>(บาท) | ๒๕๖๙<br>(บาท) |                                     |                                   |                       |
| ๕   | โครงการก่อสร้างถนนคอนกรีตเสริมเหล็ก สายข้างที่ทำการ อบต.โคกบึง - สามแยกบ่ออุ้ง หมู่ ๙ ต.โคกบึง (จุดเริ่มต้นช่วงบริเวณป่าทางเข้า - จุดสิ้นสุดบริเวณที่นายชิต บัวอิมทร์) หมู่ ๙ | เพื่อให้ประชาชนได้รับความสะดวกรวดเร็วในการคมนาคม | กว้าง ๖ เมตร ยาว ๒๕๐ เมตร หน้า ๐.๒๐ เมตร | -             | ๑,๐๗๕,๘๐๐     | ๑,๐๗๕,๘๐๐     | -             | ร้อยละ ๘๐ ของผู้ใช้ถนนมีความพึงพอใจ | ประชาชนได้รับความสะดวกในการคมนาคม | กองช่าง               |
| รวม | ๕ โครงการ   | -  | -  | ๔,๐๓๐,๐๐๐     | ๕,๑๐๙,๕๐๐     | ๑๑,๑๐๙,๕๐๐    | ๕,๓๕๐,๐๐๐     | ๔,๐๓๐,๐๐๐                           | -                                 | -                     |

**บัญชีครุภัณฑ์**

**แผนพัฒนาท้องถิ่นห้าปี (พ.ศ. ๒๕๖๖-๒๕๗๐)**

**องค์การบริหารส่วนตำบลโคกก๊วย**

บัญชีครุภัณฑ์

แผนพัฒนาท้องถิ่น (พ.ศ. ๒๕๖๖ - ๒๕๖๗)

องค์การบริหารส่วนตำบลโคกปีบ

แบบ ผ. ๓

| ที่        | แผนงาน                             | หมวด     | ประเภท                       | เป้าหมาย<br>(ผลผลิตของครุภัณฑ์)   | งบประมาณ      |               |               |               |                | หน่วยงาน<br>รับผิดชอบหลัก |
|------------|------------------------------------|----------|------------------------------|---|---------------|---------------|---------------|---------------|----------------|---------------------------|
|            |                                    |          |                              |   | ๒๕๖๖<br>(บาท) | ๒๕๖๗<br>(บาท) | ๒๕๖๘<br>(บาท) | ๒๕๖๙<br>(บาท) | ๒๕๖๗๐<br>(บาท) |                           |
| ๑          | การรักษาความสงบภายใน               | ครุภัณฑ์ | ครุภัณฑ์เครื่องดับเพลิง      | ชุดฉีดสายดูดน้ำ ขนาด ๓ นิ้ว<br>จำนวน ๒ ตัว ชุดฉีดต่อประปา<br>หัวแดงจำนวน ๒ ตัว                          | ๒๐,๐๐๐        | -             | -             | -             | -              | สำนักงานปลัด              |
| ๒          | การรักษาความสงบภายใน               | ครุภัณฑ์ | ครุภัณฑ์ยานพาหนะ<br>และขนส่ง | ป้ายสามเหลี่ยมหยุดรถวาง<br>จำนวน ๒ ป้าย แผงกันจราจร<br>จำนวน ๑๐ แผง                                     | ๖๕,๐๐๐        | -             | -             | ๖๕,๐๐๐        | -              | สำนักงานปลัด              |
| ๓          | การศาสนา วัฒนธรรม และ<br>นันทนาการ | ครุภัณฑ์ | ครุภัณฑ์ยานพาหนะ<br>และขนส่ง | รถรางชมวิว ขนาดไม่น้อยกว่า<br>๒๐ ที่นั่ง เครื่องยนต์เบนซิน<br>ขนาดไม่น้อยกว่า ๒,๕๐๐ ซีซี<br>จำนวน ๑ คัน | ๕๐๐,๐๐๐       | -             | -             | -             | -              | กองการศึกษา               |
| ๔          | การรักษาความสงบภายใน               | ครุภัณฑ์ | ครุภัณฑ์โฆษณาและ<br>เผยแพร่  | กล้องวงจรปิด CCTV อย่างน้อย<br>๑๐ จุด   | ๒,๕๐๐,๐๐๐     | -             | -             | -             | -              | กองช่าง                   |
| <b>รวม</b> |                                    |          |                              |   | ๓,๐๔๕,๐๐๐     | -             | -             | ๖๕,๐๐๐        | -              |                           |

## สรุปผล

แบบประเมินความพึงพอใจต่อผลการดำเนินงานขององค์กรปกครองส่วนท้องถิ่นในภาพรวม

โดยการสุ่มตัวอย่าง แจกแบบประเมิน จำนวน ๑๐๐ ชุด

|          |                           |       |    |     |
|----------|---------------------------|-------|----|-----|
| เพศ      | - ชาย                     | จำนวน | ๔๒ | ราย |
|          | - หญิง                    | จำนวน | ๕๘ | ราย |
| อายุ     | - ต่ำกว่า ๒๐ ปี           | จำนวน | ๕  | ราย |
|          | - ๒๐ - ๓๐ ปี              | จำนวน | ๑๕ | ราย |
|          | - ๓๑ - ๔๐ ปี              | จำนวน | ๒๕ | ราย |
|          | - ๔๑ - ๕๐ ปี              | จำนวน | ๒๕ | ราย |
|          | - ๕๑ - ๖๐ ปี              | จำนวน | ๒๐ | ราย |
|          | - มากกว่า ๖๐ ปี           | จำนวน | ๑๐ | ราย |
| การศึกษา | - ประถมศึกษา              | จำนวน | ๔๓ | ราย |
|          | - มัธยมศึกษาหรือเทียบเท่า | จำนวน | ๒๐ | ราย |
|          | - อนุปริญญา หรือเทียบเท่า | จำนวน | ๑๐ | ราย |
|          | - ปริญญาตรี               | จำนวน | ๑๐ | ราย |
|          | - สูงกว่าปริญญาตรี        | จำนวน | ๒  | ราย |
|          | - อื่น ๆ                  | จำนวน | ๑๕ | ราย |
| อาชีพ -  | รับราชการ                 | จำนวน | ๕  | ราย |
|          | - เอกชน/รัฐวิสาหกิจ       | จำนวน | ๕  | ราย |
|          | - ค้าขาย ธุรกิจส่วนตัว    | จำนวน | ๒๐ | ราย |
|          | - รับจ้าง                 | จำนวน | ๓๐ | ราย |
|          | - นักเรียน นักศึกษา       | จำนวน | ๕  | ราย |
|          | - เกษตรกร                 | จำนวน | ๓๕ | ราย |
|          | - อื่น ๆ                  | จำนวน | -  | ราย |

ภาพรวม

| ประเด็น   | พอใจ<br>มาก<br>(ราย) | คิดเป็น<br>ร้อยละ | พอใจ<br>(ราย) | คิดเป็น<br>ร้อยละ | ไม่พอใจ<br>(ราย) | คิดเป็น<br>ร้อยละ |
|---|----------------------|-------------------|---------------|-------------------|------------------|-------------------|
| ๑) การเปิดโอกาสให้ประชาชนมีส่วนร่วมในโครงการ/<br>กิจกรรม        | ๔๘                   | ๔๘.๐๐             | ๕๑            | ๕๑.๐๐             | ๑                | ๑.๐๐              |
| ๒) การประชาสัมพันธ์ให้ประชาชนรับรู้ข้อมูลของโครงการ/<br>กิจกรรม | ๕๖                   | ๕๖.๐๐             | ๔๔            | ๔๔.๐๐             | ๐                | ๐                 |
| ๓) การเปิดโอกาสให้ประชาชนแสดงความคิดเห็นใน<br>โครงการ/กิจกรรม   | ๔๓                   | ๔๓.๐๐             | ๕๔            | ๕๔.๐๐             | ๓                | ๓.๐๐              |
| ๔) การรายงานผลการดำเนินงานของโครงการ/กิจกรรมต่อ<br>สาธารณะ      | ๔๖                   | ๔๖.๐๐             | ๔๘            | ๔๘.๐๐             | ๖                | ๖.๐๐              |
| ๕) ความโปร่งใสในการดำเนินโครงการ/กิจกรรม                        | ๕๕                   | ๕๕.๐๐             | ๔๑            | ๔๑.๐๐             | ๔                | ๔.๐๐              |
| ๖) การดำเนินงานเป็นไปตามระยะเวลาที่กำหนด                        | ๓๙                   | ๓๙.๐๐             | ๕๔            | ๕๔.๐๐             | ๗                | ๗.๐๐              |
| ๗) ผลการดำเนินโครงการ/กิจกรรมนำไปสู่การแก้ไขปัญหา               | ๖๕                   | ๖๕.๐๐             | ๓๐            | ๓๐.๐๐             | ๕                | ๕.๐๐              |
| ๘) การแก้ไขปัญหาและการตอบสนองความต้องการของ<br>ประชาชน          | ๔๓                   | ๔๓.๐๐             | ๔๙            | ๔๙.๐๐             | ๘                | ๘.๐๐              |
| ๙) ประโยชน์ที่ประชาชนได้รับจากการดำเนินโครงการ/<br>กิจกรรม      | ๕๒                   | ๕๒.๐๐             | ๔๔            | ๔๔.๐๐             | ๔                | ๔.๐๐              |

หมายเหตุ จำนวนผู้ตอบแบบประเมิน จำนวน ๑๐๐ ราย

ผลการสำรวจความพึงพอใจการปฏิบัติงานของ องค์การบริหารส่วนตำบลโคกปึก ใน  
ภาพรวม ปรากฏว่าในจำนวนหัวข้อประเด็น ทั้ง ๙ ข้อ นั้น เฉลี่ยความพอใจมากอยู่ที่ร้อยละ ๔๙.๖๗ พอใจ  
อยู่ที่ร้อยละ ๔๖.๑๑ และไม่พอใจอยู่ที่ร้อยละ ๔.๒๒

๓. สรุปผลการพัฒนาท้องถิ่นจากแผนพัฒนาท้องถิ่น พ.ศ. ๒๕๖๑ - ๒๕๖๕

๑. ความสำเร็จการพัฒนาตามยุทธศาสตร์

๑.๑. ยุทธศาสตร์ที่ ๑ ยุทธศาสตร์การพัฒนาโครงสร้างพื้นฐานและผังเมือง

- มีการก่อสร้างถนนคอนกรีต เสริมปรับปรุงถนนลูกรัง ภายในพื้นที่องค์การบริหารส่วนตำบลโคกปึก เพื่อให้ประชาชนได้รับความสะดวกรวดเร็วในการคมนาคม มีความปลอดภัยในการใช้เส้นทางคมนาคม

๑.๒ ยุทธศาสตร์ที่ ๒ ยุทธศาสตร์การพัฒนาเศรษฐกิจและเงินทุน

- ไม่ได้ดำเนินการโครงการเกี่ยวกับยุทธศาสตร์การพัฒนาเศรษฐกิจและเงินทุน

๑.๓ ยุทธศาสตร์ที่ ๓ ยุทธศาสตร์การพัฒนาคุณภาพชีวิต

- มีการส่งเสริมและสนับสนุนด้านสาธารณสุข เช่น โรคประจำถิ่น โรคอุบัติใหม่ ให้กับประชาชนในพื้นที่องค์การบริหารส่วนตำบลโคกปึก

- มีการส่งเสริมและสนับสนุนการแพทย์ฉุกเฉินเพื่อให้บริการประชาชนในพื้นที่องค์การบริหารส่วนตำบลโคกปึก

- ผู้สูงอายุ คนพิการ และผู้ด้อยโอกาสได้รับการดูแล ช่วยเหลือ เพื่อให้มีชีวิตความเป็นอยู่ที่ดีขึ้น

- มีการจัดเวทีประชาคม เพื่อรับฟังความคิดเห็นของประชาชน ในการเพิ่มเติม เปลี่ยนแปลงแผนพัฒนาท้องถิ่นห้าปี (พ.ศ. ๒๕๖๑-๒๕๖๕) ซึ่งเป็นการส่งเสริมกระบวนการประชาสังคม โดยรับฟังความคิดเห็นเสียงส่วนใหญ่ และเคารพเสียงส่วนน้อย

- ศูนย์พัฒนาเด็กเล็กขององค์การบริหารส่วนตำบลโคกปึก เป็นสถานที่พัฒนาเด็กก่อนวัยเรียนให้มีพัฒนาการที่ดี สมส่วน สมวัย ซึ่งศูนย์พัฒนาเด็กเล็กฯ มีสถานที่ บุคลากร อาหาร และสื่อการเรียนการสอนที่พร้อม ในการดูแลเด็กเล็กให้มีพัฒนาการสมวัย

- เด็กได้รับการส่งเสริมพัฒนาการให้มีความพร้อมทั้งร่างกาย จิตใจ สังคม อารมณ์ และสติปัญญา อีกทั้งยังเป็นการเพิ่มโอกาสการแสดงออกถึงความสามารถในด้านต่าง ๆ ตามวัยที่เหมาะสม

๑.๔ ยุทธศาสตร์ที่ ๔ ยุทธศาสตร์พัฒนาด้านการบริหารจัดการการพัฒนาศักยภาพองค์กร

- มีการพัฒนาผู้บริหาร สมาชิกสภาท้องถิ่น เจ้าหน้าที่ และประชาชน เพื่อเสริมสร้างความรู้ความสามารถ และพัฒนาการทำงานให้มีประสิทธิภาพสูงขึ้น ตลอดจนเป็นการสร้างความสามัคคีในท้องถิ่น

- มีอุปกรณ์ช่วยในการปฏิบัติงานของเจ้าหน้าที่องค์การบริหารส่วนตำบลโคกปึกอย่างมีประสิทธิภาพ

- สนับสนุน ส่งเสริมและบรรเทาสาธารณภัยให้กับประชาชนในพื้นที่องค์การบริหารส่วนตำบลโคกปึก

- สนับสนุน ส่งเสริมการป้องกันและลดอุบัติเหตุทางถนนในช่วงเทศกาลต่างๆ เช่น ปีใหม่ สงกรานต์

- สนับสนุน ช่วยเหลือ ส่งเสริม และพัฒนาคุณภาพชีวิต กรณีได้รับผลกระทบจากโควิด -

๑๙

๑.๕ ยุทธศาสตร์ที่ ๕ ยุทธศาสตร์พัฒนาการจัดการทรัพยากรธรรมชาติและสิ่งแวดล้อม

- มีการส่งเสริมการมีส่วนร่วมของประชาชนจิตอาสาในพื้นที่องค์การบริหารส่วนตำบลโคกปึกในการทำกิจกรรมดูแลและรักษาสิ่งแวดล้อม

- พื้นที่องค์การบริหารส่วนตำบลโคกปึกน่าอยู่ มีความสะอาด และสวยงาม ปราศจากขยะ

๒. ความสำเร็จการพัฒนาตามโครงการพัฒนาท้องถิ่น

ทั้งระยะเวลาตั้งแต่วันที่ ๑ ตุลาคม ๒๕๖๒ ถึง ๓๐ กันยายน ๒๕๖๓ องค์การบริหารส่วนตำบลโคกปึก ได้ดำเนินการตามแผนงานที่วางไว้จำนวน ๓๓ โครงการ จากโครงการทั้งหมด ๗๐ โครงการ ซึ่งเป็นไปตามแผนการดำเนินงานที่ตั้งไว้ คิดเป็นร้อยละ ๔๗.๑๔

๒. ข้อเสนอแนะในการจัดทำแผนพัฒนาท้องถิ่นในอนาคต

ปัญหาและอุปสรรค

๑. การจัดทำแผนพัฒนาท้องถิ่นห้าปีมีโครงการ/แผนงาน เป็นจำนวนมาก เมื่อเปรียบเทียบกับงบประมาณขององค์การบริหารส่วนตำบลโคกปึกที่มีอยู่อย่างจำกัด การกำหนดโครงการ/แผนงาน แผนพัฒนาในแต่ละปียังไม่คำนึงถึงความเหมาะสมและความเป็นไปได้เท่าที่ควรทำให้แผนพัฒนามีโครงการ/แผนงานจำนวนมาก แต่นำโครงการที่บรรจุในแผนพัฒนาไปปฏิบัติได้น้อย ส่งผลให้ร้อยละของความสำเร็จตามแผนพัฒนาอยู่ในเกณฑ์ที่ต่ำ ซึ่งในปีนี้ได้สนับสนุนเงินเพื่อช่วยเหลือผู้ได้รับผลกระทบจากโควิด-๑๙ เป็นจำนวนมาก จึงดำเนินโครงการต่างๆ ได้น้อย

๒. สัดส่วนโครงการของยุทธศาสตร์การพัฒนา ยังคงเน้นด้านโครงสร้างพื้นฐานเป็นส่วนใหญ่

๓. ขาดความร่วมมือจากภาคประชาชนเท่าที่ควรในการจัดประชุมประชาคม

ข้อเสนอแนะ

๑. สำหรับโครงการ/แผนงาน ที่องค์การบริหารส่วนตำบลโคกปึกดำเนินการเอง เห็นควรบรรจุโครงการ/แผนงาน ให้สอดคล้องและใกล้เคียงกับงบประมาณที่มี ทั้งนี้ โครงการ/แผนงาน ที่เกินศักยภาพขององค์การบริหารส่วนตำบลโคกปึก จะบรรจุไว้เพื่อรองรับการสนับสนุนงบประมาณจากหน่วยงานที่เกี่ยวข้อง เช่น กรมส่งเสริมการปกครองท้องถิ่น กรมทรัพยากรน้ำ ทางหลวงชนบท เป็นต้น

๒. การกำหนดโครงการ/แผนงาน ในแผนพัฒนาแต่ละปีควรคำนึงถึงความเร่งด่วน ความเหมาะสม และความเป็นไปได้ มีผลให้ร้อยละของความสำเร็จอยู่ในเกณฑ์ที่สูง

๓. ประชาสัมพันธ์ข้อมูลข่าวสารขององค์การบริหารส่วนตำบลอย่างต่อเนื่อง

๔. เน้นการมีส่วนร่วมของประชาชนให้มากที่สุด สร้างเครือข่ายองค์กรชุมชนให้เกิดการเรียนรู้ และรู้เท่าทันเทคโนโลยีและความเปลี่ยนแปลงที่เกิดขึ้นตลอดเวลา