



แผนพัฒนาท้องถิ่นห้าปี
(พ.ศ. ๒๕๖๑ - ๒๕๖๕)



องค์การบริหารส่วนตำบลโลกปีบ
อำเภอศรีมโหสถ จังหวัดปราจีนบุรี



ประกาศองค์การบริหารส่วนตำบลโคกปีบ
เรื่อง อนุมัติให้ใช้แผนพัฒนาท้องถิ่นห้าปี (พ.ศ. ๒๕๖๑ – ๒๕๖๕)
ขององค์การบริหารส่วนตำบลโคกปีบ

ด้วยสภาองค์การบริหารส่วนตำบลโคกปีบ ได้มีมติเห็นชอบร่างแผนพัฒนาท้องถิ่นห้าปี (พ.ศ. ๒๕๖๑ – ๒๕๖๕) ขององค์การบริหารส่วนตำบลโคกปีบ ในการประชุมสภาองค์การบริหารส่วนตำบลโคกปีบ สมัยประชุมวิสามัญ สมัยที่ ๒ ประจำปี ๒๕๖๒ สมัยแรก ครั้งที่ ๑/๒๕๖๒ เมื่อวันที่ ๑๔ มิถุนายน ๒๕๖๒

อาศัยอำนาจตามความในข้อ ๒๔ ของระเบียบกระทรวงมหาดไทยว่าด้วยการจัดทำแผนพัฒนาขององค์กรปกครองส่วนท้องถิ่น พ.ศ. ๒๕๕๘ แก้ไขเพิ่มเติมถึง (ฉบับที่ ๓) พ.ศ. ๒๕๖๑ นายกองค้การบริหารส่วนตำบลโคกปีบจึงได้อนุมัติและประกาศใช้แผนพัฒนาท้องถิ่นห้าปี (พ.ศ. ๒๕๖๑ – ๒๕๖๕) ขององค์การบริหารส่วนตำบลโคกปีบ ตั้งแต่บัดนี้เป็นต้นไป

จึงประกาศให้ทราบโดยทั่วกัน

ประกาศ ณ วันที่ ๑๔ มิถุนายน พ.ศ. ๒๕๖๒

(นายยุทธศักดิ์ นามประสิทธิ์)
นายกองค์การบริหารส่วนตำบลโคกปีบ

คำนำ

การจัดทำแผนพัฒนาท้องถิ่นห้าปี (พ.ศ. ๒๕๖๑ – ๒๕๖๕) ขององค์การบริหารส่วนตำบลโคกปีบ ได้จัดทำขึ้นตามระเบียบกระทรวงมหาดไทยว่าด้วยการจัดทำแผนพัฒนาขององค์กรปกครองส่วนท้องถิ่น พ.ศ. ๒๕๔๘ แก้ไขเพิ่มเติมถึง (ฉบับที่ ๓) พ.ศ. ๒๕๖๑ เป็นแผนพัฒนาท้องถิ่นห้าปี ที่กำหนดยุทธศาสตร์การพัฒนา ซึ่งแสดงถึงวิสัยทัศน์ พันธกิจ และจุดมุ่งหมายเพื่อการพัฒนาในอนาคต โดยสอดคล้องกับนโยบายรัฐบาล แผนพัฒนาเศรษฐกิจและสังคมแห่งชาติ ฉบับที่ ๑๒ (พ.ศ. ๒๕๖๑ – ๒๕๖๔) แผนพัฒนากลุ่มจังหวัดภาคกลางตอนกลาง ยุทธศาสตร์การพัฒนาพื้นที่ ยุทธศาสตร์การพัฒนาจังหวัด อำเภอกำแพงแสน และนโยบายของคณะผู้บริหารท้องถิ่น องค์การบริหารส่วนตำบลโคกปีบ ได้จัดทำแผนพัฒนาท้องถิ่นห้าปี (พ.ศ. ๒๕๖๑ – ๒๕๖๕) เพื่อใช้เป็นกรอบในการกำหนดทิศทางการพัฒนาขององค์การบริหารส่วนตำบลโคกปีบ ให้มุ่งไปสู่สภาพการณ์อันพึงประสงค์ได้อย่างเท่าทันการเปลี่ยนแปลง โดยสามารถจัดสรรทรัพยากรที่มีอยู่อย่างจำกัดได้อย่างมีประสิทธิภาพ สอดคล้องกับศักยภาพของท้องถิ่น และปัญหา ความต้องการของประชาชนให้ท้องถิ่น สามารถนำไปสู่การแก้ไขปัญหาในท้องถิ่นได้อย่างแท้จริง เพื่อนำไปดำเนินการแก้ไขปัญหาและตอบสนองความต้องการของประชาชนในพื้นที่ได้อย่างมีระบบและเป็นไปตามระเบียบกระทรวงมหาดไทย ว่าด้วยการวางแผนพัฒนาขององค์กรปกครองส่วนท้องถิ่น พ.ศ. ๒๕๕๘ และที่แก้ไขเพิ่มเติม (ฉบับที่ ๒) พ.ศ. ๒๕๕๙

จึงหวังเป็นอย่างยิ่งว่า แผนพัฒนาท้องถิ่นห้าปี (พ.ศ. ๒๕๖๑ – ๒๕๖๕) ที่นำกรอบยุทธศาสตร์การพัฒนา มาดำเนินการตามเป้าหมายขององค์การบริหารส่วนตำบลได้อย่างดี

คณะกรรมการสนับสนุนการจัดทำแผนพัฒนาท้องถิ่นองค์การบริหารส่วนตำบลโคกปีบ
คณะกรรมการพัฒนาองค์การบริหารส่วนตำบลโคกปีบ

สารบัญ

หน้า

คำนำ

ส่วนที่ ๑ สภาพทั่วไปและข้อมูลพื้นฐาน

๑. ด้านกายภาพ	๑
๒. ด้านการเมือง/การปกครอง	๗
๓. ประชากร	๑๑
๔. สภาพทางสังคม	๑๒
๕. ระบบบริการพื้นฐาน	๑๒
๖. ระบบเศรษฐกิจ	๑๓
๗. ศาสนา ประเพณี วัฒนธรรม	๑๔
๘. ทรัพยากรธรรมชาติ	๑๔

ส่วนที่ ๒ ยุทธศาสตร์องค์กรปกครองส่วนท้องถิ่น

๑. ความสัมพันธ์ระหว่างแผนพัฒนาระดับภาค	๑๕
๒. ยุทธศาสตร์ขององค์กรปกครองส่วนท้องถิ่น	๑๗
๓. การวิเคราะห์เพื่อพัฒนาท้องถิ่น	๒๔

ส่วนที่ ๓ การนำแผนพัฒนาท้องถิ่นไปสู่การปฏิบัติ

๑. ยุทธศาสตร์การพัฒนาและแผนงาน	๒๖
๒. บัญชีโครงการพัฒนาท้องถิ่น	๒๗

ส่วนที่ ๔ การติดตามและประเมินผล

๑. การติดตามและประเมินผลยุทธศาสตร์	๗๕
๒. การติดตามและประเมินผลโครงการ	๘๒
๓. สรุปผลการพัฒนาท้องถิ่น	๘๖
๔. ข้อเสนอแนะในการจัดทำแผนพัฒนาท้องถิ่นในอนาคต	๘๗

ส่วนที่ ๑
สภาพทั่วไปและข้อมูลพื้นฐาน

หมู่ที่ 1

1. บ้านสระมะเขือซอย 1
2. บ้านสระมะเขือซอย 2
3. หน้าบ้านนายมาโนช - ถนนคูเมืองหมู่ 2
4. บ้านสระมะเขือซอย 4 - สามแยกรอยต่อบ้านสระมะเขือซอย 8 (สามแยกหนองโฆรง)
5. บ้านสระมะเขือซอย 8 - สามแยกปอูลูกรังหมู่ 9
6. บ้านสระมะเขือซอย 6 - ถนนเชื่อมบ้านสระมะเขือซอย 8
7. บ้านสระมะเขือซอย 7 - เขตติดต่อด้านลพบุรี
8. แยกโนนพระทราย 7/1 - หน้าบ้านนายจรูญ คันแพง
9. บ้านสระมะเขือซอย 7/2 (หลังวัดสระมะเขือ)
10. บ้านสระมะเขือซอย 5
11. บ้านสระมะเขือซอย 3
12. บ้านสระมะเขือซอย 3 / 1 (หลังบ้านนายลิ้ม - บ้านนางพิมพ์)
13. โนนพระทราย - ถนนเสียบคลองบางซ้อฟ้า
14. ถนนเสียบคลองบางซ้อฟ้า
15. บ้านสระมะเขือซอย 9
16. บ้านนายบุญสม ค่อมมอญ
17. แยกซอย 8 - สำนักสงฆ์

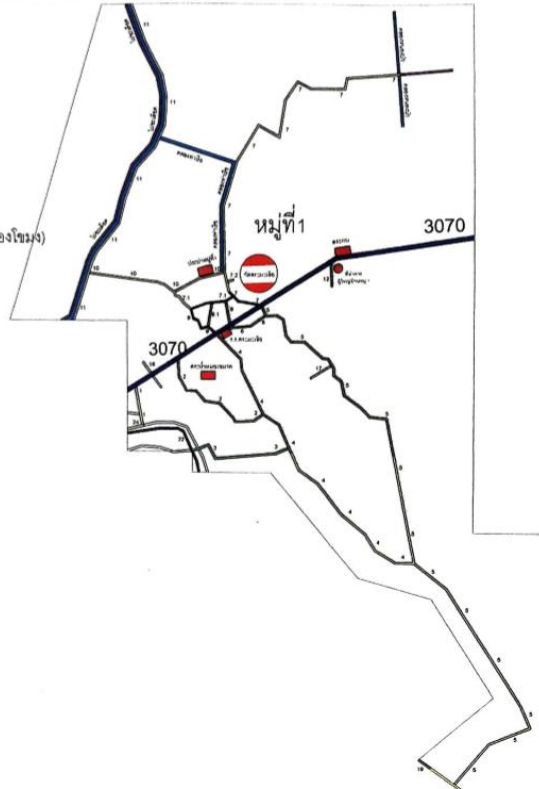

หมู่ที่ 2

18. หมู่ที่ 4 (หน้าร้านบานู แบร์) - สายโบราณสถานคูเมือง (ถนนถ่ายโอนช่องทางหลวงชนบท)
19. ซ้างนิคมคามิเลียน-ปอูลูกรังหมู่ 9
20. ประปาหมู่ที่ 2-ถนนคนคอนกรีต (ซ้างนิคมคามิเลียน-ปอูลูกรังหมู่ 9)
21. โบราณสถานหมายเลข 5 (ถนนถ่ายโอนช่องทางหลวงชนบท)
22. สายโบราณสถานคูเมือง (ถนนถ่ายโอนช่องทางหลวงชนบท)
23. เทศบาลซอย 1 - หน้านิคมคามิเลียน
24. แยกซอยเทศบาล-บ้านลุงวิชัย
25. ซอยพลับพลา-ถนนเทศบาล
26. ส.อบต.ลำราญ ปูไร่ปิ้ง - ถนนเทศบาล
27. ซอยบ้าน ส.อบต.ลำราญ ปูไร่ปิ้ง

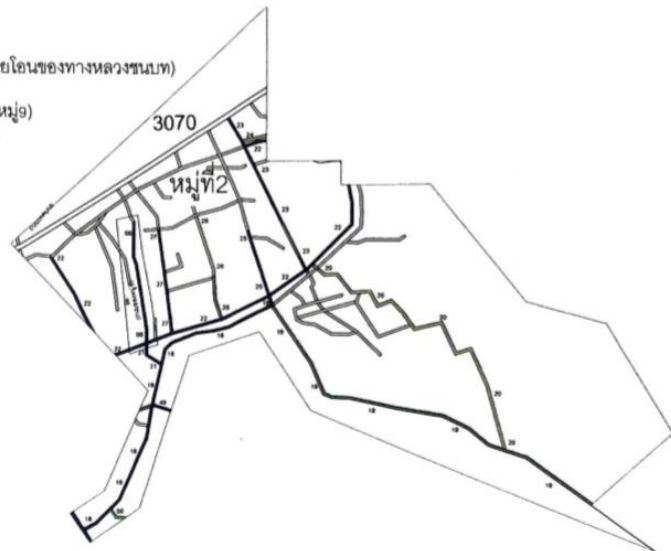



หมู่ที่ 3

- 28. ซอยข้างร้านยิ่งเจริญ
- 29. แยกตีนศาล - ซ้อตาทอง
- 30. เรียบคลองหัวไม้เทศ - เรียบคลองชวดหลอด
- 31. หัวไม้เทศ-หนองตาหรั่ง
- 32. ถนน 319 - ซ้อตาทอง

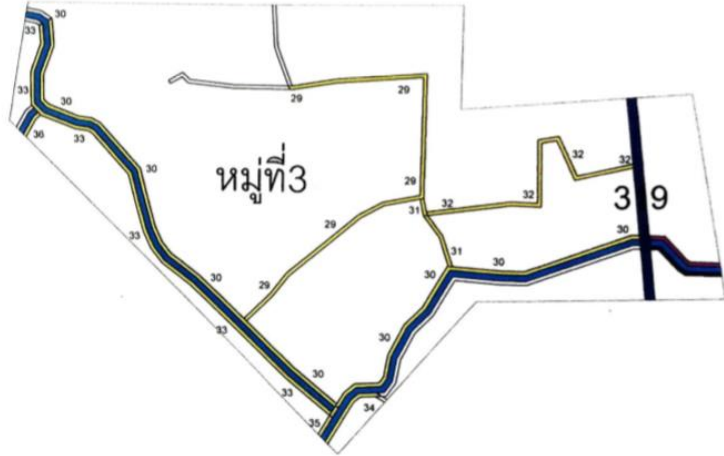

หมู่ที่ 4

- 33. เรียบคลองชวดหลอด-บ้านนาฝุ่น(ซ้าย)
- 34. เรียบคลองชวดหลอด - ชนคลองเปรม (ขวา)
- 35. เรียบคลองชวดหลอด - ชนคลองเปรม (ซ้าย)
- 36. เรียบคลองบางยายน้อย (ขวา)
- 37. เรียบคลองบางยายน้อย (ซ้าย)
- 38. บ้านนายฮืด - แยกบ้านคอน
- 39. แยกเข้าบ้านคอน
- 40. ซ้างร้านขายของนางจันทิมา





หมู่ที่ 5

- 41. บ้านม่วงขาว - บ้านท่าช้าง(ถนนของกรมทางหลวงชนบท)
- 42. บ้านม่วงขาว-บ้านท่าช้าง(ถนนของ อบต. ภิไธยเทวีของ อบจ. ทั้งหมด)
- 43. บ้านท่าช้าง
- 44. สายบึงจืด
- 45. ประตุน้ำเขียบคลองเปรม (ขวา)
- 46. ประตุน้ำเขียบคลองเปรม (ซ้าย)
- 47. แยกบึงจืด
- 48. รอยพินาายอรัชชัย รัชันชิง - เขตเทศบาลบ้านช่อง

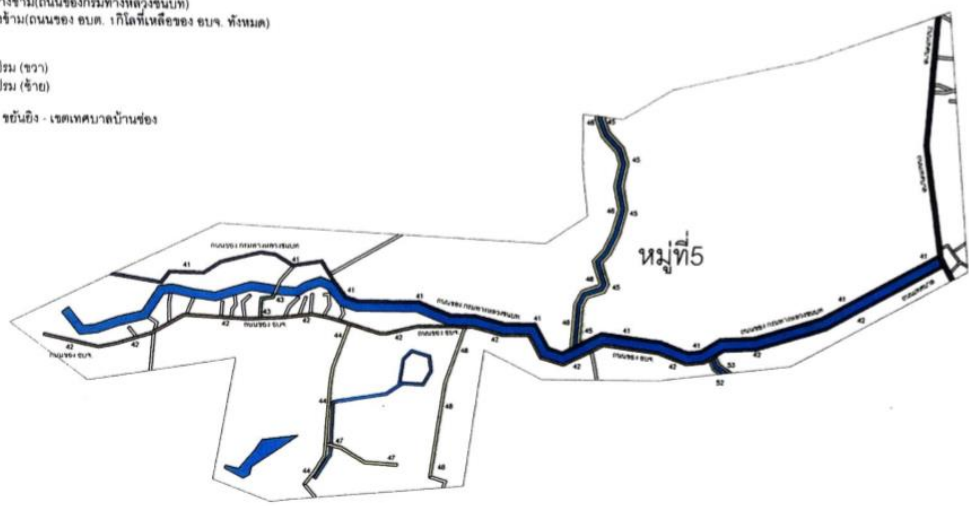

หมู่ที่ 6

- 49. แยกสระแก้วสระขวัญ-บ่อลูกวัง หมู่ที่ ๑
- 50. ซ้ำงบ้านนายเสียง - บ้านนางอรทัย พันธุ์ธรรม
- 51. ตรงข้ามวัดคันโพธิ์
- 52. ประตุน้ำ หมู่ที่ 6-แยกสะพานไม้
- 53. รานบึงไฟ-ประตุน้ำ
- 54. แยกลาดโพธิ์-เขตโคกไทย
- 55. บ้านจาวี
- 56. หลังร้านบายู แมร์ - บ้านนายเสมียน
- 57. รอยตรงข้ามเทศบาล

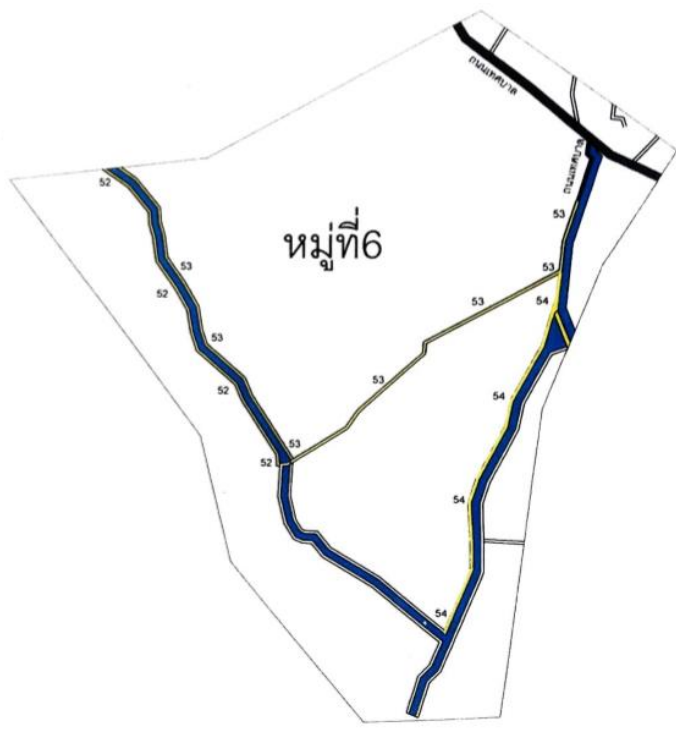



หมู่ที่ 7

- 58. บ้านข้าหัวซอยที่ 5
- 59. ศาลาบัน
- 60. คอเทศบาล-ศาลาบัน
- 61. บ้านข้าหัวซอยที่ 7
- 62. บ้านข้าหัวซอยที่ 2-บ้านข้าหัวซอยที่ 3
- 63. บ้านข้าหัวซอยที่ 4-บ้านข้าหัวซอยที่ 9
- 64. บ้านข้าหัวซอยที่ 1-บ้านข้าหัวซอยที่ 8
- 65. ซวดอีเม็ด-แยกราชโพธิ์

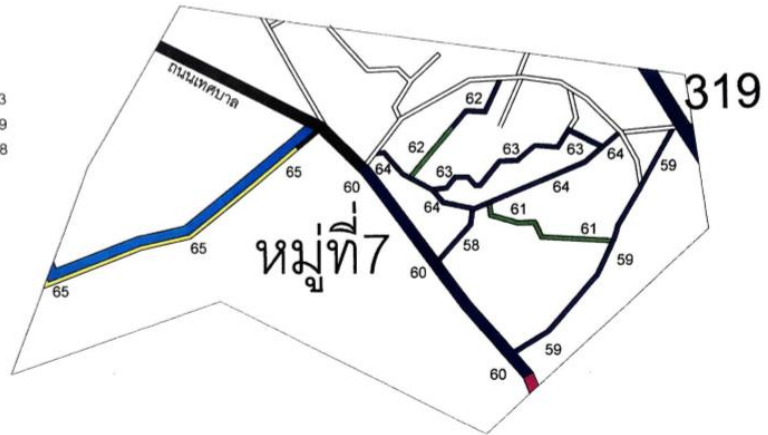

หมู่ที่ 8

- 66. ซอยบ้านนายชิด
- 67. ภูเขาทอง-สระแก้วสระขวัญ

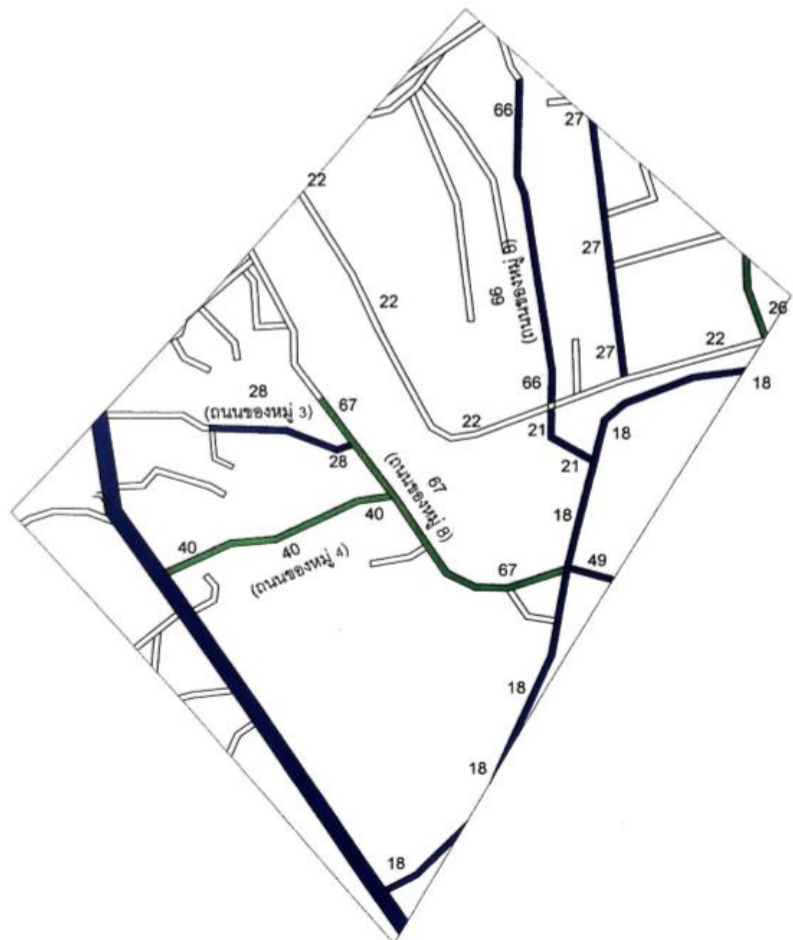

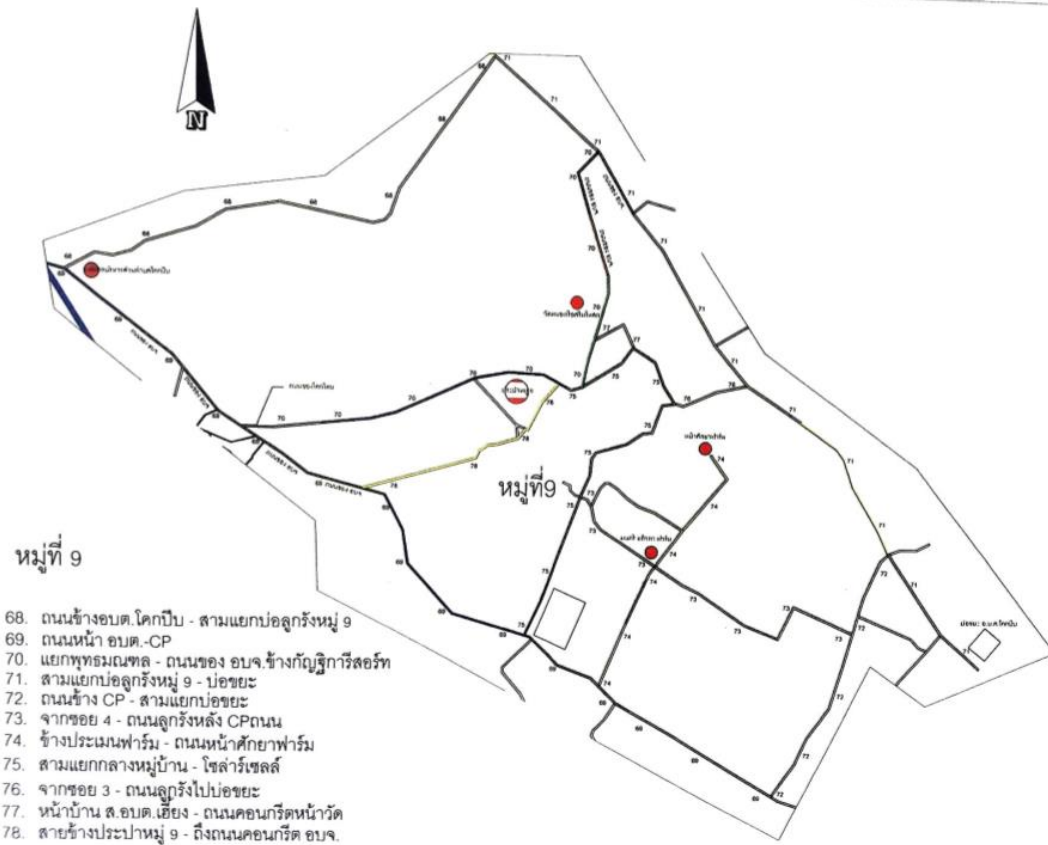

ตำบลโคกปี่ตั้งอยู่บริเวณส่วนกลางของอำเภอศรีมโหสถ ระยะห่างจากอำเภอประมาณ ๒ กิโลเมตร มีอาณาเขตติดต่อกับพื้นที่ข้างเคียง ดังนี้

ทิศเหนือ	ติดต่อกับตำบลไผ่ชะเลียดและตำบลคู่อำพัน อำเภอศรีมโหสถ จังหวัดปราจีนบุรี
ทิศใต้	ติดต่อกับตำบลโคกไทย อำเภอศรีมโหสถ จังหวัดปราจีนบุรี
ทิศตะวันออก	ติดต่อกับตำบลหัวหว้า อำเภอศรีมหาโพธิ จังหวัดปราจีนบุรี
ทิศตะวันตก	ติดต่อกับตำบลกระทุ่มแพ้ว อำเภอบ้านสร้าง จังหวัดปราจีนบุรี

จำนวนหมู่บ้านที่ปกครอง

มีทั้งหมด ๙ หมู่บ้าน แยกเป็น

จำนวนหมู่บ้านที่รับผิดชอบเต็มพื้นที่ทั้งหมู่บ้านมีจำนวน ๒ หมู่บ้าน คือ

- หมู่ที่ ๑ บ้านสระมะเขือ
- หมู่ที่ ๙ บ้านหนองเรือ

จำนวนหมู่บ้านที่รับผิดชอบบางส่วนมีจำนวน ๗ หมู่บ้าน คือ

- หมู่ที่ ๒ บ้านโคกวัด
- หมู่ที่ ๓ บ้านโคกปี่
- หมู่ที่ ๔ บ้านโคกปี่
- หมู่ที่ ๕ บ้านทางข้าม
- หมู่ที่ ๖ บ้านม่วงขาว
- หมู่ที่ ๗ บ้านด่าน, ข้าหว้า
- หมู่ที่ ๘ บ้านหนองสะแก

๑.๒ ลักษณะภูมิประเทศ

เป็นที่ราบสลับที่ดอน บางแห่งเป็นที่ราบเหมาะแก่การทำเกษตรกรรม เนื้อที่ตำบลโคกปึกมีเนื้อที่ประมาณ ๓๔ ตารางกิโลเมตร หรือประมาณ ๑๐,๖๒๕ ไร่ เป็นพื้นที่ราบลุ่มสูงกว่าระดับน้ำทะเล ๕ เมตร พื้นที่หมู่ที่ ๑, ๒, ๓, ๔, ๕, ๖, ๗, ๘, ๙

๑.๓ ลักษณะภูมิอากาศ

มีสภาพอากาศโดยทั่วไปร้อนถึงร้อนจัดในช่วงเดือนมีนาคมถึงเดือนเมษายน อุณหภูมิประมาณ ๓๗.๗๙ องศาเซลเซียส โดยแบ่งเป็น ๓ ฤดู ดังนี้

ฤดูร้อน อากาศจะร้อนถึงร้อนจัดในช่วงเดือนมีนาคมถึงเดือนเมษายน อุณหภูมิประมาณ ๓๗.๗๙ องศาเซลเซียส

ฤดูฝน จะเริ่มตั้งแต่เดือนพฤษภาคมถึงเดือนตุลาคม ซึ่งบางครั้งมีฝนตกลงมามากทำให้เกิดอุทกภัย บางปีฝนตกน้อยทำให้ปริมาณน้ำไม่เพียงพอต่อการเพาะปลูกพืช และบางปีเกิดฝนทิ้งช่วงทำให้เกิดความแห้งแล้งเป็นเวลานาน ทำให้พืชที่ปลูกเสียหาย

ฤดูหนาว อากาศหนาวไม่มากนัก โดยเริ่มตั้งแต่เดือนพฤศจิกายนถึงเดือนมกราคม

๑.๔ ลักษณะของดิน

ลักษณะของดินในพื้นที่ตำบลโคกปึกหมู่ที่ หมู่ที่ ๕, ๖, ๗, ๘ เป็นดินดำ สามารถอุ้มน้ำได้ดี เหมาะสำหรับการเพาะปลูกพืชจำพวกข้าว และพื้นที่ ในหมู่ที่ ๑, ๒, ๓, ๔, ๖, ๙ พื้นที่ส่วนใหญ่เป็นดินลูกรัง ซึ่งเหมาะแก่การปลูกพืชที่ใช้น้ำน้อย เช่น มันสำปะหลัง

๑.๕ ลักษณะของแหล่งน้ำ

แหล่งน้ำของตำบลโคกปึกส่วนมากเป็นน้ำคลอง มีด้วยกันสามสาย คือ

สายที่ ๑ คลองม่วงขาว อยู่ที่หมู่ที่ ๕, ๖

สายที่ ๒ คลองซ่อฟ้า อยู่ที่หมู่ที่ ๑, ๒, ๓, ๖, ๘

สายที่ ๓ คลองลาดโพธิ์ อยู่ที่หมู่ที่ ๗

บ่อน้ำตื้น จำนวน ๖๐๐ แห่ง

บ่อน้ำบาดาล จำนวน ๒๕ แห่ง

ประปาหมู่บ้าน จำนวน ๕ แห่ง

๑.๖ ลักษณะของไม้และป่าไม้

ตำบลโคกปึกเป็นที่ราบสลับพื้นที่ราบสูง มีพื้นที่ป่าไม้ และมีพื้นที่ป่าชุมชน พืชพรรณส่วนใหญ่ที่ขึ้นในพื้นที่ป่าเป็นไม้เบญจพรรณ ไม้ที่สำคัญคือ ยางนา ประดู่ และไม้เบญจพรรณอื่นๆ ที่สามารถเติบโตได้ดีในพื้นที่

๒. ด้านการเมือง/การปกครอง

๒.๑ เขตการปกครอง

จำนวนหมู่บ้านที่ปกครอง

มีทั้งหมด ๙ หมู่บ้าน แยกเป็น

จำนวนหมู่บ้านที่รับผิดชอบเต็มพื้นที่ทั้งหมู่บ้านมีจำนวน ๒ หมู่บ้าน คือ

- หมู่ที่ ๑ บ้านสระมะเขือ

- หมู่ที่ ๙ บ้านหนองเรือ

จำนวนหมู่บ้านที่รับผิดชอบบางส่วนมีจำนวน ๗ หมู่บ้าน คือ

- หมู่ที่ ๒ บ้านโคกวัด
- หมู่ที่ ๓ บ้านโคกปีบ
- หมู่ที่ ๔ บ้านโคกปีบ
- หมู่ที่ ๕ บ้านทางข้าม
- หมู่ที่ ๖ บ้านม่วงขาว
- หมู่ที่ ๗ บ้านด่าน, ชำหว่า
- หมู่ที่ ๘ บ้านหนองสะแก

๒.๒ การเลือกตั้ง

องค์การบริหารส่วนตำบลโคกปีบ เดิมมีฐานะเป็นสภาตำบลโดยใช้ชื่อว่า “สภาตำบลโคกปีบ” และได้ยกฐานะเป็นองค์การบริหารส่วนตำบล ตามประกาศกระทรวงมหาดไทย และใช้ชื่อว่า องค์การบริหารส่วนตำบลโคกปีบ องค์การบริหารส่วนตำบลโคกปีบ มีการแบ่งเขตเลือกตั้ง จำนวน ๙ หมู่บ้าน มีจำนวนสมาชิกสภาองค์การบริหารส่วนตำบล จำนวน ๑๕ คน การบริหารงานองค์การบริหารส่วนตำบลโคกปีบ ประกอบด้วย

๑. สภาองค์การบริหารส่วนตำบล ทำหน้าที่นิติบัญญัติ และควบคุมฝ่ายบริหาร ประกอบด้วยสมาชิกซึ่งมาจากการเลือกตั้งโดยตรงของประชาชนตามกฎหมายว่าด้วยการเลือกตั้งสมาชิกสภาท้องถิ่นหรือผู้บริหารท้องถิ่น ๑๕ คน อยู่ในตำแหน่งคราวละ ๔ ปี สภาองค์การบริหารส่วนตำบล มีประธานสภาคนหนึ่งและรองประธานสภาคนหนึ่ง ซึ่งนายอำเภอแต่งตั้งจากสมาชิกสภาองค์การบริหารส่วนตำบลโคกปีบ ตามมติของสภาองค์การบริหารส่วนตำบลโคกปีบ

๒. นายกององค์การบริหารส่วนตำบล ทำหน้าที่บริหารราชการขององค์การบริหารส่วนตำบลให้เป็นไปตามกฎหมายระเบียบ ข้อบังคับ เทศบัญญัติและนโยบาย ซึ่งมาจากการเลือกตั้งโดยตรงของประชาชนตามกฎหมายว่าด้วยการเลือกตั้งสมาชิกท้องถิ่นหรือผู้บริหารท้องถิ่น และรองนายกององค์การบริหารส่วนตำบลโคกปีบ จำนวน ๒ คน เลขานุการนายกององค์การบริหารส่วนตำบลโคกปีบ จำนวน ๑ คน

ทั้งนี้ มีปลัดองค์การบริหารส่วนตำบล เป็นผู้บังคับบัญชาพนักงานองค์การบริหารส่วนตำบล และลูกจ้างองค์การบริหารส่วนตำบล รองจากนายกององค์การบริหารส่วนตำบล และรับผิดชอบควบคุมดูแลราชการประจำขององค์การบริหารส่วนตำบลให้เป็นไปตามนโยบาย

โครงสร้างและอัตรากำลังในการบริหารขององค์การบริหารส่วนตำบลโคกปีบ

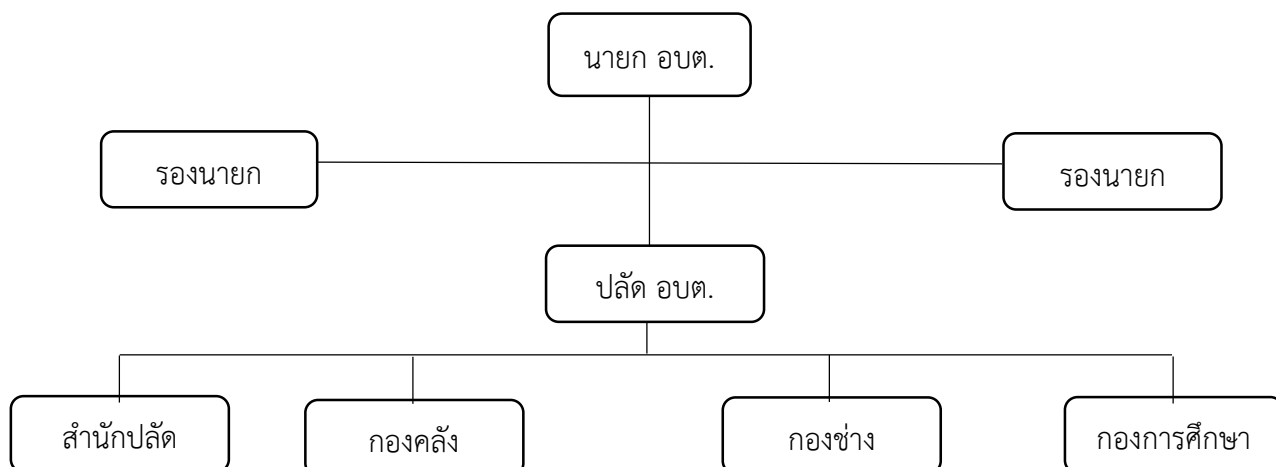

คณะผู้บริหารส่วนตำบลโคกปีบ

๑. นายยุทธศักดิ์	นามประสิทธิ์	นายกองค์การบริหารส่วนตำบลโคกปีบ
๒. นายประยูร	เหลืองทอง	รองนายกองค์การบริหารส่วนตำบลโคกปีบ
๓. นางพัชชา	นามประสิทธิ์	รองนายกองค์การบริหารส่วนตำบลโคกปีบ
๔. นางเครือวัลย์	สมานสิริรักษ์	เลขานุการนายกองค์การบริหารส่วนตำบลโคกปีบ

สมาชิกสภาองค์การบริหารส่วนตำบลโคกปีบ

๑. นายชัยณรงค์	ไชยเจริญ	ประธานสภาองค์การบริหารส่วนตำบลโคกปีบ
๒. นายบุญทัย	พลอยสุกใส	รองประธานสภาองค์การบริหารส่วนตำบลโคกปีบ
๓. นายสำราญ	ปรุโปร่ง	สมาชิกสภาองค์การบริหารส่วนตำบล หมู่ที่ ๒
๔. นายอนงค์	มงคล	สมาชิกสภาองค์การบริหารส่วนตำบล หมู่ที่ ๒
๕. นายธรรมบุญ	ไชยสมบูรณ์	สมาชิกสภาองค์การบริหารส่วนตำบล หมู่ที่ ๓
๖. นายสุรศักดิ์	ศิลาปาโณ	สมาชิกสภาองค์การบริหารส่วนตำบล หมู่ที่ ๔
๗. นายจรรย์	จ้วยทิม	สมาชิกสภาองค์การบริหารส่วนตำบล หมู่ที่ ๔
๘. นายประสิทธิ์ชัย	ยะอนันต์	สมาชิกสภาองค์การบริหารส่วนตำบล หมู่ที่ ๕
๙. นายสมชาย	เอื้อเพื่อ	สมาชิกสภาองค์การบริหารส่วนตำบล หมู่ที่ ๖
๑๐. นายสุนันท์	พนัสเดิม	สมาชิกสภาองค์การบริหารส่วนตำบล หมู่ที่ ๗
๑๑. นายมานะ	พนัสเดิม	สมาชิกสภาองค์การบริหารส่วนตำบล หมู่ที่ ๗
๑๒. นายวินิจ	พาณิชย์	สมาชิกสภาองค์การบริหารส่วนตำบล หมู่ที่ ๘
๑๓. นางเกษราภรณ์	จงวิศาล	สมาชิกสภาองค์การบริหารส่วนตำบล หมู่ที่ ๘
๑๔. นายเอี้ยง	กั๊บชัย	สมาชิกสภาองค์การบริหารส่วนตำบล หมู่ที่ ๙
๑๕. นายสมมาตร	อำอินทร์	สมาชิกสภาองค์การบริหารส่วนตำบล หมู่ที่ ๙

ส่วนราชการทั้ง ๔ ส่วนจะมีหัวหน้าส่วนราชการ จำนวน ๑ คน รับผิดชอบดูแลการปฏิบัติราชการ ภายใน ซึ่งในแต่ละส่วนราชการได้กำหนดหน้าที่รับผิดชอบไว้ดังนี้

๑) สำนักปลัด

มีหน้าที่ความรับผิดชอบเกี่ยวกับราชการทั่วไปขององค์การบริหารส่วนตำบลและงานธุรการ งานสารบรรณ งานนโยบายและแผน การจัดทำบรรยายสรุป งานเกี่ยวกับกฎหมายและคดีงานบริหารงานบุคคลขององค์การบริหารส่วนตำบล การเลือกตั้ง กิจการสภา ตรวจสอบภายใน การป้องกันและรักษาความสงบเรียบร้อย งานรัฐพิธี การรักษาความปลอดภัยของสถานที่ราชการ และราชการที่มีได้ กำหนดให้เป็นหน้าที่ของกองหรือส่วนราชการใดในองค์การบริหารส่วนตำบลโดยเฉพาะอันได้แก่ การสวัสดิการสังคมและพัฒนาชุมชน การสังเคราะห์ การส่งเสริมอาชีพและพัฒนาสตรี รวมทั้งกำกับและเร่งรัดการปฏิบัติราชการของส่วนราชการในองค์การบริหารส่วนตำบลให้เป็นไปตามนโยบาย แนวทางและแผนการปฏิบัติราชการขององค์การบริหารส่วนตำบล ตลอดจนงานอย่างอื่นที่เกี่ยวข้อง โดยแบ่งออกเป็น ๖ งาน คือ

- ๑.๑ งานบริหารงานทั่วไป
- ๑.๒ งานนโยบายและแผน
- ๑.๓ งานบริหารงานบุคคล
- ๑.๔ งานเกษตร
- ๑.๕ งานป้องกันและบรรเทาสาธารณภัย
- ๑.๖ งานพัฒนาชุมชน

๒) กองคลัง

มีหน้าที่ความรับผิดชอบเกี่ยวกับการใช้จ่ายการรับ การนำส่งเงิน การเก็บรักษาเงินและเอกสารทางการเงิน ตรวจสอบใบสำคัญ ฎีกาเกี่ยวกับเงินเดือน ค่าจ้าง ค่าตอบแทน เงินบำเหน็จ บำนาญเงินอื่นๆ งานเกี่ยวกับการจัดทำงบประมาณฐานะทางการเงิน การจัดสรรเงินต่างๆ การจัดทำบัญชีทุกประเภททะเบียนคุมรายได้และรายจ่ายต่างๆ การควบคุมการเบิกจ่ายเงิน งานทำงบทดลองประจำปี ประจำปี งานเกี่ยวกับการพัสดุขององค์การบริหารส่วนตำบลและงานอื่นๆ ที่เกี่ยวข้องและได้รับมอบหมาย โดยแบ่งออกงานภายในออกเป็น ๔ งาน คือ

- ๒.๑ งานการเงิน
- ๒.๒ งานบัญชี
- ๒.๓ งานทะเบียนทรัพย์สินและพัสดุ
- ๒.๔ งานพัฒนาและจัดเก็บรายได้

๓) กองช่าง

มีหน้าที่ความรับผิดชอบเกี่ยวกับการสำรวจออกแบบการจัดทำข้อมูลด้านวิศวกรรมการจัดเก็บและทดสอบคุณภาพวัสดุงานออกแบบและเขียนแบบการตรวจสอบ การก่อสร้าง งานควบคุมอาคารตามระเบียบกฎหมาย งานแผนการปฏิบัติงานก่อสร้างและซ่อมบำรุง งานแผนงานด้านวิศวกรรมเครื่องกล การรวบรวมประวัติติดตาม ควบคุม เก็บรักษา เก็บรักษา การเบิกจ่ายรักษาวิศวกรรมเครื่องกล การรวบรวมประวัติติดตาม ควบคุม เก็บรักษา เก็บรักษา การเบิกจ่ายวัสดุ อุปกรณ์ อะไหล่ น้ำมันเชื้อเพลิงและงานอื่นๆ โดยแบ่งออกเป็น ๔ งาน คือ

- ๓.๑ งานก่อสร้าง
- ๓.๒ งานออกแบบและควบคุมอาคาร

๓.๓ งานประสานสาธารณสุขป๋กค

๓.๔ งานผ้งเมือง

๔) กองการศึกษา ศาสนาและวัฒนธรรม

มีภาระหน้าที่เกี่ยวกับการปฏิบัติงานการศึกษาเกี่ยวกับการวิเคราะห์ วิจัยและพัฒนาหลักสูตรการแนะแนวการวัดผล การพัฒนาตำราเรียน การวางแผนการศึกษา ของมาตรฐานการศึกษา การจัดการส่งเสริมการศึกษา การใช้เทคโนโลยีทางการศึกษา การเสนอแนะเกี่ยวกับการศึกษา เพื่อนำไปประกอบการพิจารณากำหนดนโยบายแผนงาน และแนวทางการปฏิบัติในการจัดการศึกษา การเผยแพร่การศึกษา และบำรุงศิลปะ จารีตประเพณี ภูมิปัญญาท้องถิ่นและวัฒนธรรมอันดีของท้องถิ่น ส่งเสริมการศึกษา และปฏิบัติหน้าที่อื่นที่เกี่ยวข้องแบ่งส่วนราชการภายในออกเป็น ๑ งาน ได้แก่ งานส่งเสริมการศึกษา ศาสนา และวัฒนธรรม

๓. ประชากร

๓.๑ ข้อมูลเกี่ยวกับจำนวนประชากร

จำนวนประชากรของตำบลโคกปีบตั้งแต่ปี ๒๕๕๗ - ๒๕๖๒ ตามตาราง ดังนี้

ปี	จำนวนประชากร (คน)				รวม	ร้อยละ
	ชาย	ร้อยละ	หญิง	ร้อยละ		
๒๕๕๗	๑,๕๒๑	๔๙.๑๔	๑,๕๗๔	๕๐.๘๖	๓,๐๙๕	๑๐๐
๒๕๕๘	๑,๕๒๙	๔๙.๖๑	๑,๕๕๓	๕๐.๓๙	๓,๐๘๒	๑๐๐
๒๕๕๙	๑,๕๓๖	๔๙.๖๑	๑,๕๖๐	๕๐.๓๙	๓,๐๙๖	๑๐๐
๒๕๖๐	๑,๕๔๒	๔๙.๗๙	๑,๕๕๕	๕๐.๒๑	๓,๐๙๗	๑๐๐
๒๕๖๑	๑,๕๗๑	๔๙.๙๘	๑,๕๗๒	๕๐.๐๒	๓,๑๔๓	๑๐๐
๒๕๖๒	๑,๕๕๙	๔๙.๙๒	๑,๕๖๔	๕๐.๐๘	๓,๑๒๓	๑๐๐

กราฟเปรียบเทียบจำนวนประชากรย้อนหลัง ๕ ปี ตั้งแต่ปี ๒๕๕๗ - ๒๕๖๒

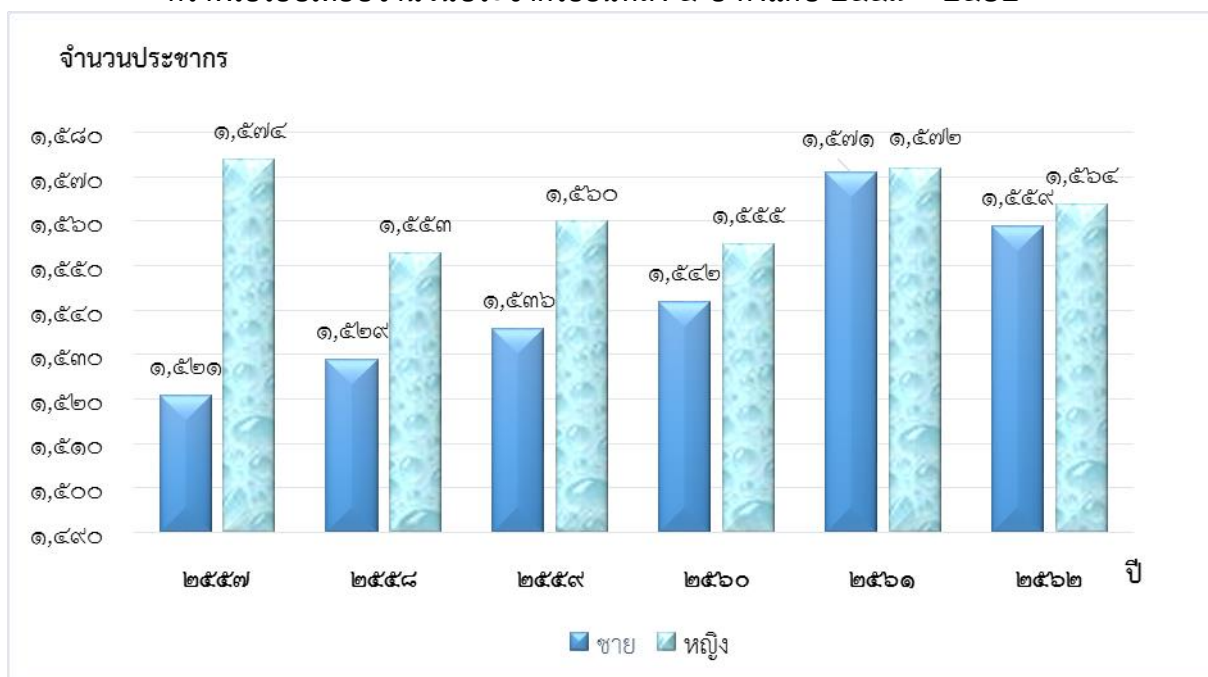

จากตารางและแผนภูมิข้างต้น แสดงจำนวนประชากร ๕ ปีย้อนหลัง ตั้งแต่ปี ๒๕๕๗ - ๒๕๖๒ แสดงให้เห็นว่าประชากรชายน้อยกว่าประชากรหญิง ตั้งแต่ปี ๒๕๕๗ - ๒๕๖๐ และเริ่มมีจำนวนที่ใกล้เคียงกันตั้งแต่ปี ๒๕๖๑ - ๒๕๖๒ มีจำนวนประชากรเพิ่มขึ้นเล็กน้อยทุกปีโดยเฉลี่ย และคาดว่าในอนาคตจะมีจำนวนประชากรเพิ่มขึ้นเพียงเล็กน้อยในสัดส่วนใกล้เคียงกันระหว่างเพศชายกับเพศหญิง

๓.๒ ช่วงอายุและจำนวนประชากร

ข้อมูลเกี่ยวกับจำนวนประชากรของตำบลโคกปีบ อำเภอศรีมโหสถ จังหวัดปราจีนบุรี เดือนพฤษภาคม ๒๕๖๒ องค์การบริหารส่วนตำบลโคกปีบมีประชากรทั้งสิ้น ๓,๑๒๓ คน แยกเป็นชาย ๑,๕๕๙ คน หญิง ๑,๕๖๔ คน สามารถแบ่งเป็นช่วงอายุได้ ดังนี้

ช่วงอายุ	จำนวนประชากร (คน)		รวม
	ชาย	หญิง	
อายุระหว่าง ๑ - ๑๘ ปี	๓๔๗	๓๒๙	๖๗๖
อายุระหว่าง ๑๙ - ๖๐ ปี	๙๔๐	๙๐๐	๑,๘๔๐
อายุตั้งแต่ ๖๐ ปีขึ้นไป	๒๗๒	๓๓๕	๖๐๗
รวม	๑,๕๕๙	๑,๕๖๔	๓,๑๒๓

๔. สภาพทางสังคม

๔.๑ การศึกษา

- โรงเรียนระดับประถมศึกษา จำนวน ๑ แห่ง อยู่ในเขตพื้นที่หมู่ที่ ๑
- โรงเรียนระดับมัธยมศึกษา จำนวน ๑ แห่ง อยู่ในเขตพื้นที่หมู่ที่ ๗
- ที่อ่านหนังสือพิมพ์ประจำหมู่บ้าน จำนวน ๒ แห่ง อยู่ในเขตพื้นที่หมู่ที่ ๑, ๗

๔.๒ การสาธารณสุข

อัตราการมีและการใช้ส้วมราดน้ำร้อยละ ๑๐๐

๔.๓ อาชญากรรม

-

๔.๔ ยาเสพติด

-

๔.๕ การสังคมสงเคราะห์

- ศูนย์สงเคราะห์ผู้ยากไร้คามิลเลียน โซเชียล เซนเตอร์ ปราจีนบุรี

๕. ระบบบริการพื้นฐาน

๕.๑ การคมนาคมขนส่ง

- ถนนสายหลักจำนวน ๓ สาย ได้แก่
 - ถนนสายทางหลวงที่ ๓๐๗๐ (สายโคกปีบ - ศรีมหาโพธิ์)
 - ถนนสายทางหลวงที่ ๓๑๙ (สายพนมสารคาม - ปราจีนบุรี)
 - ถนนกรมโยธาธิการสาย ปจ ๒๐ (สายโคกปีบ - บ้านสะแกงาม)

๕.๒ การไฟฟ้า

- ไฟฟ้าเข้าถึงทุกครัวเรือน
- ขยายเขตไฟฟ้าสาธารณะ ในพื้นที่หมู่ที่ ๑, ๒, ๓, ๔, ๕, ๖, ๗, ๘

๕.๓ การประปา

ประปาเข้าถึงทุกครัวเรือน

หมู่บ้านที่มีระบบประปาประจำหมู่บ้าน หมู่ที่ ๑, ๒, ๖, ๗ และหมู่ที่ ๙

หมู่ที่ใช้น้ำประปาร่วมกับของเทศบาลตำบลโคกปีบ หมู่ที่ ๒, ๓, ๔, ๕, ๖, ๗ และหมู่ที่ ๘

๕.๔ โทรศัพท์

- โทรศัพท์สาธารณะ จำนวน ๔ แห่ง อยู่ในเขตพื้นที่หมู่ที่ ๑, ๗, ๙

๕.๕ ไปรษณีย์

- ที่ทำการไปรษณีย์ จำนวน ๑ แห่ง อยู่ในเขตพื้นที่หมู่ที่ ๔

๖. ระบบเศรษฐกิจ

ในพื้นที่ตำบลโคกปีบ เป็นชุมชนขนาดเล็ก ไม่ค่อยมีบทบาททางด้านเศรษฐกิจที่ชัดเจนและกว้างขวางมากนัก ประชาชนส่วนใหญ่มีอาชีพหลัก คือ การประกอบอาชีพเกษตรกรรม พื้นที่การเกษตรส่วนใหญ่เป็นพื้นที่นา ทำไร่มันสำปะหลัง และปลูกส้มโอ ในขณะเดียวกันครัวเรือนเกษตรกรรมจะมีการเลี้ยงสัตว์ควบคู่ไปกับการเพาะปลูกเป็นอาชีพเสริม ได้แก่ การเลี้ยงวัว ควาย สุกร และไก่ อาชีพนอกภาคเกษตร ส่วนมากจะเป็นการรับจ้างในกิจกรรมหลายประเภท เช่น การก่อสร้าง ทำงานในเขตอุตสาหกรรม

๖.๑ การเกษตร

พืชเศรษฐกิจที่สำคัญ ของตำบลโคกปีบ คือ

๑. ข้าว มีพื้นที่การเพาะปลูก	ประมาณ ๔,๕๐๐ ไร่
๒. ส้มโอ มีพื้นที่การเพาะปลูก	ประมาณ ๒๐๐ ไร่
๓. มันสำปะหลัง มีพื้นที่การเพาะปลูก	ประมาณ ๒๐๐ ไร่

๖.๒ การประมง

๑. บ่อปลา จำนวน ๑๒ ราย	จำนวนบ่อ ๑๗ บ่อ
๒. บ่อกุ้งก้ามกราม จำนวน ๒ ราย	จำนวนบ่อ ๙ บ่อ

๖.๓ การปศุสัตว์

๑. ฟาร์มไก่	จำนวน ๑๐ แห่ง
๒. ฟาร์มหมู	จำนวน ๑ แห่ง

๖.๔ การบริการ

๑. ไปรษณีย์	จำนวน ๑ แห่ง
๒. ร้านซ่อมจักรยานยนต์	จำนวน ๖ แห่ง
๓. ร้านตัดผม	จำนวน ๕ แห่ง
๔. บ้านเช่า	จำนวน ๙ แห่ง

๖.๕ การท่องเที่ยว

ตำบลโคกปีบ มีโบราณสถานสมัยทวารวดีที่เก่าแก่ที่สุด ประกอบไปด้วย สระแก้ว สระขวัญ สันคูเมือง และอาคารสถานรูปสี่เหลี่ยมต่างๆ ที่ก่อด้วยศิลาแลงทั้งสิ้น อยู่ในคูเมือง และนอกคูเมือง ส่วนใหญ่ก่อขึ้นเพื่อประกอบกิจกรรมทางศาสนา อยู่ในเขตพื้นที่ หมู่ที่ ๑, ๒ ตำบลโคกปีบ ห่างจากที่ว่าการอำเภอศรีมโหสถไปทางทิศตะวันออก ระยะทางประมาณ ๑ - ๒ กิโลเมตร

สระแก้ว เป็นโบราณสถานที่เป็นสระน้ำโบราณ สระน้ำขุดลงไปในพื้นที่ของศิลาแลงธรรมชาติ ตั้งอยู่ทางทิศตะวันตกเฉียงใต้ของคูเมืองศรีมโหสถ ตัวสระเป็นรูปสี่เหลี่ยมจัตุรัส มีทางลงทำเป็นขั้นบันได ผนังขอบสระทุกด้านมีการแกะสลักภาพนูนต่ำ เป็นรูปสัตว์ต่างๆ เช่น รูปช้าง สิงห์ หมู กิณรี งูพันเสา

สัตว์เหล่านี้เป็นสัตว์ชั้นสูง สันนิษฐานว่า เป็นสระน้ำศักดิ์สิทธิ์ที่ใช้ประกอบพิธีทางศาสนา อายุราวพุทธศตวรรษที่ ๖ - ๑๑

คูเมือง เป็นโบราณสถานขนาดใหญ่ รูปสี่เหลี่ยมผืนผ้ามุมมน ขนาด ๗๐๐ x ๑,๕๕๐ เมตร มีคูน้ำและคันดินล้อมรอบ คูน้ำส่วนใหญ่จะขุดตัดลงไปบนชั้นดินของศิลาแลงธรรมชาติ ตอนกลางคูเมืองมีคูน้ำที่ขุดเชื่อมคูเมืองด้านทิศเหนือและทิศใต้เข้าด้วยกัน ทำให้ดูเหมือนว่า ตัวเมืองถูกแบ่งออกเป็นสองส่วน ชาวบ้านเรียก คูน้ำแห่งนี้ว่า “คูลูกศร”

๖.๖ อุตสาหกรรม

-

๖.๗ การพาณิชย์และกลุ่มอาชีพ

๑. ร้านขายสินค้าเบ็ดเตล็ด	จำนวน	๓๗	แห่ง
๒. ร้านค้าขายอาหาร	จำนวน	๗	แห่ง
๓. ร้านขายเฟอร์นิเจอร์	จำนวน	๑	แห่ง
๔. ร้านหล่อพระ	จำนวน	๑	แห่ง
๕. ร้านขายเฟอร์นิเจอร์	จำนวน	๑	แห่ง
๖. ปั้มแก๊ส	จำนวน	๑	แห่ง
๗. ปั้มน้ำมัน (ปตท.)	จำนวน	๑	แห่ง

๖.๘ แรงงาน

-

๗. ศาสนา ประเพณี วัฒนธรรม

๗.๑ การนับถือศาสนา

องค์การบริหารส่วนตำบลโคกปี่ มีวัดจำนวน ๓ แห่ง ได้แก่ วัดสระมะเขือ วัดป่าทรงนิมิตร วัดศรีมหาโพธิ์ ประชาชนส่วนใหญ่นับถือศาสนาพุทธ และศาสนาคริสต์

๗.๒ ประเพณีและงานประจำปี

-

๗.๓ ภูมิปัญญาท้องถิ่น ภาษาถิ่น

- จักสานตะกร้าด้วยไม้ไผ่

๗.๔ สินค้าพื้นเมืองและของที่ระลึก

ส้มโอหวาน และตะกร้าจักสาน

๘. ทรัพยากรธรรมชาติ

๘.๑ น้ำ ตำบลโคกปี่ ประกอบด้วย ๙ หมู่บ้าน สภาพพื้นที่โดยรวมเป็นที่ลุ่ม พื้นที่ส่วนใหญ่เป็นพื้นที่ทำการเกษตร เช่น นาข้าว ไร่มันสำปะหลัง และสวนส้มโอ ทำให้ไม่มีพื้นที่ป่า และมีแหล่งน้ำธรรมชาติที่สำคัญอยู่สามสาย ได้แก่ คลองม่วงขาว คลองซ้อฟ้า และคลองลาดโพธิ์ ประชาชนส่วนใหญ่ใช้น้ำในคลองเพื่อทำการเกษตร

๘.๒ ป่าไม้ -

๘.๓ ภูเขา -

๘.๔ ทรัพยากรธรรมชาติที่สำคัญขององค์กรปกครองส่วนท้องถิ่น -

ส่วนที่ ๒
ยุทธศาสตร์องค์กรปกครอง
ส่วนท้องถิ่น

ส่วนที่ ๒ ยุทธศาสตร์การพัฒนาระดับภาคปกครองส่วนท้องถิ่น

๑. ความสัมพันธ์ระหว่างแผนพัฒนาระดับมหภาค

๑.๑ แผนยุทธศาสตร์ชาติ ๒๐ ปี

วิสัยทัศน์ “ประเทศไทยมีความมั่นคง มั่งคั่ง ยั่งยืน เป็นประเทศพัฒนาแล้ว ๓ ด้วยการพัฒนาตามหลักปรัชญาของเศรษฐกิจพอเพียง” หรือเป็นคติพจน์ประจำชาติว่า “มั่นคง มั่งคั่ง ยั่งยืน” ทั้งนี้วิสัยทัศน์ดังกล่าวจะต้องสนองตอบต่อประโยชน์แห่งชาติ อันได้แก่ การมีเอกราช อธิปไตย และบูรณภาพแห่งเขตอำนาจรัฐ การดำรงอยู่อย่างมั่นคง ยั่งยืนของสถาบันหลักของชาติ การดำรงอยู่อย่างมั่นคงของชาติ และประชาชนจากภัยคุกคามทุกรูปแบบ การอยู่ร่วมกันในชาติอย่างสันติสุขเป็นปึกแผ่น

ยุทธศาสตร์ชาติ ในการที่จะบรรลุวิสัยทัศน์และทำให้ประเทศไทยพัฒนาไปสู่อนาคตที่พึงประสงค์นั้น จำเป็นจะต้องมีการวางแผนและกำหนดยุทธศาสตร์การพัฒนาในระยะยาวและกำหนดแนวทางการพัฒนาของทุกภาคส่วนให้ขับเคลื่อนไปในทิศทางเดียวกัน ดังนั้น จึงจำเป็นต้องกำหนดยุทธศาสตร์ชาติในระยะยาว เพื่อถ่ายทอดแนวทางการพัฒนาการปฏิบัติในแต่ละช่วงเวลาอย่างต่อเนื่องและมีการบูรณาการ และสร้างความเข้าใจถึงอนาคตของประเทศไทยร่วมกัน และเกิดการรวมพลังของทุกภาคส่วนในสังคมทั้งประชาชน เอกชน ประชาสังคม ในการขับเคลื่อนพัฒนาเพื่อการสร้างและรักษาไว้ซึ่งผลประโยชน์แห่งชาติ และบรรลุวิสัยทัศน์ “ประเทศไทยมีความมั่นคง มั่งคั่ง ยั่งยืน เป็นประเทศพัฒนาแล้ว ด้วยการพัฒนาตามหลักปรัชญาของเศรษฐกิจพอเพียงหรือคติพจน์ประจำชาติ “มั่นคง มั่งคั่ง ยั่งยืน” เพื่อให้ประเทศมีขีดความสามารถในการแข่งขัน มีรายได้สูงอยู่ในกลุ่มประเทศพัฒนาแล้ว คนไทยมีความสุข อยู่ดี กินดี สังคมมีความมั่นคง เสมอภาคและเป็นธรรม ซึ่งยุทธศาสตร์ชาติที่จะใช้เป็นกรอบแนวทางการพัฒนาในระยะ ๒๐ ปีต่อจากนี้ไป จะประกอบด้วย ๖ ยุทธศาสตร์ ได้แก่ ๑) ยุทธศาสตร์ด้านความมั่นคง ๒) ยุทธศาสตร์ด้านการสร้างความสามารถในการแข่งขัน ๓) ยุทธศาสตร์การพัฒนาและเสริมสร้างศักยภาพคน ๔) ยุทธศาสตร์ด้านการสร้างโอกาสความเสมอภาคและเท่าเทียมกันทางสังคม ๕) ยุทธศาสตร์ด้านการสร้างการเติบโตบนคุณภาพชีวิตที่เป็นมิตรกับสิ่งแวดล้อม และ ๖) ยุทธศาสตร์ด้านการปรับสมดุลและพัฒนาระบบการบริหารจัดการภาครัฐ

๑.๒ แผนพัฒนาเศรษฐกิจและสังคมแห่งชาติ ฉบับที่ ๑๒

เป็นแผนยุทธศาสตร์ชั้นนำทิศทางการพัฒนาประเทศระยะ ๕ ปี ภายใต้การมีวิสัยทัศน์ร่วมของสังคมไทยในอีก ๒๐ ปีข้างหน้า ที่ได้พิจารณาทั้งจากวิกฤติที่เกิดขึ้นสถานการณ์การเปลี่ยนแปลงที่กำลังเป็นอยู่ และแนวโน้มกระแสโลกในอนาคตแล้วจึงได้กำหนดยุทธศาสตร์และแนวทางการพัฒนาที่จะนำไปสู่การพัฒนาที่สมดุล มีคุณภาพ และยั่งยืนโดยให้ความสำคัญกับเรื่องเร่งด่วน ๓ เรื่อง คือ

- การสร้างรากฐานทางเศรษฐกิจและสังคมให้เข้มแข็งเพื่อคุณภาพชีวิตที่ดีขึ้น
- การเพิ่มขีดความสามารถในการแข่งขันของประเทศเพื่อสร้างรายได้ให้ประเทศเพิ่มขึ้น
- การบรรเทาปัญหาความยากจนให้คนจะพึ่งตนเองได้

๑.๓ แผนพัฒนาภาค/แผนพัฒนากลุ่มจังหวัด/แผนพัฒนาจังหวัด

ภาคกลางตอนกลาง (ฉะเชิงเทรา นครนายก ปราจีนบุรี สมุทรปราการ สระแก้ว)

วิสัยทัศน์ "ศูนย์กลางการค้าการลงทุนแห่งอินโดจีน ฐานการผลิตอุตสาหกรรมก้าวหน้าระดับประเทศ แหล่งผลิตสินค้า เกษตรมาตรฐานสากล เส้นทาง ท่องเที่ยวธรรมชาติและวัฒนธรรม แหล่งทรัพยากรธรรมชาติและสิ่งแวดล้อมที่สมบูรณ์"

เป้าประสงค์

๑. เศรษฐกิจเจริญเติบโตอย่างมีเสถียรภาพ
๒. เพิ่มขีดความสามารถในการแข่งขันให้มีความ พร้อมเข้าสู่ประชาคมเศรษฐกิจอาเซียนและสากล

ประเด็นยุทธศาสตร์

๑. พัฒนาระบบโลจิสติกส์และความสัมพันธ์กับประเทศเพื่อนบ้านเพื่อเป็นศูนย์กลางการค้าการลงทุนภาคตะวันออกของอินโดจีนและรองรับประชาคมเศรษฐกิจอาเซียน
๒. พัฒนาคุณภาพแหล่งท่องเที่ยว สินค้าและบริการด้านการท่องเที่ยว ให้ได้มาตรฐานเพื่อสนับสนุนการท่องเที่ยวเชิงนิเวศและวัฒนธรรม
๓. พัฒนาปัจจัยการผลิต ระบบการตลาด และโครงสร้างพื้นฐานทางการเกษตรให้สอดคล้องกับสภาพพื้นที่ (Zoning) เพื่อให้สินค้าเกษตรได้มาตรฐานสากล เชื่อมโยงตลาดรองรับการค้าเสรี
๔. ส่งเสริมการพัฒนานวัตกรรมด้านการผลิตและยกระดับมาตรฐานฝีมือแรงงานสร้างบรรยากาศที่เอื้อต่อการลงทุนเพื่อรองรับการเติบโตทางอุตสาหกรรมที่เป็นมิตรกับสิ่งแวดล้อม
๕. อนุรักษ์ ฟื้นฟู พัฒนา และปกป้องทรัพยากรธรรมชาติและสิ่งแวดล้อมอย่างมีส่วนร่วมเพื่อประโยชน์ต่อการพัฒนาเศรษฐกิจและสังคมอย่างยั่งยืน

ตำแหน่งการพัฒนา (Positioning)

Gateway to the World* “ประตูสู่การค้าโลก”

๑. เป็นศูนย์กลางการค้าการลงทุน การคมนาคม และการค้าภาคตะวันออก ของไทยสู่อินโดจีน
๒. เป็นแหล่งท่องเที่ยวทางธรรมชาติ วัฒนธรรมและประวัติศาสตร์
๓. เป็นแหล่งผลิตสินค้าเกษตร มาตรฐานสากล

๑.๔ ยุทธศาสตร์การพัฒนาขององค์กรปกครองส่วนท้องถิ่นในเขตจังหวัด

วิสัยทัศน์ “ยกระดับคุณภาพชีวิต รักษาสิ่งแวดล้อม พร้อมพัฒนาทุนสังคม ส่งเสริมแหล่งเศรษฐกิจชุมชน พัฒนาคนสู่พลเมืองให้เข้มแข็ง”

ยุทธศาสตร์การพัฒนา

ยุทธศาสตร์ที่ ๑ ส่งเสริมและสนับสนุนกิจกรรมด้านคุณภาพสิ่งแวดล้อม

กลยุทธ์/แนวทางการพัฒนา

๑. ส่งเสริมการมีส่วนร่วมและกระตุ้นจิตสำนึกใส่ใจสิ่งแวดล้อม
๒. สนับสนุนเครือข่ายและส่งเสริมกิจกรรมเฝ้าระวังแก้ไขปัญหาสิ่งแวดล้อม
๓. ส่งเสริมการลดใช้สารเคมีและส่งเสริมการใช้ปุ๋ยชีวภาพในภาคการเกษตร
๔. ส่งเสริมการบริหารจัดการขยะครัวเรือน และรณรงค์การเลือกใช้ผลิตภัณฑ์เป็นมิตรต่อสิ่งแวดล้อม
๕. รณรงค์เฝ้าระวังปัญหาสิ่งแวดล้อมและสร้างความตระหนักการบังคับใช้กฎหมายสิ่งแวดล้อมของท้องถิ่น
๖. ประสานและพัฒนาการจัดทำระบบชลประทานขนาดเล็กเพื่อแก้ไขปัญหาสิ่งแวดล้อม
๗. ส่งเสริมอุตสาหกรรมสีเขียว และกิจกรรมร่วระหว่างโรงงานอุตสาหกรรมกับชุมชน

- ยุทธศาสตร์ที่ ๒** พัฒนาคุณภาพชีวิต ทนทางสังคม และชุมชนให้เข้มแข็ง
๑. พัฒนาโครงข่ายโครงสร้างพื้นฐาน ระบบสาธารณสุขปโภค สาธารณูปการ
 ๒. พัฒนาคุณภาพชีวิต และส่งเสริมการเข้าถึงบริการสาธารณสุข
 ๓. รณรงค์ ป้องกัน แก้ไขปัญหายาเสพติด และความปลอดภัยในชีวิตและทรัพย์สิน
 ๔. พัฒนาเครือข่ายแลกเปลี่ยนเรียนรู้วิถีวัฒนธรรม ประเพณี และส่งเสริมสังคมแห่งการเรียนรู้
 ๕. ส่งเสริมความเข้มแข็งของสถาบันครอบครัว
- ยุทธศาสตร์ที่ ๓** ส่งเสริมเศรษฐกิจและการท่องเที่ยวชุมชน
๑. ส่งเสริมกิจกรรม และการประชาสัมพันธ์แหล่งท่องเที่ยว
 ๒. ส่งเสริมการกระตุ้นเศรษฐกิจและพัฒนากลไกการตลาดสำหรับสินค้าทางการเกษตร และผลิตภัณฑ์ชุมชน
 ๓. ส่งเสริมความเข้มแข็งกลุ่มอาชีพตามหลักปรัชญาของเศรษฐกิจพอเพียง
- ยุทธศาสตร์ที่ ๔** พัฒนาคอนให้เป็นพลเมืองที่ดีของสังคม
๑. ส่งเสริมภาคพลเมืองและประชาสังคม ให้มีส่วนร่วมในการติดตามประเมินผลและการแลกเปลี่ยนเรียนรู้ของชุมชน ทุกระดับ

๒. ยุทธศาสตร์ขององค์กรปกครองส่วนท้องถิ่น

๒.๑ วิสัยทัศน์องค์การบริหารส่วนตำบลโคกปีบ

จากการวิเคราะห์ปัญหาและความต้องการของประชาชนจากแบบสอบถาม นโยบายของผู้บริหารส่วนท้องถิ่น และกรอบนโยบาย ทิศทาง แนวทางการพัฒนาขององค์กรปกครองส่วนท้องถิ่นในเขตจังหวัดซึ่งกำหนดโดยคณะกรรมการประสานแผนพัฒนาท้องถิ่น ทำให้สามารถกำหนดยุทธศาสตร์ และวิสัยทัศน์ของตำบล ดังนี้ “โคกปีบท้องถิ่นน่าอยู่ บูรณาการการพัฒนา ธรรมาภิบาลเข้มแข็ง” ฉะนั้นกรอบแนวทางการดำเนินงานเพื่อสร้างตำบลให้น่าอยู่แบ่งเป็น ๕ ด้าน ดังนี้

๒.๒ ยุทธศาสตร์การพัฒนาองค์การบริหารส่วนตำบลโคกปีบ แบ่งออกเป็น ๕ ยุทธศาสตร์ ดังนี้

- ยุทธศาสตร์ที่ ๑ การพัฒนาด้านโครงสร้างพื้นฐานและผังเมือง
- ยุทธศาสตร์ที่ ๒ การพัฒนาเศรษฐกิจและเงินทุน
- ยุทธศาสตร์ที่ ๓ การพัฒนาคุณภาพชีวิต
- ยุทธศาสตร์ที่ ๔ การพัฒนาการบริหารจัดการศักยภาพองค์กร
- ยุทธศาสตร์ที่ ๕ การพัฒนาการจัดการทรัพยากรธรรมชาติและสิ่งแวดล้อม

๒.๓ เป้าประสงค์

๑. โครงสร้างพื้นฐานสาธารณสุขปโภค สาธารณูปการได้มาตรฐานทั่วถึง
๒. จัดหาและพัฒนาแหล่งน้ำเพื่อการเกษตร
๓. ส่งเสริมและพัฒนาอาชีพของประชาชนเพื่อเพิ่มรายได้
๔. ปรับปรุงเส้นทางคมนาคมสู่แหล่งท่องเที่ยว
๕. การพัฒนาบุคลากรการบริหารและประชาสัมพันธ์แหล่งท่องเที่ยว
๖. พัฒนาระบบความปลอดภัยในชีวิตและทรัพย์สิน
๗. พัฒนาคุณภาพการศึกษาและกระบวนการเรียนรู้ของประชาชน
๘. ส่งเสริมการประชาคมและการมีส่วนร่วมของประชาชน

๙. ส่งเสริมสนับสนุนกิจกรรมโครงการตามแนวทางพระราชดำริ
๑๐. ส่งเสริมทะนุบำรุงศาสนา ศิลปวัฒนธรรม จารีตประเพณี ภูมิปัญญาท้องถิ่นและรัฐพิธี
๑๑. การพัฒนาการจัดเก็บรายได้
๑๒. การอนุรักษ์ฟื้นฟูธรรมชาติและสิ่งแวดล้อมให้มีสิ่งแวดล้อมที่ดีต่อการดำรงชีวิต
๑๓. การรักษาความสะอาดของถนน ทางน้ำ ทางเดิน และที่สาธารณะ

๒.๔ ตัวชี้วัด

๑. การพัฒนาการคมนาคมขนส่งที่ได้มาตรฐาน
๒. ก่อสร้าง ปรับปรุงเส้นทางคมนาคมอย่างทั่วถึง ๙ หมู่บ้าน
๓. ประชาชนได้รับความสะดวกรวดเร็วในการคมนาคม
๔. พื้นที่ได้รับการพัฒนาปรับปรุงสาธารณูปโภค สาธารณูปการอย่างทั่วถึง
๕. ครวี่เรือนที่มีน้ำอุปโภค บริโภคที่ได้มาตรฐาน
๖. ประชาชนมีน้ำใช้สำหรับอุปโภค บริโภค และการเกษตรอย่างพอเพียง
๗. ประชาชนได้รับการบริการสาธารณสุขอย่างทั่วถึง ๙ หมู่บ้าน
๘. แหล่งท่องเที่ยวได้รับการพัฒนา
๙. ประชาชนในตำบลโคกปีบมีรายได้เพิ่มขึ้น
๑๐. ประชาชนมีความปลอดภัยในชีวิตและทรัพย์สิน
๑๑. ศูนย์พัฒนาเด็กเล็กได้รับประโยชน์จากการศึกษา
๑๒. ศูนย์พัฒนาเด็กเล็กได้รับการสนับสนุนอาหารกลางวัน อาหารเสริมนม รวมทั้งพัฒนาอาคารสถานที่และระบบบริหารจัดการ
๑๓. ประชาชนได้มีส่วนร่วมในการประชาคม
๑๔. ประชาชนได้ใช้สิทธิในการเลือกตั้งตามระบบการปกครองแบบประชาธิปไตยเพิ่มขึ้น
๑๕. ประชาชนได้รับสวัสดิการสังคม สงเคราะห์ ผู้พิการ ผู้ป่วยเอดส์ ผู้สูงอายุทั้ง ๙ หมู่บ้าน
๑๖. ประชาชนได้รับการส่งเสริมขนบธรรมเนียม จารีตประเพณี ทำนุบำรุงศาสนา ศิลปวัฒนธรรมอันดีงามของท้องถิ่น
๑๗. ประชาชนมีความพึงพอใจในการจัดเก็บรายได้ และการบริหารงานขององค์กรปกครองส่วนท้องถิ่น
๑๘. องค์กรปกครองส่วนท้องถิ่นปลอดจากเรื่องร้องเรียนในการบริหารงานที่ขาดธรรมาภิบาล
๑๙. สิ่งแวดล้อมและทรัพยากรธรรมชาติได้รับการพัฒนา ฟื้นฟู และอนุรักษ์
๒๐. สภาพแวดล้อมของตำบลโคกปีบ ปลอดภัย สบายงาม น่าอยู่

๒.๕ ค่าเป้าหมาย

๑. ประชาชนได้ใช้เส้นทางคมนาคมที่มีมาตรฐาน ปลอดภัย
๒. มีแหล่งน้ำพอเพียงต่อการอุปโภคบริโภคและทำการเกษตร
๓. ประชาชนมีคุณภาพชีวิตที่ดีขึ้น
๔. การศึกษาที่มีคุณภาพและมาตรฐาน และเกิดการเรียนรู้อย่างต่อเนื่อง
๕. ประชาชนเข้าถึงบริการสาธารณสุข มีสุขภาพแข็งแรง
๖. องค์กรปกครองส่วนท้องถิ่นบริหารงานด้วยหลักธรรมาภิบาล
๗. ประชาชนมีความปลอดภัยในชีวิตและทรัพย์สิน

๘. ประชาชนได้ร่วมกิจกรรมส่งเสริมประเพณี วัฒนธรรม การท่องเที่ยว กีฬาและนันทนาการของท้องถิ่น

๙. สิ่งแวดล้อมและทรัพยากรธรรมชาติได้รับการฟื้นฟูและอนุรักษ์

๒.๖ กลยุทธ์

ยุทธศาสตร์ที่ ๑ การพัฒนาด้านโครงสร้างพื้นฐานและผังเมือง

แนวทางที่ ๑ จัดระบบคมนาคม พัฒนาเส้นทางคมนาคมให้ได้มาตรฐานครอบคลุมทั่วถึง

แนวทางที่ ๒ พัฒนาแหล่งน้ำเพื่อการอุปโภค บริโภค พัฒนาปรับปรุงระบบสาธารณสุขอุปโภค

แนวทางที่ ๓ พัฒนาระบบผังเมืองขององค์กรปกครองส่วนท้องถิ่น

ยุทธศาสตร์ที่ ๒ การพัฒนาเศรษฐกิจและเงินทุน

แนวทางที่ ๑ จัดหาและพัฒนาแหล่งน้ำเพื่อการเกษตร

แนวทางที่ ๒ ส่งเสริมและพัฒนาอาชีพของประชาชนเพื่อเพิ่มรายได้

แนวทางที่ ๓ ปรับปรุงเส้นทางคมนาคมสู่แหล่งท่องเที่ยว

แนวทางที่ ๔ พัฒนาและปรับปรุงสถานที่ท่องเที่ยว

แนวทางที่ ๕ พัฒนาบุคลากร การบริการ และการประชาสัมพันธ์แหล่งท่องเที่ยว

ยุทธศาสตร์ที่ ๓ การพัฒนาคุณภาพชีวิต

แนวทางที่ ๑ พัฒนาระบบความปลอดภัยในชีวิตและทรัพย์สิน

แนวทางที่ ๒ พัฒนาการศึกษาและกระบวนการเรียนรู้ของประชาชน

แนวทางที่ ๓ ส่งเสริมการประชาคม และมีส่วนร่วมของประชาชน

แนวทางที่ ๔ ส่งเสริม สนับสนุน กิจกรรมโครงการตามแนวพระราชดำริ

แนวทางที่ ๕ ส่งเสริมทะนุบำรุงศาสนา ศิลปวัฒนธรรม จารีตประเพณี ภูมิปัญญาท้องถิ่นและรัฐพิธี

แนวทางที่ ๖ ส่งเสริมสนับสนุนการสังเคราะห์และพัฒนาคุณภาพชีวิตแก่เด็ก สตรี คนชรา และผู้ด้อยโอกาส

แนวทางที่ ๗ ส่งเสริมสนับสนุนการสาธารณสุข สุขภาพอนามัย และโรคติดต่อ

แนวทางที่ ๘ สนับสนุนการป้องกันและแก้ไขปัญหายาเสพติด

แนวทางที่ ๙ ส่งเสริมและสนับสนุนการแพทย์พื้นบ้านและสมุนไพรและการแพทย์ฉุกเฉิน

ยุทธศาสตร์ที่ ๔ การพัฒนาการบริหารจัดการศักยภาพองค์กร

แนวทางที่ ๑ จัดหาเครื่องมือเครื่องใช้ที่จำเป็นสำหรับการปฏิบัติงานในการจัดบริการสาธารณะ

แนวทางที่ ๒ พัฒนาองค์กรให้มีความเหมาะสมตามหลักการบริหารกิจการบ้านเมืองที่ดี

แนวทางที่ ๓ สนับสนุน ส่งเสริมการป้องกันและบรรเทาสาธารณภัยให้มีประสิทธิภาพ

แนวทางที่ ๔ พัฒนาส่งเสริมบุคลากรให้มีความรู้ ความสามารถ

แนวทางที่ ๕ พัฒนาการจัดเก็บรายได้

ยุทธศาสตร์ที่ ๕ การพัฒนาการจัดการทรัพยากรธรรมชาติและสิ่งแวดล้อม

แนวทางที่ ๑ จัดการและหลีกเลี่ยงผลกระทบจากภัยธรรมชาติ

แนวทางที่ ๒ อนุรักษ์ฟื้นฟูธรรมชาติและสิ่งแวดล้อมให้มีสิ่งแวดล้อมที่ดีต่อการดำรงชีวิต

แนวทางที่ ๓ ส่งเสริมพัฒนาการจัดการน้ำเสีย การจัดการขยะมูลฝอยและสิ่งปฏิกูล
 แนวทางที่ ๔ รักษาความสะอาดของถนน ทางน้ำ ทางเดินและที่สาธารณะ

๒.๗ จุดยืนทางยุทธศาสตร์

๑. ยุทธศาสตร์การพัฒนาด้านโครงสร้างพื้นฐาน

- พัฒนาชุมชนให้น้ำอยู่มีความเข้มแข็ง โดยได้รับบริการสาธารณะด้านโครงสร้างพื้นฐานตามมาตรฐานและทั่วถึง

๒. ยุทธศาสตร์การพัฒนาเศรษฐกิจและเงินทุน

- ส่งเสริม พัฒนาศักยภาพคนและความเข้มแข็งของชุมชนในการพึ่งตนเอง และดำรงชีวิตอย่างมีความสุข

๓. ยุทธศาสตร์การพัฒนาคุณภาพชีวิต

- ส่งเสริมการมีสุขภาพที่ดีของประชาชน
- ส่งเสริมและพัฒนาคุณภาพการศึกษา ภาระบวกรเรียนรู้
- ส่งเสริมศิลปวัฒนธรรมท้องถิ่นที่ดีงาม

๔. ยุทธศาสตร์การพัฒนาระบบบริหารจัดการศักยภาพองค์กร

- พัฒนาการบริหารจัดการองค์กรโดยยึดหลักธรรมาภิบาล

๕. ยุทธศาสตร์การพัฒนาระบบการจัดการทรัพยากรธรรมชาติและสิ่งแวดล้อม

- รักษาสภาวะแวดล้อมและสมดุลทางธรรมชาติด้วยพลังทางสังคม
- พัฒนาและส่งเสริมการเตรียมความพร้อมต่อการเปลี่ยนแปลงสภาพแวดล้อม

และภัยพิบัติ

๒.๘ ความเชื่อมโยงของยุทธศาสตร์ในภาพรวม

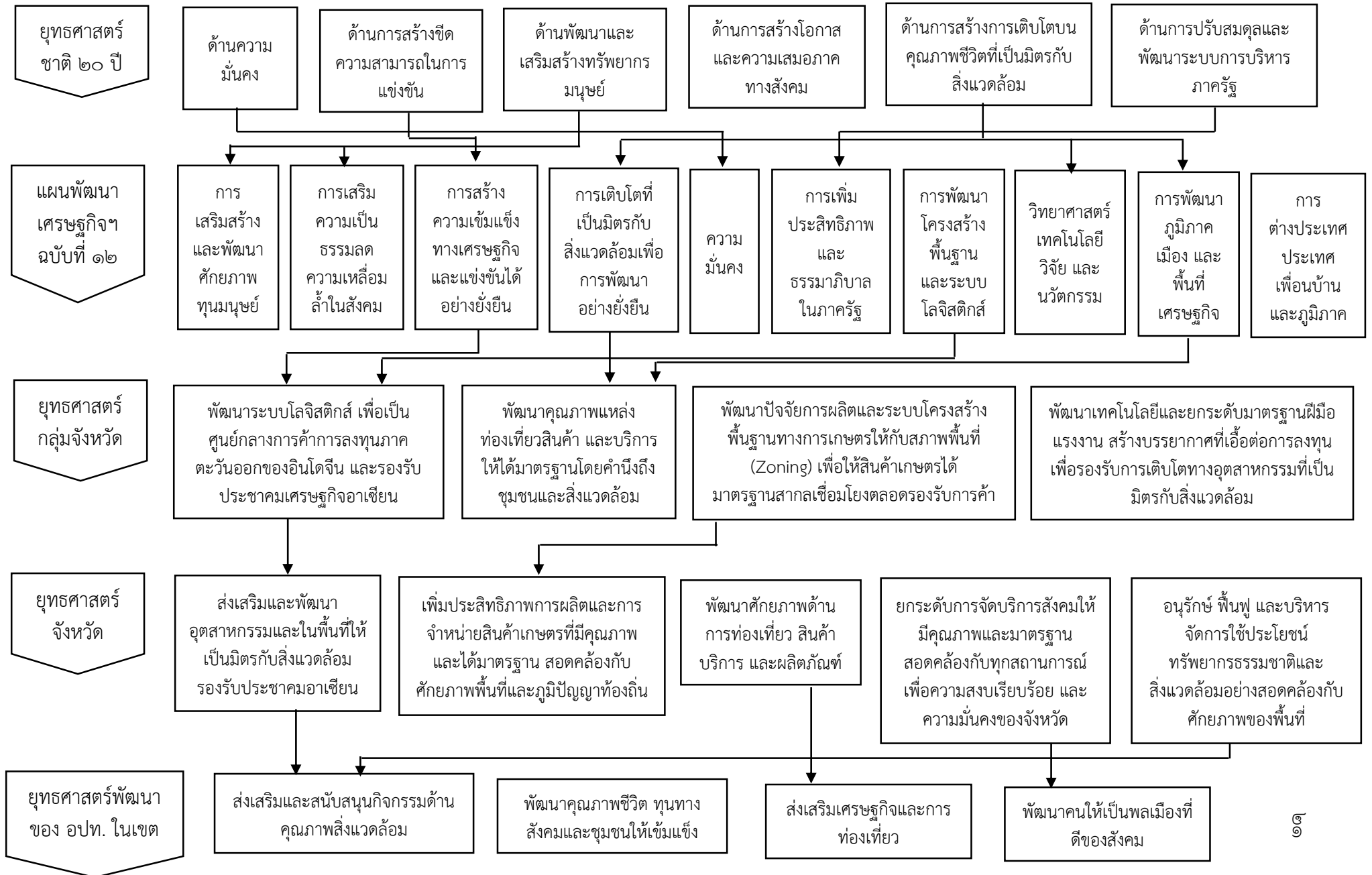

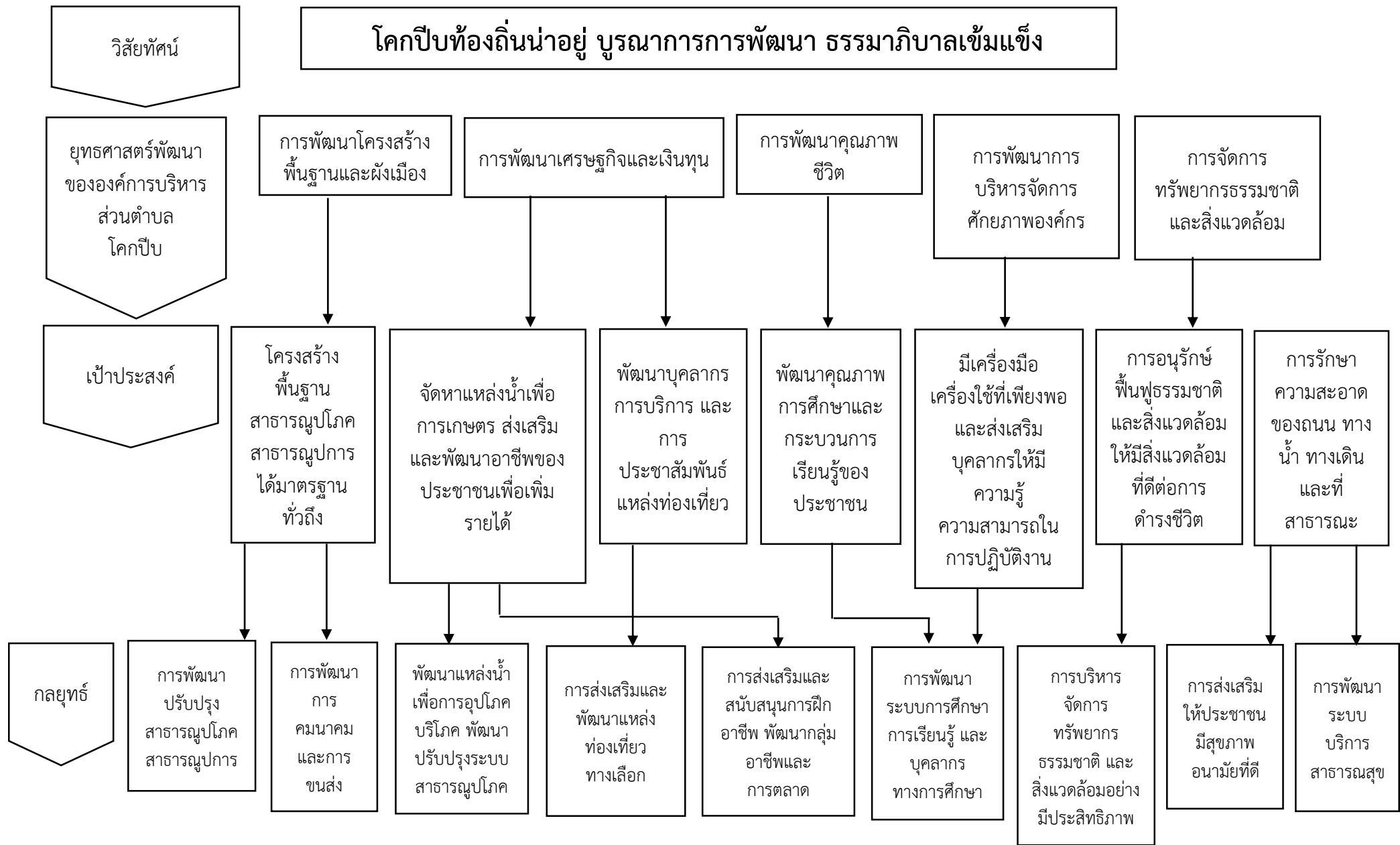

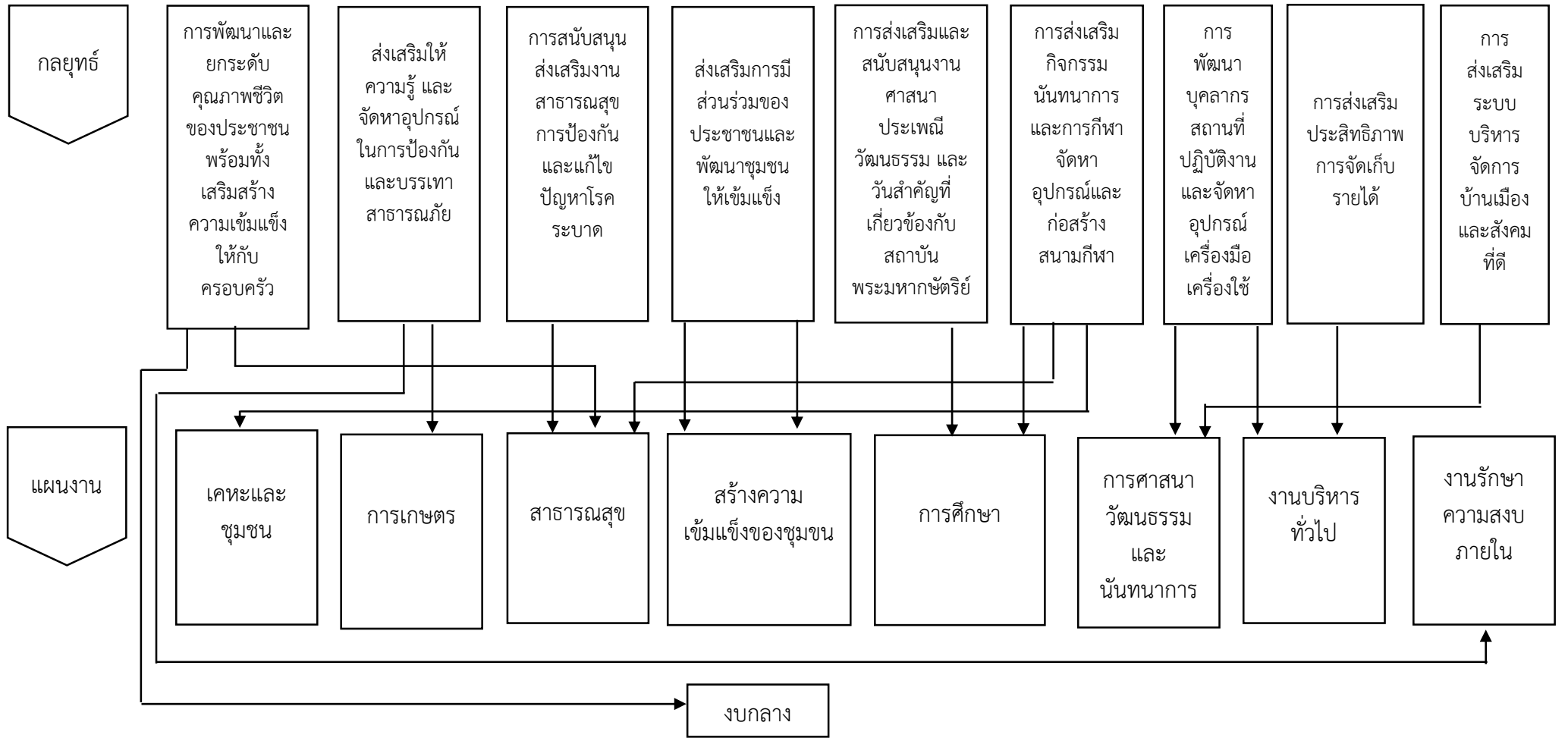

๓. การวิเคราะห์เพื่อพัฒนาท้องถิ่น

๓.๑ การวิเคราะห์กรอบการจัดทำยุทธศาสตร์ขององค์กรปกครองส่วนท้องถิ่น

ในการจัดทำแผนพัฒนาท้องถิ่นสี่ปีขององค์การบริหารส่วนตำบลได้ใช้การวิเคราะห์ SWOT Analysis/Demand (Demand Analysis)/Global Demand และTrend ปัจจัยและสถานการณ์ การเปลี่ยนแปลงที่มีผลต่อการพัฒนา อย่างน้อยต้องประกอบด้วย การวิเคราะห์ศักยภาพด้านเศรษฐกิจ ด้านสังคม ด้านการศึกษา ด้านผังเมือง ด้านทรัพยากรธรรมชาติและสิ่งแวดล้อม ซึ่งมีรายละเอียดดังนี้

จุดแข็ง (S : Strength-s)

- มีหลายหมู่บ้านที่มีกองทุนหมู่บ้าน
- มีสถานที่ท่องเที่ยวทางโบราณสถานและโบราณวัตถุ
- มีพื้นที่เหมาะแก่การทำการเกษตร
- สภาพที่ดินมีความเหมาะสมต่อการปลูกพืชสามารถทำเกษตรกรรม ได้หลากหลาย
- มีการบริการด้านสาธารณสุขทั่วถึง
- มีสถานศึกษาถึงมัธยมศึกษา
- อยู่ใกล้ส่วนราชการ
- ใกล้แหล่งนิคมอุตสาหกรรม
- เมืองค์การบริหารส่วนตำบลที่พร้อมจะให้บริการสาธารณะและแก้ไขปัญหาความเดือดร้อนของประชาชน
- มีงบประมาณที่สามารถดำเนินการได้ด้วยตนเองในระดับหนึ่ง
- มีไฟฟ้าครบทุกหมู่บ้าน
- การมีส่วนร่วมของประชาคมหมู่บ้าน ตำบล และอำเภอ
- มีถนนเชื่อมระหว่างหมู่บ้าน
- การกระจายอำนาจให้แก่ท้องถิ่นตาม พรบ.กำหนดแผนและขั้นตอนการกระจายอำนาจ พ.ศ.๒๕๔๒
- องค์กรปกครองส่วนท้องถิ่นสนับสนุนงบประมาณในการขุดลอกคลอง และบูรณะแหล่งน้ำธรรมชาติ

จุดอ่อน (W : Weakness)

- ขาดการวางผังเมืองในการวางแผนกำหนดพื้นที่จัดทำโครงสร้างพื้นฐาน
- ถนนส่วนใหญ่เป็นถนนลูกรัง แคม และเป็นหลุมเป็นบ่อจำนวนมาก ทำให้ไม่สะดวกในการเดินทาง และขนส่งสินค้าทางการเกษตร
- ขาดความรู้ความสามารถเกี่ยวกับด้านเกษตรกรรมแผนใหม่
- สภาพพื้นที่ทางภูมิศาสตร์เป็นที่ราบลุ่มมักประสบปัญหาอุทกภัยถนนเสียหายบ่อย
- ขาดความรู้ความสามารถเกี่ยวกับด้านเกษตรกรรมแผนใหม่
- เมื่อถึงฤดูฝนปริมาณน้ำมากจนท่วมล้นริมตลิ่ง
- ไม่มีระบบการบำบัดน้ำเสียก่อนปล่อยทิ้งลงแหล่งน้ำธรรมชาติของโรงงานอุตสาหกรรมในเขตตำบลบ่อทอง
- คู คลองต่างๆ ตื้นเขิน และมีผักตบชวาเต็มแหล่งน้ำ
- ขาดแหล่งกักเก็บน้ำ พอหมดช่วงฤดูฝนน้ำในแม่น้ำ คู คลองแห้ง น้ำมีไม่เพียงพอต่อการทำการเกษตร

โอกาส (O : Opportunity)

- มีหน่วยงานภายนอกเข้ามาช่วยสนับสนุนงบประมาณในการขุดลอกคลอง ขุดลอกสระ
- มีเส้นทางคมนาคมที่เชื่อมโยงระหว่างจังหวัด จำนวน ๒ สาย สามารถรองรับการขยายตัวทางด้านเศรษฐกิจ

อุปสรรค (T : Threat)

- ประชาชนขาดความรู้ ความเข้าใจ บทบาทหน้าที่ของตนเองกับงานของท้องถิ่น
- การดำเนินงานตามนโยบายต่างๆ ของรัฐบาลมีจำนวนเพิ่มมากขึ้น ความรับผิดชอบเพิ่มมากขึ้น ประกอบกับปัญหาในพื้นที่และความต้องการประชาชนมีมาก แต่ไม่สามารถปฏิบัติได้ครบถ้วน เนื่องจากจำกัดด้วยอำนาจหน้าที่ จำนวนบุคลากร และจำนวนงบประมาณที่มีจำกัด

๓.๒ การประเมินสถานการณ์สภาพแวดล้อมภายนอกที่เกี่ยวข้อง

๑) ด้านสังคมและวัฒนธรรม เป็นสังคมเกษตรกรรม มีอุปสรรคมากกว่าโอกาส คือ ประชากรส่วนใหญ่มีระดับการศึกษาค่อนข้างต่ำ มีอัตราการเคลื่อนย้าย ประชากรวัยแรงงานสูง เข้าสู่เมืองใหญ่และต่างประเทศ

๒) ด้านเทคโนโลยี มีสื่อและเทคโนโลยีคอมพิวเตอร์ที่ทันสมัย ราคาประหยัด มีความก้าวหน้าทางเทคโนโลยีการสื่อสาร พัฒนาไปอย่างรวดเร็วและทันสมัย มีบุคลากรที่มี ความรู้ความสามารถที่หลากหลายเป็นโอกาสมากกว่าอุปสรรค คือ กระแสความก้าวหน้าทางเทคโนโลยีที่ นำมาประยุกต์ใช้ในการจัดกิจกรรมการขององค์การบริหารส่วนตำบลโคกปีบ การใช้สื่อ ICT และนวัตกรรมในการบริหารองค์กร และการจัดกิจกรรม โครงการต่างๆ เป็นไปอย่างมีประสิทธิภาพ รวดเร็ว และทันสมัย

๓) ด้านเศรษฐกิจ เป็นสังคมเกษตรกรรม รายได้ของประชากรค่อนข้างต่ำ รายได้ส่วนใหญ่มาจากการปลูกพืชผลทางการเกษตร และรับราชการ ซึ่งในพื้นที่ไม่มีโรงงานอุตสาหกรรม เนื่องจากเป็นเขตโบราณสถาน

๔) ด้านการเมืองและกฎหมาย การเมืองระดับประเทศไม่มีความแน่นอน ทำให้การเมืองระดับท้องถิ่นไม่มีความแน่ชัดด้านนโยบาย รวมถึงความต่อเนื่องเชิงนโยบายของรัฐบาล ทำให้การสนับสนุนโครงการบางโครงการลดลง หายไป

ส่วนที่ ๓
การนำแผนพัฒนาท้องถิ่นไปสู่
การปฏิบัติ

ส่วนที่ ๓ การนำแผนพัฒนาท้องถิ่นไปสู่การปฏิบัติ

๑. ยุทธศาสตร์การพัฒนาและแผนงาน

ที่	ยุทธศาสตร์	ด้าน	แผนงาน	หน่วยงาน รับผิดชอบหลัก	หน่วยงาน สนับสนุน
๑.	ยุทธศาสตร์การพัฒนา ด้านโครงสร้างพื้นฐาน และผังเมือง	- บริการชุมชนและ สังคม	- เคหะและชุมชน	- กองช่าง	- อบต.โคกปี่
๒.	ยุทธศาสตร์การพัฒนา เศรษฐกิจและเงินทุน	- การเศรษฐกิจ - บริการชุมชนและ สังคม	- การเกษตร - สร้างความเข้มแข็ง ของชุมชน - เคหะและชุมชน	- กองช่าง - สำนักงานปลัด - กองช่าง	
๓.	ยุทธศาสตร์การพัฒนา คุณภาพชีวิต	- บริหารทั่วไป - บริการชุมชนและ สังคม	- บริหารงานทั่วไป - เคหะและชุมชน - การศึกษา - การศาสนา วัฒนธรรม และ นันทนาการ - สาธารณสุข	- สำนักงานปลัด - กองการศึกษา - กองการศึกษา - สำนักงานปลัด - สำนักงานปลัด	
๔.	ยุทธศาสตร์การพัฒนา ด้านการบริหารจัดการ การพัฒนาศักยภาพ องค์กร	- บริหารทั่วไป - บริการชุมชนและ สังคม	- บริหารงานทั่วไป - รักษาความสงบ ภายใน - เคหะและชุมชน - สร้างความเข้มแข็ง ของชุมชน	- สำนักงานปลัด - กองช่าง - กองคลัง - สำนักงานปลัด - กองช่าง - สำนักงานปลัด	
๕.	ยุทธศาสตร์การ พัฒนาการจัดการ ทรัพยากรธรรมชาติและ สิ่งแวดล้อม	- บริการชุมชนและ สังคม	- การศาสนา วัฒนธรรม และ นันทนาการ - เคหะและชุมชน	- สำนักงานปลัด - สำนักงานปลัด	
รวม	๕ ยุทธศาสตร์	๔ ด้าน	๙ แผนงาน	๔ หน่วยงาน	๑ หน่วยงาน

๒. บัญชีโครงการพัฒนาท้องถิ่น

แบบ ผ.๐๑

บัญชีสรุปโครงการพัฒนา
แผนพัฒนาท้องถิ่น (พ.ศ. ๒๕๖๑ - ๒๕๖๕)
องค์การบริหารส่วนตำบลโคกปีบ อำเภอศรีมโหสถ จังหวัดปราจีนบุรี

ยุทธศาสตร์	ปี ๒๕๖๑		ปี ๒๕๖๒		ปี ๒๕๖๓		ปี ๒๕๖๔		ปี ๒๕๖๕		รวม ๕ ปี	
	จำนวนโครงการ	งบประมาณ (บาท)	จำนวนโครงการ	งบประมาณ (บาท)	จำนวนโครงการ	งบประมาณ (บาท)	จำนวนโครงการ	งบประมาณ (บาท)	จำนวนโครงการ	งบประมาณ (บาท)	จำนวนโครงการ	งบประมาณ (บาท)
๑. ยุทธศาสตร์การพัฒนาโครงสร้างพื้นฐานและผังเมือง												
๑.๑ แผนงานเคหะและชุมชน	๒๕	๑๒,๗๒๒,๓๙๗	๒๘	๑๐,๑๙๔,๘๐๐	๒๑	๖,๓๐๘,๐๐๐	๑๒	๒,๓๑๖,๐๐๐	๒๑	๖,๒๘๔,๐๐๐	๑๐๗	๓๗,๘๒๕,๑๙๗
รวม	๒๕	๑๒,๗๒๒,๓๙๗	๒๘	๑๐,๑๙๔,๘๐๐	๒๑	๖,๓๐๘,๐๐๐	๑๒	๒,๓๑๖,๐๐๐	๒๑	๖,๒๘๔,๐๐๐	๑๐๗	๓๗,๘๒๕,๑๙๗
๒. ยุทธศาสตร์การพัฒนาเศรษฐกิจและเงินทุน												
๒.๑ แผนงานการเกษตร	๑	๓๐๐,๐๐๐	-	-	-	-	๔	๑,๑๙๐,๐๐๐	๑	๙๐,๐๐๐	๖	๑,๕๘๐,๐๐๐
๒.๒ แผนงานสร้างความเข้มแข็งของชุมชน	๒	๑๐๐,๐๐๐	๒	๑๐๐,๐๐๐	๓	๑๕๐,๐๐๐	๒	๑๒๐,๐๐๐	๒	๑๒๐,๐๐๐	๑๑	๕๙๐,๐๐๐
๒.๓ แผนงานการเคหะและชุมชน	-	-	-	-	-	-	-	-	๑	๓๐๐,๐๐๐	๑	๓๐๐,๐๐๐
รวม	๓	๔๐๐,๐๐๐	๒	๑๐๐,๐๐๐	๓	๑๕๐,๐๐๐	๖	๑,๓๑๐,๐๐๐	๔	๕๑๐,๐๐๐	๑๘	๒,๔๗๐,๐๐๐
๓. ยุทธศาสตร์การพัฒนาคุณภาพชีวิต												
๓.๑ แผนงานบริหารงานทั่วไป	๓	๑๔๐,๐๐๐	๔	๗๑๐,๐๐๐	๔	๖๑๐,๐๐๐	๔	๖๑๐,๐๐๐	๔	๖๑๐,๐๐๐	๑๙	๒,๖๘๐,๐๐๐
๓.๒ แผนงานเคหะชุมชน	๒	๒,๕๔๗,๐๐๐	๑	๒,๐๐๐,๐๐๐	๐	-	๑	๒,๕๐๐,๐๐๐	๑	๒,๐๐๐,๐๐๐	๕	๙,๐๘๗,๐๐๐
๓.๓ แผนงานการศึกษา	๕	๔๙๒,๔๐๐	๕	๕๕๘,๕๗๒	๖	๕๗๒,๐๐๐	๖	๕๗๔,๕๐๐	๖	๕๗๙,๐๐๐	๒๘	๒,๗๗๖,๔๗๒
๓.๔ แผนงานการศาสนา วัฒนธรรมและนันทนาการ	๓	๒๕๐,๐๐๐	๓	๒๒๐,๐๐๐	๒	๒๐๐,๐๐๐	๒	๒๐๐,๐๐๐	๒	๒๐๐,๐๐๐	๑๒	๑,๐๗๐,๐๐๐
๓.๕ แผนงานสาธารณสุข	๗	๓๖๐,๐๐๐	๗	๓๘๐,๐๐๐	๗	๔๑๐,๐๐๐	๘	๔๒๐,๐๐๐	๘	๔๒๐,๐๐๐	๓๗	๑,๙๙๐,๐๐๐
๓.๖ แผนงานงบกลาง	๔	๕,๖๖๐,๘๕๖	๔	๕,๕๘๙,๒๐๐	๔	๕,๕๘๙,๒๐๐	๔	๕,๕๘๙,๒๐๐	๔	๕,๕๘๙,๒๐๐	๒๐	๒๘,๐๑๗,๖๕๖
รวม	๒๔	๙,๔๕๐,๒๕๖	๒๔	๙,๔๕๗,๗๗๒	๒๓	๗,๓๘๑,๒๐๐	๒๕	๙,๘๙๓,๗๐๐	๒๕	๙,๓๙๘,๒๐๐	๑๒๑	๔๕,๕๕๑,๑๒๘

บัญชีสรุปโครงการพัฒนา
แผนพัฒนาท้องถิ่น (พ.ศ. ๒๕๖๑ - ๒๕๖๕)
องค์การบริหารส่วนตำบลโคกปีบ อำเภอศรีมโหสถ จังหวัดปราจีนบุรี

ยุทธศาสตร์	ปี ๒๕๖๑		ปี ๒๕๖๒		ปี ๒๕๖๓		ปี ๒๕๖๔		ปี ๒๕๖๕		รวม ๕ ปี	
	จำนวนโครงการ	งบประมาณ (บาท)	จำนวนโครงการ	งบประมาณ (บาท)	จำนวนโครงการ	งบประมาณ (บาท)	จำนวนโครงการ	งบประมาณ (บาท)	จำนวนโครงการ	งบประมาณ (บาท)	จำนวนโครงการ	งบประมาณ (บาท)
๔. ยุทธศาสตร์การพัฒนาด้านการบริหารจัดการการพัฒนาศักยภาพองค์กร												
๔.๑ แผนงานบริหารงานทั่วไป	๕	๖๐๐,๐๐๐	๖	๗๐๐,๐๐๐	๕	๘๐๐,๐๐๐	๕	๘๐๐,๐๐๐	๕	๘๐๐,๐๐๐	๒๖	๓,๗๐๐,๐๐๐
๔.๒ แผนงานเคหะและชุมชน	-	-	๒	๑,๕๖๘,๐๐๐	๑	๒,๕๐๐,๐๐๐	-	-	๑	๙๕๔,๐๐๐	๔	๕,๐๒๒,๐๐๐
๔.๓ แผนงานสร้างความเข้มแข็งของชุมชน	๑	๒๐,๐๐๐	๒	๕๕,๐๐๐	๒	๕๕,๐๐๐	๒	๕๕,๐๐๐	๒	๕๕,๐๐๐	๙	๒๔๐,๐๐๐
๔.๔ แผนงานการรักษาความสงบภายใน	๔	๓๙๐,๐๐๐	๔	๓๗๐,๐๐๐	๔	๔๐๐,๐๐๐	๔	๔๐๐,๐๐๐	๔	๔๐๐,๐๐๐	๒๐	๑,๙๖๐,๐๐๐
รวม	๑๐	๑,๐๑๐,๐๐๐	๑๔	๒,๖๙๓,๐๐๐	๑๒	๓,๗๕๕,๐๐๐	๑๑	๑,๒๕๕,๐๐๐	๑๒	๒,๒๐๙,๐๐๐	๕๙	๑๐,๙๒๒,๐๐๐
๕. การจัดการทรัพยากรธรรมชาติและชาติสิ่งแวดล้อม												
๕.๑ แผนงานการศาสนา วัฒนธรรมและนันทนาการ	๒	๓๐,๐๐๐	๒	๓๐,๐๐๐	๒	๓๐,๐๐๐	๒	๓๐,๐๐๐	๒	๓๐,๐๐๐	๑๐	๑๕๐,๐๐๐
๕.๒ แผนงานเคหะและชุมชน	-	-	๒	๒,๐๕๘,๓๐๐	๑	๒,๐๐๐,๐๐๐	-	-	-	-	๓	๔,๐๕๘,๓๐๐
รวม	๒	๓๐,๐๐๐	๔	๒,๐๘๘,๓๐๐	๓	๒,๐๓๐,๐๐๐	๒	๓๐,๐๐๐	๒	๓๐,๐๐๐	๑๓	๔,๒๐๘,๓๐๐
รวมทั้งสิ้น	๖๔	๒๓,๖๑๒,๖๕๓	๗๒	๒๔,๕๓๓,๘๗๒	๖๒	๑๙,๖๒๔,๒๐๐	๕๖	๑๔,๘๐๔,๗๐๐	๖๔	๑๘,๔๓๑,๒๐๐	๓๑๘	๑๐๑,๐๐๖,๖๒๕

รายละเอียดโครงการพัฒนา
แผนพัฒนาท้องถิ่น (พ.ศ. ๒๕๖๑-๒๕๖๕)
องค์การบริหารส่วนตำบลโคกปีบ อำเภอศรีมโหสถ จังหวัดปราจีนบุรี

ก. ยุทธศาสตร์จังหวัดที่ ๕ พัฒนาเมืองน่าอยู่ สิ่งแวดล้อมและโลจิสติกส์

ข. ยุทธศาสตร์การพัฒนาขององค์กรปกครองส่วนท้องถิ่นในเขตจังหวัด ยุทธศาสตร์ที่ ๒ พัฒนาคุณภาพชีวิตทุนทางสังคมและชุมชนให้เข้มแข็ง

๑. ยุทธศาสตร์ การพัฒนาโครงสร้างพื้นฐานและผังเมือง

๑.๑ แผนงาน เคหะและชุมชน (แนวทางพัฒนา จัดระบบคมนาคม พัฒนาเส้นทางคมนาคมให้ได้มาตรฐานครอบคลุมทั่วถึง)

ที่	โครงการ	วัตถุประสงค์	เป้าหมาย (ผลผลิตของโครงการ)	งบประมาณและที่ผ่านมา					ตัวชี้วัด (KPI)	ผลที่คาดว่าจะได้รับ	หน่วยงาน รับผิดชอบ
				๒๕๖๑ (บาท)	๒๕๖๒ (บาท)	๒๕๖๓ (บาท)	๒๕๖๔ (บาท)	๒๕๖๕ (บาท)			
๑	ก่อสร้างประตูปิด - เปิด น้ำเชื่อมระหว่างคลองท่าเรือ กับคลองที่ขุดใหม่ปลายนา ของนายสมใจ กัลยา หมู่ ๑	เพื่อเปิด เปิดน้ำไว้ใช้ใน การเกษตร	ประตูปิดเปิดน้ำ กว้าง ๙ เมตร ยาว ๙ เมตร ตามแบบ อบต.	๖๖๐,๐๐๐					มีประตูปิดเปิดน้ำ เพื่อใช้ในการเกษตร กว้าง ๙ เมตร ยาว ๙ เมตร ที่ได้มาตรฐาน	เกษตรกรมีน้ำเพื่อการ เพาะปลูกพืชผล ทางการเกษตร	กองช่าง
๒	เสริมปรับปรุงลูกรังเลียบบ คลองบริเวณที่นายสมใจ กัลยาหมู่ที่ ๑	เพื่อให้ประชาชนได้รับ ความสะดวกรวดเร็วใน การคมนาคม	ถนนลูกรัง กว้าง ๒.๕๐ เมตร ยาว ๖๘๐ เมตร			๔๖,๐๐๐			มีถนนลูกรังที่ได้ มาตรฐาน ๖๘๐ เมตร	ประชาชนมีความ สะดวกในการคมนาคม	กองช่าง
๓	ก่อสร้างถนน คสล. แยกบ้าน นายเหนียว พรหมแสน - บ้าน นางละม่อม พรหมแสน หมู่ ๑	เพื่อให้ประชาชนได้รับ ความสะดวกรวดเร็วใน การคมนาคม	ถนน คสล. กว้าง ๔ เมตร ยาว ๓๐๐ เมตร					๗๒๐,๐๐๐	มีถนน คสล.ที่ได้ มาตรฐาน ๓๐๐ เมตร	ประชาชนมีความ สะดวกในการคมนาคม	กองช่าง
๔	ก่อสร้างถนนคอนกรีตเสริม เหล็ก สายซอยแยกบ้านนาง พิศมัย พูลสวัสดิ์ หมู่ที่ ๑	เพื่อให้ประชาชนได้รับ ความสะดวกรวดเร็วใน การคมนาคม	ถนนคอนกรีตเสริมเหล็กกว้าง ๓ เมตร ยาว ๙๐ เมตร หนา ๐.๑๕ เมตร หรือมีพื้นที่ผิว คอนกรีตไม่น้อยกว่า ๒๗๐ ตร.ม.		๑๕๘,๐๐๐				มีถนนคอนกรีตเสริม เหล็กที่ได้มาตรฐาน ยาว ๙๐ เมตร	ประชาชนในมีความ สะดวกในการคมนาคม	กองช่าง
๕	ก่อสร้างถนนคอนกรีตเสริม เหล็ก สายแยกโนนพระทราย - หน้าบ้านนายจรูญ ต้นแพง (ช่วงบริเวณบ้านนางบุญทวง ต้นแพง - บ้านนายบัว เหล่า มา) หมู่ที่ ๑	เพื่อให้ประชาชนได้รับ ความสะดวกรวดเร็วใน การคมนาคม	ถนนคอนกรีตเสริมเหล็กกว้าง ๓ เมตร ยาว ๖๐ เมตร หนา ๐.๑๕ เมตร หรือมีพื้นที่ผิวคอนกรีตไม่ น้อยกว่า ๑๘๐ ตร.ม.		๑๐๕,๐๐๐				มีถนนคอนกรีตเสริม เหล็กที่ได้มาตรฐาน ยาว ๖๐ เมตร	ประชาชนในมีความ สะดวกในการคมนาคม	กองช่าง

รายละเอียดโครงการพัฒนา
แผนพัฒนาท้องถิ่น (พ.ศ. ๒๕๖๑-๒๕๖๕)
องค์การบริหารส่วนตำบลโคกปีบ อำเภอศรีมโหสถ จังหวัดปราจีนบุรี

ก. ยุทธศาสตร์จังหวัดที่ ๕ พัฒนาเมืองน่าอยู่ สิ่งแวดล้อมและโลจิสติกส์

ข. ยุทธศาสตร์การพัฒนาขององค์กรปกครองส่วนท้องถิ่นในเขตจังหวัด ยุทธศาสตร์ที่ ๒ พัฒนาคุณภาพชีวิตทุนทางสังคมและชุมชนให้เข้มแข็ง

๑. ยุทธศาสตร์ การพัฒนาโครงสร้างพื้นฐานและผังเมือง

๑.๑ แผนงาน เคหะและชุมชน (แนวทางพัฒนา จัดระบบคมนาคม พัฒนาเส้นทางคมนาคมให้ได้มาตรฐานครอบคลุมทั่วถึง)

ที่	โครงการ	วัตถุประสงค์	เป้าหมาย (ผลผลิตของโครงการ)	งบประมาณและที่ผ่านมา					ตัวชี้วัด (KPI)	ผลที่คาดว่าจะได้รับ	หน่วยงาน รับผิดชอบ	
				๒๕๖๑ (บาท)	๒๕๖๒ (บาท)	๒๕๖๓ (บาท)	๒๕๖๔ (บาท)	๒๕๖๕ (บาท)				
๖	ก่อสร้างถนนคอนกรีตเสริมเหล็ก สายซอย ๘ แยกบ้านนางพะยอม ชัยนกิจ หมู่ที่ ๑	เพื่อให้ประชาชนได้รับความสะดวกรวดเร็วในการคมนาคม	ถนนคอนกรีตเสริมเหล็ก กว้าง ๓ เมตร ยาว ๑๖๓ เมตร หนา ๐.๑๕ เมตร หรือมีพื้นที่ผิวคอนกรีตไม่น้อยกว่า ๔๘๙ ตร.ม.		๒๘๗,๐๐๐					มีถนนคอนกรีตเสริมเหล็กที่ได้มาตรฐาน มีระยะทาง ๑๖๓ เมตร	ประชาชนในมีความสะดวกในการคมนาคม	กองช่าง
๗	เปิดถนนจากวัดป่าทรงนิมิตร - บ้านนายสละ นิ้มมา หมู่ที่ ๑	เพื่อให้ประชาชนได้รับความสะดวกรวดเร็วในการคมนาคม	ถนนลูกรัง กว้าง ๔ เมตร ยาว ๗๕๐ เมตร					๕๐๐,๐๐๐	มีถนนลูกรังที่ได้มาตรฐาน มีระยะทาง ๗๕๐ เมตร	ประชาชนมีความสะดวกในการคมนาคม	กองช่าง	
๘	ก่อสร้างถนน คสล. ซอยสระมะเขือ ซอย ๑ หมู่ที่ ๑	เพื่อให้ประชาชนได้รับความสะดวกรวดเร็วในการคมนาคม	ถนน คสล. กว้าง ๔ เมตร ยาว ๑๘๐ เมตร หนา ๐.๑๕ เมตร	๔๐๔,๐๐๐					มีถนน คสล. ที่ได้มาตรฐาน มีระยะทาง ๑๘๐ เมตร	ประชาชนมีความสะดวกในการคมนาคม	กองช่าง	
๙	ก่อสร้างถนน คสล. สายซอย ๔ (จุดเริ่มต้นต่อจากคอนกรีตเดิม จากบ้านนายสละ - จุดสิ้นสุด บ้านนายยม เข้อยไธสงค์) หมู่ ๑	เพื่อให้ประชาชนได้รับความสะดวกรวดเร็วในการคมนาคม	ถนน คสล. กว้าง ๔ เมตร ยาว ๘๐๐ เมตร หนา ๐.๑๕ เมตร	๑,๗๕๗,๒๐๐					มีถนน คสล. ที่ได้มาตรฐาน มีระยะทาง ๘๐๐ เมตร	ประชาชนมีความสะดวกในการคมนาคม	กองช่าง	
๑๐	ก่อสร้างถนน คสล. สายซอย ๔ ต่อจากถนนคอนกรีตเดิม จุดเริ่มต้นบ้านนายยม เข้อยไธสง จุดสิ้นสุดสามแยกปลักหมู หมู่ ๑	เพื่อให้ประชาชนได้รับความสะดวกรวดเร็วในการคมนาคม	ถนน คสล. กว้าง ๔ เมตร ยาว ๑๖๐ เมตร หนา ๐.๑๕ เมตร			๓๗๗,๐๐๐			มีถนน คสล. ที่ได้มาตรฐาน มีระยะทาง ๑๖๐ เมตร	ประชาชนมีความสะดวกในการคมนาคม	กองช่าง	

รายละเอียดโครงการพัฒนา
แผนพัฒนาท้องถิ่น (พ.ศ. ๒๕๖๑-๒๕๖๕)
องค์การบริหารส่วนตำบลโคกปีบ อำเภอศรีมโหสถ จังหวัดปราจีนบุรี

ก. ยุทธศาสตร์จังหวัดที่ ๕ พัฒนาเมืองน่าอยู่ สิ่งแวดล้อมและโลจิสติกส์

ข. ยุทธศาสตร์การพัฒนาขององค์กรปกครองส่วนท้องถิ่นในเขตจังหวัด ยุทธศาสตร์ที่ ๒ พัฒนาคุณภาพชีวิตทุนทางสังคมและชุมชนให้เข้มแข็ง

๑. ยุทธศาสตร์ การพัฒนาโครงสร้างพื้นฐานและผังเมือง

๑.๑ แผนงาน เคหะและชุมชน (แนวทางการพัฒนา จัดระบบคมนาคม พัฒนาเส้นทางคมนาคมให้ได้มาตรฐานครอบคลุมทั่วถึง)

ที่	โครงการ	วัตถุประสงค์	เป้าหมาย (ผลผลิตของโครงการ)	งบประมาณและที่ผ่านมา					ตัวชี้วัด (KPI)	ผลที่คาดว่าจะได้รับ	หน่วยงาน รับผิดชอบ
				๒๕๖๑ (บาท)	๒๕๖๒ (บาท)	๒๕๖๓ (บาท)	๒๕๖๔ (บาท)	๒๕๖๕ (บาท)			
๑๑	เสริมปรับปรุงถนนแอสฟัลท์ติก คอนกรีต สายบ้านยายทิพย์ หมู่ที่ ๑	เพื่อให้ประชาชนได้รับความสะดวกรวดเร็วในการคมนาคม	ถนนแอสฟัลท์ติก คอนกรีต กว้าง ๔ เมตร ยาว ๔๙ เมตร หนา ๐.๐๕ เมตร หรือมีพื้นที่ผิวแอสฟัลท์ติกคอนกรีตไม่น้อยกว่า ๑๙๖ ตร.ม.		๖๒,๐๐๐				มีถนนแอสฟัลท์ติกคอนกรีตที่ได้มาตรฐาน มีระยะทาง ๔๙ เมตร	ประชาชนในมีความสะดวกในการคมนาคม	กองช่าง
๑๒	ก่อสร้างถนน คสล. ปลายซอยสระมะเขือ ซอย ๙ หมู่ที่ ๑	เพื่อให้ประชาชนได้รับความสะดวกรวดเร็วในการคมนาคม	ถนน คสล. กว้าง ๔ เมตร ยาว ๓๘ เมตร					๘๘,๐๐๐	มีถนน คสล. ที่ได้มาตรฐานมีระยะทาง ๓๘ เมตร	ประชาชนมีความสะดวกในการคมนาคม	กองช่าง
๑๓	เสริมปรับปรุงลูกรังจากถนนสาย ๓๐๗๐ - บ้านนายจ้อย เข็มทอง หมู่ที่ ๑	เพื่อให้ประชาชนได้รับความสะดวกรวดเร็วในการคมนาคม	ถนนลูกรัง กว้าง ๓ เมตร ยาว ๖๕ เมตร			๑๑๓,๐๐๐			มีถนนลูกรังที่ได้มาตรฐานมีระยะทาง ๖๕ เมตร	ประชาชนมีความสะดวกในการคมนาคม	กองช่าง
๑๔	เสริมปรับปรุงถนนแอสฟัลท์ติก คอนกรีต ลาดยางจากหน้าบ้านนางฉวี สังศรีแก้ว สามแยก ซอย ๓ - บ้านนางทิพย์รัฐกุล หมู่ที่ ๑	เพื่อให้ประชาชนได้รับความสะดวกรวดเร็วในการคมนาคม	ถนนแอสฟัลท์ติกคอนกรีต กว้าง ๔ เมตร ยาว ๕๕ เมตร				๑๓๒,๐๐๐		ถนนแอสฟัลท์ติกคอนกรีตที่ได้มาตรฐานมีระยะทาง ๕๕ เมตร	ประชาชนมีความสะดวกในการคมนาคม	กองช่าง
๑๕	ก่อสร้างถนน คสล. จากบ้านนางอ่อนตา - บ้านนายเสรี หมู่ที่ ๑	เพื่อให้ประชาชนได้รับความสะดวกรวดเร็วในการคมนาคม	ถนน คสล. กว้าง ๓ เมตร ยาว ๘๐ เมตร		๑๔๔,๐๐๐				มีถนน คสล. ที่ได้มาตรฐานมีระยะทาง ๘๐ เมตร	ประชาชนมีความสะดวกในการคมนาคม	กองช่าง

รายละเอียดโครงการพัฒนา
แผนพัฒนาท้องถิ่น (พ.ศ. ๒๕๖๑-๒๕๖๕)
องค์การบริหารส่วนตำบลโคกปีบ อำเภอศรีมโหสถ จังหวัดปราจีนบุรี

ก. ยุทธศาสตร์จังหวัดที่ ๕ พัฒนาเมืองน่าอยู่ สิ่งแวดล้อมและโลจิสติกส์

ข. ยุทธศาสตร์การพัฒนาขององค์กรปกครองส่วนท้องถิ่นในเขตจังหวัด ยุทธศาสตร์ที่ ๒ พัฒนาคุณภาพชีวิตทุนทางสังคมและชุมชนให้เข้มแข็ง

๑. ยุทธศาสตร์ การพัฒนาโครงสร้างพื้นฐานและผังเมือง

๑.๑ แผนงาน เคหะและชุมชน (แนวทางพัฒนา จัดระบบคมนาคม พัฒนาเส้นทางคมนาคมให้ได้มาตรฐานครอบคลุมทั่วถึง)

ที่	โครงการ	วัตถุประสงค์	เป้าหมาย (ผลผลิตของโครงการ)	งบประมาณและที่ผ่านมา					ตัวชี้วัด (KPI)	ผลที่คาดว่าจะได้รับ	หน่วยงาน รับผิดชอบ
				๒๕๖๑ (บาท)	๒๕๖๒ (บาท)	๒๕๖๓ (บาท)	๒๕๖๔ (บาท)	๒๕๖๕ (บาท)			
๑๖	เสริมปรับปรุงถนนลาดยางแอสฟัลต์ติกคอนกรีตสายสระมะเขือขอย ๔ - สามแยกรอยต่อบ้านสระมะเขือขอย ๘ หมู่ ๑	เพื่อให้ประชาชนได้รับความสะดวกรวดเร็วในการคมนาคม	ถนนลาดยางแอสฟัลต์ติกคอนกรีต กว้าง ๔ เมตร ยาว ๖๘๐ เมตร หนา ๐.๐๕ เมตร	๗๒๖,๐๐๐					มีถนนลาดยางแอสฟัลต์ติกคอนกรีตที่ได้มาตรฐานมีระยะทาง ๖๘๐ เมตร	ประชาชนมีความสะดวกในการคมนาคม	กองช่าง
๑๗	เสริมปรับปรุงถนนลาดยางแอสฟัลต์ติกคอนกรีต ขอย ๕ หมู่ ๑	เพื่อให้ประชาชนได้รับความสะดวกรวดเร็วในการคมนาคม	ถนนแอสฟัลต์ติกคอนกรีต กว้าง ๔ เมตร ยาว ๑๒๐ เมตร				๑๘๐,๐๐๐		มีถนนแอสฟัลต์ติกคอนกรีตที่ได้มาตรฐานมีระยะทาง ๑๒๐ เมตร	ประชาชนมีความสะดวกในการคมนาคม	กองช่าง
๑๘	ก่อสร้างถนนคอนกรีตเสริมเหล็ก หมู่ ๒ สายแยกขอย ๑ เทศบาล - บ้านนายวิชัย (เขตติดต่อหมู่ ๑ ขอย ๑ สระมะเขือ)	เพื่อให้ประชาชนได้รับความสะดวกรวดเร็วในการคมนาคม	ถนนคอนกรีตเสริมเหล็ก กว้าง ๔ เมตร ยาว ๒๐๐ เมตร หนา ๐.๑๕ เมตร	๔๓๗,๕๐๐					มีถนนคอนกรีตเสริมเหล็กที่ได้มาตรฐานมีระยะทาง ๒๐๐ เมตร	ประชาชนมีความสะดวกในการคมนาคม	กองช่าง
๑๙	เสริมปรับปรุงถนนลูกรัง สายถนนเลียยคลองบางซ้อฟ้า - ประตูน้ำคู้ลำพัน หมู่ที่ ๑	เพื่อให้ประชาชนได้รับความสะดวกรวดเร็วในการคมนาคม	ถนนลูกรัง กว้าง ๓.๕๐ เมตร ยาว ๒,๓๐๐ เมตร หนา ๐.๑๕ เมตร หรือมีจำนวนปริมาตรลูกรังไม่น้อยกว่า ๑,๒๐๘ เมตร		๒๒๘,๐๐๐				มีถนนลูกรังที่ได้มาตรฐานมีระยะทาง ๒,๓๐๐ เมตร	ประชาชนมีความสะดวกในการคมนาคม	กองช่าง

รายละเอียดโครงการพัฒนา
แผนพัฒนาท้องถิ่น (พ.ศ. ๒๕๖๑-๒๕๖๕)
องค์การบริหารส่วนตำบลโคกปีบ อำเภอศรีมโหสถ จังหวัดปราจีนบุรี

ก. ยุทธศาสตร์จังหวัดที่ ๕ พัฒนาเมืองน่าอยู่ สิ่งแวดล้อมและโลจิสติกส์

ข. ยุทธศาสตร์การพัฒนาขององค์การปกครองส่วนท้องถิ่นในเขตจังหวัด ยุทธศาสตร์ที่ ๒ พัฒนาคุณภาพชีวิตทุนทางสังคมและชุมชนให้เข้มแข็ง

๑. ยุทธศาสตร์ การพัฒนาโครงสร้างพื้นฐานและผังเมือง

๑.๑ แผนงาน เคหะและชุมชน (แนวทางพัฒนา จัดระบบคมนาคม พัฒนาเส้นทางคมนาคมให้ได้มาตรฐานครอบคลุมทั่วถึง)

ที่	โครงการ	วัตถุประสงค์	เป้าหมาย (ผลผลิตของโครงการ)	งบประมาณและที่ผ่านมา					ตัวชี้วัด (KPI)	ผลที่คาดว่าจะได้รับ	หน่วยงาน รับผิดชอบ
				๒๕๖๑ (บาท)	๒๕๖๒ (บาท)	๒๕๖๓ (บาท)	๒๕๖๔ (บาท)	๒๕๖๕ (บาท)			
๒๐	เสริมปรับปรุงถนนลูกรัง สาย โนนพระทราย หมู่ที่ ๑	เพื่อให้ประชาชนได้รับความสะดวกรวดเร็วในการคมนาคม	ถนนลูกรัง กว้าง ๔ เมตร ยาว ๕๕๐ เมตร หนา ๐.๑๕ เมตร หรือมีจำนวนปริมาตรลูกรังไม่น้อยกว่า ๓๓๐ ลบ.ม.		๖๒,๐๐๐				มีถนนลูกรังที่ได้มาตรฐานมีระยะทาง ๕๕๐ เมตร	ประชาชนมีความสะดวกในการคมนาคม	กองช่าง
๒๑	เสริมปรับปรุงถนนลูกรัง สาย บ้านสระมะเขือ ขอย ๗ หมู่ที่ ๑	เพื่อให้ประชาชนได้รับความสะดวกรวดเร็วในการคมนาคม	ถนนลูกรัง กว้าง ๓.๕๐ เมตร ยาว ๒,๐๐๐ เมตร หนา ๐.๑๕ เมตร หรือมีจำนวนปริมาตรลูกรังไม่น้อยกว่า ๑,๐๕๐ ลบ.ม.		๑๙๘,๐๐๐				มีถนนลูกรังที่ได้มาตรฐานมีระยะทาง ๒,๐๐๐ เมตร	ประชาชนมีความสะดวกในการคมนาคม	กองช่าง
๒๒	ก่อสร้างถนนคอนกรีตเสริมเหล็กจากแยกข้างนิคมคามิลเลียน โซเชียล เซนเตอร์ - บ้าน อ.ภูมินทร์ หมู่ ๒	เพื่อให้ประชาชนได้รับความสะดวกรวดเร็วในการคมนาคม	ถนนคอนกรีตเสริมเหล็ก กว้าง ๓ เมตร ยาว ๓๕๐ เมตร					๖๓๐,๐๐๐	มีถนนคอนกรีตเสริมเหล็กที่ได้มาตรฐานมีระยะทาง ๓๕๐ เมตร	ประชาชนมีความสะดวกในการคมนาคม	กองช่าง
๒๓	ก่อสร้างถนนคอนกรีตเสริมเหล็กจากบ้านนายบุญ บ้านนางเฮียง หมู่ ๒	เพื่อให้ประชาชนได้รับความสะดวกรวดเร็วในการคมนาคม	ถนน คสล. กว้าง ๓ เมตร ยาว ๒๙๐ เมตร หนา ๐.๑๕ เมตร	๔๘๘,๐๐๐					มีถนน คสล. ที่ได้มาตรฐาน ระยะทาง ๒๒๕ เมตร	ประชาชนมีความสะดวกในการคมนาคม	กองช่าง
๒๔	ก่อสร้างถนนคอนกรีตแยกนิคมผ่านประปา - สวนกล้วยไม้ หมู่ ๒	เพื่อให้ประชาชนได้รับความสะดวกรวดเร็วในการคมนาคม	ถนนคอนกรีต กว้าง ๔ เมตร ยาว ๑ กิโลเมตร			๒,๔๐๐,๐๐๐			ถนนคอนกรีตที่ได้มาตรฐานมีระยะทาง ๑ กิโลเมตร	ประชาชนมีความสะดวกในการคมนาคม	กองช่าง

รายละเอียดโครงการพัฒนา
แผนพัฒนาท้องถิ่น (พ.ศ. ๒๕๖๑-๒๕๖๕)
องค์การบริหารส่วนตำบลโคกปีบ อำเภอศรีมโหสถ จังหวัดปราจีนบุรี

ก. ยุทธศาสตร์จังหวัดที่ ๕ พัฒนาเมืองน่าอยู่ สิ่งแวดล้อมและโลจิสติกส์

ข. ยุทธศาสตร์การพัฒนาขององค์กรปกครองส่วนท้องถิ่นในเขตจังหวัด ยุทธศาสตร์ที่ ๒ พัฒนาคุณภาพชีวิตทุนทางสังคมและชุมชนให้เข้มแข็ง

๑. ยุทธศาสตร์ การพัฒนาโครงสร้างพื้นฐานและผังเมือง

๑.๑ แผนงาน เคหะและชุมชน (แนวทางพัฒนา จัดระบบคมนาคม พัฒนาเส้นทางคมนาคมให้ได้มาตรฐานครอบคลุมทั่วถึง)

ที่	โครงการ	วัตถุประสงค์	เป้าหมาย (ผลผลิตของโครงการ)	งบประมาณและที่ผ่านมา					ตัวชี้วัด (KPI)	ผลที่คาดว่าจะได้รับ	หน่วยงาน รับผิดชอบ
				๒๕๖๑ (บาท)	๒๕๖๒ (บาท)	๒๕๖๓ (บาท)	๒๕๖๔ (บาท)	๒๕๖๕ (บาท)			
๒๕	ก่อสร้างถนนคอนกรีตเสริมเหล็ก สายบ้านนาบุญ นางเฮียง ต่อจากถนนคอนกรีตเดิม จุดเริ่มต้นบริเวณสวนส้มโอนายสำราญ ปรุโปรง จุดสิ้นสุดเขตติดต่อเทศบาล ต.โคกปีบ หมู่ ๒	เพื่อให้ประชาชนได้รับความสะดวกรวดเร็วในการคมนาคม	ถนน คสล. กว้าง ๓ เมตร ยาว ๖๕ เมตร หนา ๐.๑๕ เมตร			๑๑๕,๐๐๐			มีถนน คสล. ที่ได้มาตรฐาน ระยะทาง ๖๕ เมตร	ประชาชนมีความสะดวกในการคมนาคม	กองช่าง
๒๖	เสริมปรับปรุงถนนลูกรังขอยสระกระทอน ระยะทาง ๘๐๐ เมตร หมู่ ๒	เพื่อให้ประชาชนได้รับความสะดวกรวดเร็วในการคมนาคม	ถนนลูกรัง กว้าง ๓ เมตร ยาว ๘๐๐ เมตร หนา ๐.๑๕ เมตร หรือมีจำนวนปริมาณลูกรังไม่น้อยกว่า ๓๖๐ ลบ.ม.			๗๒,๐๐๐			มีถนนลูกรังที่ได้มาตรฐาน มีระยะทาง ๘๐๐ เมตร	ประชาชนมีความสะดวกในการคมนาคม	กองช่าง
๒๗	ก่อสร้างถนนคอนกรีตเสริมเหล็ก สามแยกขอย ๖ จุดเริ่มต้นบริเวณสวนนางบันดาล พาลี จุดสิ้นสุดบ้านนางปาริชาติ หมู่ ๒	เพื่อให้ประชาชนได้รับความสะดวกรวดเร็วในการคมนาคม	ถนนคอนกรีตเสริมเหล็ก กว้าง ๓ เมตร ยาว ๑๗๐ เมตร หนา ๐.๑๕ เมตร	๒๘๐,๙๐๐					มีถนนคอนกรีตเสริมเหล็กที่ได้มาตรฐานมีระยะทาง ๑๗๐ เมตร	ประชาชนมีความสะดวกในการคมนาคม	กองช่าง
๒๘	ก่อสร้างถนนคอนกรีตเสริมเหล็ก หมู่ ๒ สายแยกสวนส้มป่าฉวี ปรุโปรง - สวนป่าเอื้อง โยธารักษ์ หมู่ ๒	เพื่อให้ประชาชนได้รับความสะดวกรวดเร็วในการคมนาคม	ถนนคอนกรีตเสริมเหล็ก กว้าง ๓ เมตร ยาว ๒๔๐ เมตร หนา ๐.๑๕ เมตร	๓๙๕,๔๐๐					มีถนนคอนกรีตเสริมเหล็กที่ได้มาตรฐานมีระยะทาง ๒๔๐ เมตร	ประชาชนมีความสะดวกในการคมนาคม	กองช่าง

รายละเอียดโครงการพัฒนา
แผนพัฒนาท้องถิ่น (พ.ศ. ๒๕๖๑-๒๕๖๕)
องค์การบริหารส่วนตำบลโคกปีบ อำเภอศรีมโหสถ จังหวัดปราจีนบุรี

ก. ยุทธศาสตร์จังหวัดที่ ๕ พัฒนาเมืองน่าอยู่ สิ่งแวดล้อมและโลจิสติกส์

ข. ยุทธศาสตร์การพัฒนาขององค์การปกครองส่วนท้องถิ่นในเขตจังหวัด ยุทธศาสตร์ที่ ๒ พัฒนาคุณภาพชีวิตทุนทางสังคมและชุมชนให้เข้มแข็ง

๑. ยุทธศาสตร์ การพัฒนาโครงสร้างพื้นฐานและผังเมือง

๑.๑ แผนงาน เคหะและชุมชน (แนวทางการพัฒนา จัดระบบคมนาคม พัฒนาเส้นทางคมนาคมให้ได้มาตรฐานครอบคลุมทั่วถึง)

ที่	โครงการ	วัตถุประสงค์	เป้าหมาย (ผลผลิตของโครงการ)	งบประมาณและที่ผ่านมา					ตัวชี้วัด (KPI)	ผลที่คาดว่าจะได้รับ	หน่วยงาน รับผิดชอบ
				๒๕๖๑ (บาท)	๒๕๖๒ (บาท)	๒๕๖๓ (บาท)	๒๕๖๔ (บาท)	๒๕๖๕ (บาท)			
๒๙	ก่อสร้างถนน คสล.ต่อถนน คสล.สายข้านิคมหมู่ ๒ - สระ มรกต รีสอร์ท หมู่ ๙ ทำ เพิ่มเติมต่อจากของเดิม หมู่ ๒	เพื่อให้ประชาชนได้รับความ สะดวกรวดเร็วในการคมนาคม	ถนน คสล. กว้าง ๔ เมตร ยาว ๘๒๐ เมตร หนา ๐.๑๕ เมตร	๑,๙๕๙,๐๐๐					มีถนน คสล. ที่ได้ มาตรฐาน มี ระยะทาง ๘๒๐ เมตร	ประชาชนมีความ สะดวกในการ คมนาคม	กองช่าง
๓๐	เสริมปรับปรุงถนนลูกรังช่วงอ้อ ตาทอง - บ่อปลาบ้านผู้ใหญ่ เทือง หมู่ ๓	เพื่อให้ประชาชนได้รับความ สะดวกรวดเร็วในการคมนาคม	ถนนลูกรัง ระยะทาง ๑,๕๐๐ เมตร		๙๑,๘๐๐				มีถนนลูกรังที่ได้ มาตรฐาน มีระยะ ทาง ๑,๕๐๐ เมตร	ประชาชนมีความ สะดวกในการ คมนาคม	กองช่าง
๓๑	เสริมถนนลูกรังพร้อมวางท่อ ระบายน้ำจากสะพานบางกล้วย - ขวดหลอด หมู่ ๓	เพื่อให้ประชาชนได้รับความ สะดวกรวดเร็วในการคมนาคม	ถนนลูกรัง ระยะทาง ๓ กม.					๒๐๐,๐๐๐	มีถนนลูกรังที่ได้ มาตรฐานมี ระยะทาง ๓ กม.	ประชาชนมีความ สะดวกในการ คมนาคม	กองช่าง
๓๒	เสริมปรับปรุงถนนลูกรังสาย ขวดหลอดช่วงนายเรือ - เขตไผ่ชะเลือด หมู่ ๓	เพื่อให้ประชาชนได้รับความ สะดวกรวดเร็วในการคมนาคม	ถนนลูกรัง ระยะทาง ๓๐๐ เมตร					๒๕,๐๐๐	มีถนนลูกรังที่ได้ มาตรฐานมี ระยะทาง ๓๐๐ เมตร	ประชาชนมีความ สะดวกในการ คมนาคม	กองช่าง
๓๓	เสริมปรับปรุงถนนแอสฟัลท์ติก คอนกรีต (เข้าร้าน ข.เจริญ ภัณฑ์) หมู่ ๓	เพื่อให้ประชาชนได้รับความ สะดวกรวดเร็วในการคมนาคม	ถนนแอสฟัลท์ติกคอนกรีต กว้าง ๖ เมตร ยาว ๘๘ เมตร หนา ๐.๐๕ เมตร	๑๖๒,๐๐๐					มีถนนแอสฟัลท์ติ กคอนกรีตที่ได้ มาตรฐานมี ระยะทาง ๘๘ เมตร	ประชาชนมีความ สะดวกในการ คมนาคม	กองช่าง

รายละเอียดโครงการพัฒนา
แผนพัฒนาท้องถิ่น (พ.ศ. ๒๕๖๑-๒๕๖๕)
องค์การบริหารส่วนตำบลโคกبيب อำเภอสรีมโหสถ จังหวัดปราจีนบุรี

ก. ยุทธศาสตร์จังหวัดที่ ๕ พัฒนาเมืองน่าอยู่ สิ่งแวดล้อมและโลจิสติกส์

ข. ยุทธศาสตร์การพัฒนาขององค์การปกครองส่วนท้องถิ่นในเขตจังหวัด ยุทธศาสตร์ที่ ๒ พัฒนาคุณภาพชีวิตทุนทางสังคมและชุมชนให้เข้มแข็ง

๑. ยุทธศาสตร์ การพัฒนาโครงสร้างพื้นฐานและผังเมือง

๑.๑ แผนงาน เคหะและชุมชน (แนวทางพัฒนา จัดระบบคมนาคม พัฒนาเส้นทางคมนาคมให้ได้มาตรฐานครอบคลุมทั่วถึง)

ที่	โครงการ	วัตถุประสงค์	เป้าหมาย (ผลผลิตของโครงการ)	งบประมาณและที่ผ่านมา					ตัวชี้วัด (KPI)	ผลที่คาดว่าจะได้รับ	หน่วยงาน รับผิดชอบ
				๒๕๖๑ (บาท)	๒๕๖๒ (บาท)	๒๕๖๓ (บาท)	๒๕๖๔ (บาท)	๒๕๖๕ (บาท)			
๓๔	เสริมปรับปรุงถนนลูกรังสาย คลองขุดตลอด - เลียบ คลองหัวไม้เทศ หมู่ ๓	เพื่อให้ประชาชนได้รับความ สะดวกรวดเร็วในการ คมนาคม	ถนนลูกรัง กว้าง ๓.๕๐ เมตร ยาว ๑,๒๗๐ เมตร หนา ๐.๑๕ เมตร หรือมี จำนวนปริมาตรลูกรังไม่น้อย กว่า ๖๖๗ ลบ.ม.		๑๒๖,๐๐๐				มีถนนลูกรังที่ได้ มาตรฐาน มีระยะทาง ๑,๒๗๐ เมตร	ประชาชนมีความ สะดวกในการ คมนาคม	กองช่าง
๓๕	เสริมปรับปรุงถนนลูกรัง สายแยกคันตาล - อ้อตา ทอง หมู่ที่ ๓	เพื่อให้ประชาชนได้รับความ สะดวกรวดเร็วในการ คมนาคม	ถนนลูกรัง กว้าง ๓ เมตร ยาว ๒,๒๐๐ เมตร หนา ๐.๑๕ เมตร หรือมี จำนวนปริมาตรลูกรังไม่น้อย กว่า ๙๙๐ ลบ.ม.		๑๙๐,๐๐๐				มีถนนลูกรังที่ได้ มาตรฐานมีระยะทาง ๒,๒๐๐ เมตร	ประชาชนมีความ สะดวกในการ คมนาคม	กองช่าง
๓๖	เสริมปรับปรุงถนนลูกรัง สายเลียบคลองบางยายน้อย - ฟิ่งซ้าย หมู่ที่ ๔	เพื่อให้ประชาชนได้รับความ สะดวกรวดเร็วในการ คมนาคม	ถนนลูกรัง กว้าง ๒.๕ เมตร ยาว ๑,๒๐๐ เมตร หนา ๐.๑๕ เมตร หรือมี จำนวนปริมาตรลูกรังไม่น้อย กว่า ๔๕๐ ลบ.ม.		๘๕,๐๐๐				มีถนนลูกรังที่ได้ มาตรฐานมีระยะทาง ๑,๒๐๐ เมตร	ประชาชนมีความ สะดวกในการ คมนาคม	กองช่าง
๓๗	เสริมปรับปรุงถนนลูกรัง สายเลียบคลองบางยายน้อย - ฟิ่งขวา หมู่ ๔	เพื่อให้ประชาชนได้รับความ สะดวกรวดเร็วในการ คมนาคม	ถนนลูกรัง กว้าง ๒.๕ เมตร ยาว ๑,๘๐๐ เมตร หนา ๐.๑๕ เมตร หรือมี จำนวนปริมาตรลูกรังไม่น้อย กว่า ๖๗๕ ลบ.ม.		๑๒๗,๐๐๐				มีถนนลูกรังที่ได้ มาตรฐานมีระยะทาง ๑,๘๐๐ เมตร	ประชาชนมีความ สะดวกในการ คมนาคม	กองช่าง

รายละเอียดโครงการพัฒนา
แผนพัฒนาท้องถิ่น (พ.ศ. ๒๕๖๑-๒๕๖๕)
องค์การบริหารส่วนตำบลโคกปีบ อำเภอศรีมโหสถ จังหวัดปราจีนบุรี

ก. ยุทธศาสตร์จังหวัดที่ ๕ พัฒนาเมืองน่าอยู่ สิ่งแวดล้อมและโลจิสติกส์

ข. ยุทธศาสตร์การพัฒนาขององค์กรปกครองส่วนท้องถิ่นในเขตจังหวัด ยุทธศาสตร์ที่ ๒ พัฒนาคุณภาพชีวิตทุนทางสังคมและชุมชนให้เข้มแข็ง

๑. ยุทธศาสตร์ การพัฒนาโครงสร้างพื้นฐานและผังเมือง

๑.๑ แผนงาน เคหะและชุมชน (แนวทางพัฒนา จัดระบบคมนาคม พัฒนาเส้นทางคมนาคมให้ได้มาตรฐานครอบคลุมทั่วถึง)

ที่	โครงการ	วัตถุประสงค์	เป้าหมาย (ผลผลิตของโครงการ)	งบประมาณและที่ผ่านมา					ตัวชี้วัด (KPI)	ผลที่คาดว่าจะได้รับ	หน่วยงาน รับผิดชอบ
				๒๕๖๑ (บาท)	๒๕๖๒ (บาท)	๒๕๖๓ (บาท)	๒๕๖๔ (บาท)	๒๕๖๕ (บาท)			
๓๘	เสริมปรับปรุงถนนลูกรังสาย ขวดตลอดฝั่งซ้ายช่วงนาย บุญปลุก - ให้นายบุญมี หมู่ ๔	เพื่อให้ประชาชนได้รับ ความสะดวกรวดเร็วใน การคมนาคม	ถนนลูกรัง กว้าง ๓.๐๐ เมตร ยาว ๓๐๐ เมตร			๑๐,๐๐๐			มีถนนลูกรังที่ได้ มาตรฐานมีระยะทาง ๓๐๐ เมตร	ประชาชนมีความ สะดวกในการ คมนาคม	กองช่าง
๓๙	เสริมปรับปรุงถนนลูกรัง สายบ้านนายอืด - แยกบ้าน ดอน หมู่ที่ ๔	เพื่อให้ประชาชนได้รับ ความสะดวกรวดเร็วใน การคมนาคม	ถนนลูกรัง กว้าง ๓ เมตร ยาว ๑,๕๐๐ เมตร หนา ๐.๑๕ เมตร หรือมี จำนวนปริมาตรลูกรังไม่ น้อยกว่า ๖๗๕ ลบ.ม.		๑๒๗,๐๐๐				มีถนนลูกรังที่ได้ มาตรฐานมีระยะทาง ๑,๕๐๐ เมตร	ประชาชนในมีความ สะดวกในการ คมนาคม	กองช่าง
๔๐	ก่อสร้างสะพานข้ามคลอง ช่วงนาลุงเสม คลองบางยาย น้อย หมู่ ๔	เพื่อให้ประชาชนได้รับ ความสะดวกรวดเร็วใน การคมนาคม	สะพานข้ามคลองตามแบบ กรมชลประทาน					๑๑๐,๐๐๐	มีสะพานข้ามคลองที่ได้ มาตรฐานตามแบบกรม ชลประทาน	ประชาชนมีความ สะดวกในการ คมนาคม	กองช่าง
๔๑	เสริมปรับปรุงถนนลูกรัง สายเสียบคลองขวดตลอด - ชนคลองเปรม ฝั่งขวา หมู่ที่ ๔	เพื่อให้ประชาชนได้รับ ความสะดวกรวดเร็วใน การคมนาคม	ถนนลูกรัง กว้าง ๓.๕ เมตร ยาว ๒,๙๖๐ เมตร หนา ๐.๑๕ เมตร หรือมี จำนวนปริมาตรลูกรังไม่ น้อยกว่า ๑,๕๕๔ ลบ.ม.		๒๙๓,๐๐๐				มีถนนลูกรังที่ได้ มาตรฐานมีระยะทาง ๒,๙๖๐ เมตร	ประชาชนในมีความ สะดวกในการ คมนาคม	กองช่าง

รายละเอียดโครงการพัฒนา
แผนพัฒนาท้องถิ่น (พ.ศ. ๒๕๖๑-๒๕๖๕)
องค์การบริหารส่วนตำบลโคกปีบ อำเภอศรีมโหสถ จังหวัดปราจีนบุรี

- ก. ยุทธศาสตร์จังหวัดที่ ๕ พัฒนาเมืองน่าอยู่ สิ่งแวดล้อมและโลจิสติกส์
ข. ยุทธศาสตร์การพัฒนาขององค์การปกครองส่วนท้องถิ่นในเขตจังหวัด ยุทธศาสตร์ที่ ๒ พัฒนาคุณภาพชีวิตทุนทางสังคมและชุมชนให้เข้มแข็ง

๑. ยุทธศาสตร์ การพัฒนาโครงสร้างพื้นฐานและผังเมือง

๑.๑ แผนงาน เคหะและชุมชน (แนวทางการพัฒนา จัดระบบคมนาคม พัฒนาเส้นทางคมนาคมให้ได้มาตรฐานครอบคลุมทั่วถึง)

ที่	โครงการ	วัตถุประสงค์	เป้าหมาย (ผลผลิตของโครงการ)	งบประมาณและที่ผ่านมา					ตัวชี้วัด (KPI)	ผลที่คาดว่าจะได้รับ	หน่วยงาน รับผิดชอบ
				๒๕๖๑ (บาท)	๒๕๖๒ (บาท)	๒๕๖๓ (บาท)	๒๕๖๔ (บาท)	๒๕๖๕ (บาท)			
๔๒	เสริมปรับปรุงถนนลาดยางแอสฟัลท์ติกคอนกรีตสายข้างร้านขายของนางจันทิมา จุดเริ่มต้นบ้านนางจันทิมา จุดสิ้นสุดสามแยกบ้านภูเขาทอง หมู่ที่ ๔	เพื่อให้ประชาชนได้รับความสะดวกรวดเร็วในการคมนาคม	ถนนแอสฟัลท์ติก คอนกรีต กว้าง ๔ เมตร ยาว ๔๓๙ เมตร หนา ๐.๐๕ เมตร หรือมีปริมาณผิวแอสฟัลท์ติกคอนกรีตไม่น้อยกว่า ๑,๗๕๖ ตร.ม.			๕๖๓,๐๐๐			ถนนแอสฟัลท์ติก คอนกรีตที่ได้มาตรฐาน มีระยะทาง ๔๓๙ เมตร	ประชาชนในมีความสะดวกในการคมนาคม	กองช่าง
๔๓	เสริมปรับปรุงถนนแอสฟัลท์ติก คอนกรีตสายบ้านม่วงขาว - บ้านทางข้าม (จุดเริ่มต้นช่วงบริเวณรอยต่อเขตเทศบาล - จุดสิ้นสุดประตูน้ำ) หมู่ ๕	เพื่อให้ประชาชนได้รับความสะดวกรวดเร็วในการคมนาคม	ท่อ คสล. ขนาด ๐.๘๐ x ๑.๐๐ เมตร จำนวน ๓ จุดๆ ละ ๑๒ ท่อน รวม ๓๖ ท่อน ถนนกว้าง ๖ เมตร ยาว ๑,๐๕๐ เมตร หนา ๐.๐๕ เมตร		๓,๑๐๐,๐๐๐				มีถนนแอสฟัลท์ติก คอนกรีตมีระยะทาง ๑,๐๕๐ เมตร พร้อมวางท่อระบายน้ำที่ได้มาตรฐาน จำนวน ๓๖ ท่อน	ประชาชนได้รับความสะดวกในการคมนาคม	กองช่าง
๔๔	ก่อสร้างถนนลาดยางแอสฟัลท์ติก คอนกรีตเดิมจากคอสะพานประปา - สามแยก หมู่ ๕	เพื่อให้ประชาชนได้รับความสะดวกรวดเร็วในการคมนาคม	ถนนลาดยางแอสฟัลท์ติก คอนกรีต กว้าง ๓ เมตร ยาว ๒๑๗ เมตร หนา ๐.๐๕ เมตร	๒๐๐,๐๐๐					มีถนนลาดยางแอสฟัลท์ติกคอนกรีตที่ได้มาตรฐาน มีระยะทาง ๒๑๗ เมตร	ประชาชนในมีความสะดวกในการคมนาคม	กองช่าง

รายละเอียดโครงการพัฒนา
แผนพัฒนาท้องถิ่น (พ.ศ. ๒๕๖๑-๒๕๖๕)
องค์การบริหารส่วนตำบลโคกปีบ อำเภอศรีมโหสถ จังหวัดปราจีนบุรี

ก. ยุทธศาสตร์จังหวัดที่ ๕ พัฒนาเมืองน่าอยู่ สิ่งแวดล้อมและโลจิสติกส์

ข. ยุทธศาสตร์การพัฒนาขององค์กรปกครองส่วนท้องถิ่นในเขตจังหวัด ยุทธศาสตร์ที่ ๒ พัฒนาคุณภาพชีวิตทุนทางสังคมและชุมชนให้เข้มแข็ง

๑. ยุทธศาสตร์ การพัฒนาโครงสร้างพื้นฐานและผังเมือง

๑.๑ แผนงาน เคหะและชุมชน (แนวทางการพัฒนา จัดระบบคมนาคม พัฒนาเส้นทางคมนาคมให้ได้มาตรฐานครอบคลุมทั่วถึง)

ที่	โครงการ	วัตถุประสงค์	เป้าหมาย (ผลผลิตของโครงการ)	งบประมาณและที่ผ่านมา					ตัวชี้วัด (KPI)	ผลที่คาดว่าจะได้รับ	หน่วยงาน รับผิดชอบ
				๒๕๖๑ (บาท)	๒๕๖๒ (บาท)	๒๕๖๓ (บาท)	๒๕๖๔ (บาท)	๒๕๖๕ (บาท)			
๔๕	เสริมปรับปรุงถนนลูกรังสายซอยที่นานาจรชัชชัยยั่งยืน – เขตติดต่อกเทศบาลบ้านช่อง หมู่ที่ ๕	เพื่อให้ประชาชนได้รับความสะดวกรวดเร็วในการคมนาคม	ถนนลูกรัง กว้าง ๓ เมตร ยาว ๘๐๐ เมตร หนา ๐.๑๕ เมตร หรือมีจำนวนปริมาตรลูกรังไม่น้อยกว่า ๓๖๐ ลบ.ม.		๘๑,๐๐๐				มีถนนลูกรังที่ได้มาตรฐานมีระยะทาง ๘๐๐ เมตร	ประชาชนได้รับความสะดวกในการคมนาคม	กองช่าง
๔๖	เสริมปรับปรุงถนนลูกรัง (สายสระแก้วสระขวัญ – บ่อลูกรัง หมู่ที่ ๙) หมู่ที่ ๔, หมู่ที่ ๖	เพื่อให้ประชาชนได้รับความสะดวกรวดเร็วในการคมนาคม	ถนนลูกรัง กว้าง ๔ เมตร ยาว ๒,๔๐๐ เมตร หนา ๐.๑๕ เมตร หรือมีจำนวนปริมาตรลูกรังไม่น้อยกว่า ๑,๔๔๐ ลบ.ม.		๒๓๒,๐๐๐				มีถนนลูกรังที่ได้มาตรฐานมีระยะทาง ๒,๔๐๐ เมตร	ประชาชนได้รับความสะดวกในการคมนาคม	กองช่าง
๔๗	เสริมปรับปรุงถนนลูกรังสายบึงชุมเห็ด หมู่ที่ ๕	เพื่อให้ประชาชนได้รับความสะดวกรวดเร็วในการคมนาคม	ถนนลูกรัง กว้าง ๓ เมตร ยาว ๙๐๐ เมตร หนา ๐.๑๕ เมตร หรือมีจำนวนปริมาตรลูกรังไม่น้อยกว่า ๔๐๕ ลบ.ม.		๙๑,๐๐๐				มีถนนลูกรังที่ได้มาตรฐานมีระยะทาง ๙๐๐ เมตร	ประชาชนได้รับความสะดวกในการคมนาคม	กองช่าง
๔๘	ก่อสร้างถนนคอนกรีตเสริมเหล็กพร้อมวางบ่อพัก หมู่ ๖ ซอยบ้านนางบุญส่งงามประยูร	เพื่อให้ประชาชนได้รับความสะดวกรวดเร็วในการคมนาคม	ถนนคอนกรีตเสริมเหล็ก กว้าง ๓ เมตร ยาว ๑๒๐ เมตร หนา ๐.๒๐ เมตร	๒๕๖,๕๐๐					มีถนนคอนกรีตเสริมเหล็กที่ได้มาตรฐาน มีระยะทาง ๑๒๐ เมตร	ประชาชนมีความสะดวกในการคมนาคม	กองช่าง

รายละเอียดโครงการพัฒนา
แผนพัฒนาท้องถิ่น (พ.ศ. ๒๕๖๑-๒๕๖๕)
องค์การบริหารส่วนตำบลโคกปีบ อำเภอศรีมโหสถ จังหวัดปราจีนบุรี

ก. ยุทธศาสตร์จังหวัดที่ ๕ พัฒนาเมืองน่าอยู่ สิ่งแวดล้อมและโลจิสติกส์

ข. ยุทธศาสตร์การพัฒนาขององค์กรปกครองส่วนท้องถิ่นในเขตจังหวัด ยุทธศาสตร์ที่ ๒ พัฒนาคุณภาพชีวิตทุนทางสังคมและชุมชนให้เข้มแข็ง

๑. ยุทธศาสตร์ การพัฒนาโครงสร้างพื้นฐานและผังเมือง

๑.๑ แผนงาน เคหะและชุมชน (แนวทางพัฒนา จัดระบบคมนาคม พัฒนาเส้นทางคมนาคมให้ได้มาตรฐานครอบคลุมทั่วถึง)

ที่	โครงการ	วัตถุประสงค์	เป้าหมาย (ผลผลิตของโครงการ)	งบประมาณและที่ผ่านมา					ตัวชี้วัด (KPI)	ผลที่คาดว่าจะได้รับ	หน่วยงาน รับผิดชอบ
				๒๕๖๑ (บาท)	๒๕๖๒ (บาท)	๒๕๖๓ (บาท)	๒๕๖๔ (บาท)	๒๕๖๕ (บาท)			
๔๙	เสริมปรับปรุงถนนลูกรัง สาย แยกลาดโพธิ์ - เขตติดต่อ โคกไทย หมู่ที่ ๖	เพื่อให้ประชาชนได้รับความ สะดวกรวดเร็วในการ คมนาคม	ถนนลูกรัง กว้าง ๓ เมตร ยาว ๑,๐๐๐ เมตร หนา ๐.๑๕ เมตร หรือมี จำนวนปริมาตรลูกรังไม่ น้อยกว่า ๔๕๐ ลบ.ม.		๙๓,๐๐๐				มีถนนลูกรังที่ได้ มาตรฐานมีระยะทาง ๑,๐๐๐ เมตร	ประชาชนมีความ สะดวกในการ คมนาคม	กองช่าง
๕๐	เสริมปรับปรุงถนนลูกรัง สาย ร้านบังไฟ - ประตุน้ำ หมู่ที่ ๖	เพื่อให้ประชาชนได้รับความ สะดวกรวดเร็วในการ คมนาคม	ถนนลูกรัง กว้าง ๓ เมตร ยาว ๒,๘๐๐ เมตร หนา ๐.๒๐ เมตร หรือมี จำนวนปริมาตรลูกรังไม่ น้อยกว่า ๑,๖๘๐ ลบ.ม.		๓๔๗,๐๐๐				มีถนนลูกรังที่ได้ มาตรฐานมีระยะทาง ๒,๘๐๐ เมตร	ประชาชนมีความ สะดวกในการ คมนาคม	กองช่าง
๕๑	เสริมปรับปรุงถนนลูกรัง ประตูน้ำอ้อนกระสา - วัด ต้นโพธิ์ หมู่ ๖	เพื่อให้ประชาชนได้รับความ สะดวกรวดเร็วในการ คมนาคม	ถนนลูกรัง กว้าง ๓.๐๐ เมตร ยาว ๒,๕๐๐ เมตร			๑๕๓,๐๐๐			มีถนนลูกรังที่ได้ มาตรฐานมีระยะทาง ๒,๕๐๐ เมตร	ประชาชนมีความ สะดวกในการ คมนาคม	กองช่าง
๕๒	ก่อสร้างถนน คสล. ขอยตรง ข้ามวัดต้นโพธิ์ จุดเริ่มต้น บ้านนายทองขาว จุดสิ้นสุด บ้านนายศรีจันทร์ สระเจริญ หมู่ ๖	เพื่อให้ประชาชนได้รับความ สะดวกรวดเร็วในการ คมนาคม	กว้าง ๓ เมตร ยาว ๑๒๕ เมตร หนา ๐.๑๕ เมตร				๓๐๐,๐๐๐		มีถนน คสล. ที่ได้ มาตรฐานมีระยะทาง ๑๒๕ เมตร	ประชาชนมีความ สะดวกในการ คมนาคม	กองช่าง

รายละเอียดโครงการพัฒนา
แผนพัฒนาท้องถิ่น (พ.ศ. ๒๕๖๑-๒๕๖๕)
องค์การบริหารส่วนตำบลโคกปีบ อำเภอศรีมโหสถ จังหวัดปราจีนบุรี

ก. ยุทธศาสตร์จังหวัดที่ ๕ พัฒนาเมืองน่าอยู่ สิ่งแวดล้อมและโลจิสติกส์

ข. ยุทธศาสตร์การพัฒนาขององค์กรปกครองส่วนท้องถิ่นในเขตจังหวัด ยุทธศาสตร์ที่ ๒ พัฒนาคุณภาพชีวิตทุนทางสังคมและชุมชนให้เข้มแข็ง

๑. ยุทธศาสตร์ การพัฒนาโครงสร้างพื้นฐานและผังเมือง

๑.๑ แผนงาน เคหะและชุมชน (แนวทางการพัฒนา จัดระบบคมนาคม พัฒนาเส้นทางคมนาคมให้ได้มาตรฐานครอบคลุมทั่วถึง)

ที่	โครงการ	วัตถุประสงค์	เป้าหมาย (ผลผลิตของโครงการ)	งบประมาณและที่ผ่านมา					ตัวชี้วัด (KPI)	ผลที่คาดว่าจะได้รับ	หน่วยงาน รับผิดชอบ
				๒๕๖๑ (บาท)	๒๕๖๒ (บาท)	๒๕๖๓ (บาท)	๒๕๖๔ (บาท)	๒๕๖๕ (บาท)			
๕๓	เปิดทางสาธารณะจากบริเวณที่นายประสิทธิ์ ชื่นชม ถึงสระน้ำสาธารณะประโยชน์ (หัวหนองจิกหนองไฟไหม้) พร้อมลงลูกรัง หมู่ ๖	เพื่อให้ประชาชนได้รับความสะดวกรวดเร็วในการคมนาคม	ทางพร้อมถนนลูกรัง กว้าง ๔ เมตร ยาว ๓๕๐ เมตร หนา ๐.๑๕ เมตร				๗๐,๐๐๐		มีทางพร้อมถนนลูกรังที่ได้มาตรฐานมีระยะทาง ๓๕๐ เมตร	ประชาชนมีความสะดวกในการคมนาคม	กองช่าง
๕๔	ก่อสร้างถนน คสล. ซอย ๒ จากบ้านนายสุรินทร์ จันทร์ศรี - บ้านนายถิ่น พรหมบุตร หมู่ ๗	เพื่อให้ประชาชนได้รับความสะดวกรวดเร็วในการคมนาคม	ถนน คสล. กว้าง ๓ เมตร ยาว ๘๐ เมตร หนา ๐.๑๕ เมตร					๑๔๕,๐๐๐	มีถนน คสล. ที่ได้มาตรฐานมีระยะทาง ๘๐ เมตร	ประชาชนมีความสะดวกในการคมนาคม	กองช่าง
๕๕	เสริมปรับปรุงถนนลาดยางแอสฟัลต์ติกคอนกรีต สายบ้านชำหัวว่า ซอย ๗ (บ้านตาน้ำ) หมู่ที่ ๗	เพื่อให้ประชาชนได้รับความสะดวกรวดเร็วในการคมนาคม	ถนนแอสฟัลต์ติกคอนกรีต กว้าง ๓.๕ เมตร ยาว ๓๐๐ เมตร หนา ๐.๐๕ เมตร หรือมีปริมาตรผิวแอสฟัลต์ติกคอนกรีต ไม่น้อยกว่า ๑,๐๕๐ ตร.ม.			๓๓๖,๐๐๐			มีถนนแอสฟัลต์ติกคอนกรีตที่ได้มาตรฐานมีระยะทาง ๓๐๐ เมตร	ประชาชนมีความสะดวกในการคมนาคม	กองช่าง
๕๖	เสริมปรับปรุงถนนลาดยางแอสฟัลต์ติกคอนกรีต ซอย ๓ (ประปะา) หมู่ที่ ๗	เพื่อให้ประชาชนได้รับความสะดวกรวดเร็วในการคมนาคม	ถนนลาดยางแอสฟัลต์ติกคอนกรีต กว้าง ๓.๕๐ เมตร ยาว ๑๖๕ เมตร หนา ๐.๐๕ เมตร	๑๕๒,๐๐๐					มีถนนลาดยางแอสฟัลต์ติกคอนกรีตที่ได้มาตรฐาน มีระยะทาง ๑๖๕ เมตร	ประชาชนมีความสะดวกในการคมนาคม	กองช่าง

รายละเอียดโครงการพัฒนา
แผนพัฒนาท้องถิ่น (พ.ศ. ๒๕๖๑-๒๕๖๕)
องค์การบริหารส่วนตำบลโคกปีบ อำเภอศรีมโหสถ จังหวัดปราจีนบุรี

แบบ ผ.๑๒

ก. ยุทธศาสตร์จังหวัดที่ ๕ พัฒนาเมืองน่าอยู่ สิ่งแวดล้อมและโลจิสติกส์

ข. ยุทธศาสตร์การพัฒนาขององค์กรปกครองส่วนท้องถิ่นในเขตจังหวัด ยุทธศาสตร์ที่ ๒ พัฒนาคุณภาพชีวิตทุนทางสังคมและชุมชนให้เข้มแข็ง

๑. ยุทธศาสตร์ การพัฒนาโครงสร้างพื้นฐานและผังเมือง

๑.๑ แผนงาน เคหะและชุมชน (แนวทางพัฒนา จัดระบบคมนาคม พัฒนาเส้นทางคมนาคมให้ได้มาตรฐานครอบคลุมทั่วถึง)

ที่	โครงการ	วัตถุประสงค์	เป้าหมาย (ผลผลิตของโครงการ)	งบประมาณและที่ผ่านมา					ตัวชี้วัด (KPI)	ผลที่คาดว่าจะได้รับ	หน่วยงาน รับผิดชอบ
				๒๕๖๑ (บาท)	๒๕๖๒ (บาท)	๒๕๖๓ (บาท)	๒๕๖๔ (บาท)	๒๕๖๕ (บาท)			
๕๗	ก่อสร้างถนน คสล. ซอย บ้านนายแฉกมโนภัย หมู่ ๗	เพื่อให้ประชาชนได้รับความ สะดวกรวดเร็วในการ คมนาคม	ถนน คสล. กว้าง ๓ เมตร ยาว ๕๕ เมตร					๙๙,๐๐๐	มีถนน คสล. ที่ได้ มาตรฐานมีระยะทาง ๕๕ เมตร	ประชาชนมีความ สะดวกในการ คมนาคม	กองช่าง
๕๘	เปิดถนนลูกรังสายนา นาย คอน - นานางอนงค์ หมู่ ๗	เพื่อให้ประชาชนได้รับความ สะดวกรวดเร็วในการ คมนาคม	ถนนลูกรัง กว้าง ๓ เมตร ยาว ๕๐๐ เมตร					๔๐,๐๐๐	มีถนนลูกรังที่ได้ มาตรฐานมีระยะทาง ๕๐๐ เมตร	ประชาชนมีความ สะดวกในการ คมนาคม	กองช่าง
๕๙	เสริมปรับปรุงถนนลูกรัง สายขวตือเปิด - แยกลาด โพธิ์ หมู่ที่ ๗	เพื่อให้ประชาชนได้รับความ สะดวกรวดเร็วในการ คมนาคม	ถนนลูกรัง กว้าง ๓ เมตร ยาว ๗๕๐ เมตร หนา ๐.๑๕ เมตร หรือมี จำนวนปริมาตรลูกรังไม่น้อย กว่า ๓๓๘ ลบ.ม.		๖๘,๐๐๐				มีถนนลูกรังที่ได้ มาตรฐานมีระยะทาง ๗๕๐ เมตร	ประชาชนในมีความ สะดวกในการ คมนาคม	กองช่าง
๖๐	เสริมปรับปรุงซ่อมแซม ถนนแอสฟัลท์ติกคอนกรีต ภูเขาทอง-สระแก้ว หมู่ ๘	เพื่อให้ประชาชนได้รับความ สะดวกรวดเร็วในการ คมนาคม	ถนนแอสฟัลท์ติกคอนกรีต กว้าง ๔ เมตร ยาว ๑๒๓ เมตร หนา ๐.๐๕ เมตร	๑๕๑,๐๐๐					มีถนนแอสฟัลท์ติก คอนกรีตที่ได้มาตรฐาน มีระยะทาง ๑๒๓ เมตร	ประชาชนมีความ สะดวกในการ คมนาคม	กองช่าง
๖๑	เสริมปรับปรุงถนนแอส ฟัลท์ติก คอนกรีตแยก ฟาร์มไก่อ้วตา หมู่ ๙	เพื่อให้ประชาชนได้รับความ สะดวกรวดเร็วในการ คมนาคม	ถนนแอสฟัลท์ติกคอนกรีต กว้าง ๔ เมตร ยาว ๓๐๐ เมตร	๔๕๐,๐๐๐					มีถนนแอสฟัลท์ติก คอนกรีตที่ได้มาตรฐาน มีระยะทาง ๓๐๐ เมตร	ประชาชนมีความ สะดวกในการ คมนาคม	กองช่าง

รายละเอียดโครงการพัฒนา
แผนพัฒนาท้องถิ่น (พ.ศ. ๒๕๖๑-๒๕๖๕)
องค์การบริหารส่วนตำบลโคกปีบ อำเภอศรีมโหสถ จังหวัดปราจีนบุรี

ก. ยุทธศาสตร์จังหวัดที่ ๕ พัฒนาเมืองน่าอยู่ สิ่งแวดล้อมและโลจิสติกส์

ข. ยุทธศาสตร์การพัฒนาขององค์การปกครองส่วนท้องถิ่นในเขตจังหวัด ยุทธศาสตร์ที่ ๒ พัฒนาคุณภาพชีวิตทุนทางสังคมและชุมชนให้เข้มแข็ง

๑. ยุทธศาสตร์ การพัฒนาโครงสร้างพื้นฐานและผังเมือง

๑.๑ แผนงาน เคหะและชุมชน (แนวทางพัฒนา จัดระบบคมนาคม พัฒนาเส้นทางคมนาคมให้ได้มาตรฐานครอบคลุมทั่วถึง)

ที่	โครงการ	วัตถุประสงค์	เป้าหมาย (ผลผลิตของโครงการ)	งบประมาณและที่ผ่านมา					ตัวชี้วัด (KPI)	ผลที่คาดว่าจะได้รับ	หน่วยงาน รับผิดชอบ
				๒๕๖๑ (บาท)	๒๕๖๒ (บาท)	๒๕๖๓ (บาท)	๒๕๖๔ (บาท)	๒๕๖๕ (บาท)			
๖๒	ก่อสร้างถนน คสล. สายข้างประเมินฟาร์มถึงแยกฟาร์มไก่อแก้วตา หมู่ ๙	เพื่อให้ประชาชนได้รับความสะดวกรวดเร็วในการคมนาคม	ถนน คสล. กว้าง ๔ เมตร ยาว ๓๒๗ เมตร หนา ๐.๑๕ เมตร	๗๑๙,๐๐๐					มีถนน คสล. ที่ได้มาตรฐาน มีระยะทาง ๓๒๗ เมตร	ประชาชนมีความสะดวกในการคมนาคม	กองช่าง
๖๓	ก่อสร้างลานอเนกประสงค์ในหมู่บ้านที่ศาลาประชาธิปไตย หมู่ ๙	เพื่อให้ประชาชนมีพื้นที่จัดกิจกรรมในหมู่บ้าน	ลานอเนกประสงค์ ตามแบบ อบต. กำหนด	๔๕๐,๐๐๐					มีลานอเนกประสงค์ที่ได้มาตรฐานตามแบบ อบต. กำหนด	ประชาชนมีพื้นที่ใช้สำหรับจัดกิจกรรมในหมู่บ้าน	กองช่าง
๖๔	เสริมปรับปรุงถนนแอสฟัลติก คอนกรีตสายสามแยกกลางหมู่บ้าน-โซล่าเซลล์ หมู่ ๙ (ประปาหมู่บ้าน-บริเวณบ้านนางศรีนทิพย์)	เพื่อให้ประชาชนได้รับความสะดวกรวดเร็วในการคมนาคม	ถนนแอสฟัลติกคอนกรีต กว้าง ๕ เมตร ยาว ๗๐๐ เมตร กว้าง ๔ เมตร ยาว ๓๐๐ เมตร หนา ๐.๑๕ เมตร	๑,๓๐๖,๐๐๐					มีถนนแอสฟัลติกคอนกรีตที่ได้มาตรฐาน มีระยะทาง ๗๐๐ เมตร และ ๓๐๐ เมตร	ประชาชนมีความสะดวกในการคมนาคม	กองช่าง
๖๕	เสริมปรับปรุงถนนพาราแอสฟัลติกคอนกรีตสายถนนหน้า อบต. - CP (ช่วงบริษัทโซล่าเซลล์ - CP) หมู่ที่ ๙	เพื่อให้ประชาชนได้รับความสะดวกรวดเร็วในการคมนาคม	ถนนพาราแอสฟัลติกคอนกรีต กว้าง ๔ เมตร ยาว ๖๓๐ เมตร หนา ๐.๑๕ เมตร หรือมีพื้นที่ผิวพาราแอสฟัลติกคอนกรีตไม่น้อยกว่า ๓,๑๕๐ ตร.ม.		๑,๔๓๘,๐๐๐				มีถนนพาราแอสฟัลติกคอนกรีตที่ได้มาตรฐานมีระยะทาง ๖๓๐ เมตร	ประชาชนมีความสะดวกในการคมนาคม	กองช่าง

รายละเอียดโครงการพัฒนา
แผนพัฒนาท้องถิ่น (พ.ศ. ๒๕๖๑-๒๕๖๕)
องค์การบริหารส่วนตำบลโคกปีบ อำเภอศรีมโหสถ จังหวัดปราจีนบุรี

ก. ยุทธศาสตร์จังหวัดที่ ๕ พัฒนาเมืองน่าอยู่ สิ่งแวดล้อมและโลจิสติกส์

ข. ยุทธศาสตร์การพัฒนาขององค์กรปกครองส่วนท้องถิ่นในเขตจังหวัด ยุทธศาสตร์ที่ ๒ พัฒนาคุณภาพชีวิตทุนทางสังคมและชุมชนให้เข้มแข็ง

๑. ยุทธศาสตร์ การพัฒนาโครงสร้างพื้นฐานและผังเมือง

๑.๑ แผนงาน เคหะและชุมชน (แนวทางพัฒนา จัดระบบคมนาคม พัฒนาเส้นทางคมนาคมให้ได้มาตรฐานครอบคลุมทั่วถึง)

ที่	โครงการ	วัตถุประสงค์	เป้าหมาย (ผลผลิตของโครงการ)	งบประมาณและที่ผ่านมา					ตัวชี้วัด (KPI)	ผลที่คาดว่าจะได้รับ	หน่วยงาน รับผิดชอบ
				๒๕๖๑ (บาท)	๒๕๖๒ (บาท)	๒๕๖๓ (บาท)	๒๕๖๔ (บาท)	๒๕๖๕ (บาท)			
๖๖	เสริมปรับปรุงถนนแอสฟัลท์ติก คอนกรีตสายถนนหน้า อบต. - CP (ช่วงหนองถั่วมี) หมู่ที่ ๙	เพื่อให้ประชาชนได้รับความสะดวกรวดเร็วในการคมนาคม	ถนนแอสฟัลท์ติกคอนกรีต กว้าง ๖ เมตร ยาว ๑๘๐ เมตร หนา ๐.๑๕ เมตร หรือมีพื้นที่ผิวแอสฟัลท์ติกคอนกรีตไม่น้อยกว่า ๑,๐๘๐ ตร.ม.		๔๙๖,๐๐๐				มีถนนแอสฟัลท์ติกคอนกรีตที่ได้มาตรฐานมีระยะทาง ๑๘๐ เมตร	ประชาชนมีความสะดวกในการคมนาคม	กองช่าง
๖๗	ก่อสร้างถนนคอนกรีตเสริมเหล็ก สายถนนหน้า อบต. - cp (ต่อจากคอนกรีตเดิม - cp) หมู่ที่ ๙	เพื่อให้ประชาชนได้รับความสะดวกรวดเร็วในการคมนาคม	ถนนคอนกรีตเสริมเหล็ก กว้าง ๔ เมตร ยาว ๕๕๐ เมตร หนา ๐.๑๕ เมตร หรือมีพื้นที่ผิวคอนกรีตไม่น้อยกว่า ๒,๒๐๐ ตร.ม.		๑,๒๙๘,๐๐๐				มีถนนคอนกรีตเสริมเหล็กที่ได้มาตรฐานมีระยะทาง ๕๕๐ เมตร	ประชาชนมีความสะดวกในการคมนาคม	กองช่าง
๖๘	เสริมปรับปรุงถนนลาดยางแอสฟัลท์ติกคอนกรีต สายแยกพุทธมณฑล - ถนนลาดยาง อบจ. ช้างฉัตรบุรีสารีท จุดเริ่มต้นบ้านนายถิม ค้ำชู จุดสิ้นสุดเชื่อมถนนลาดยาง อบจ. หมู่ ๙	เพื่อให้ประชาชนได้รับความสะดวกรวดเร็วในการคมนาคม	ถนนแอสฟัลท์ติกคอนกรีต กว้าง ๕ เมตร ยาว ๕๐๐ เมตร หนา ๐.๑๕ เมตร หรือมีปริมาตรผิวแอสฟัลท์ติกคอนกรีตไม่น้อยกว่า ๒,๕๐๐ ตร.ม.			๘๐๑,๐๐๐			มีถนนแอสฟัลท์ติกคอนกรีตที่ได้มาตรฐาน มีระยะทาง ๕๐๐ เมตร	ประชาชนมีความสะดวกในการคมนาคม	กองช่าง

รายละเอียดโครงการพัฒนา
แผนพัฒนาท้องถิ่น (พ.ศ. ๒๕๖๑-๒๕๖๕)
องค์การบริหารส่วนตำบลโคกปีบ อำเภอศรีมโหสถ จังหวัดปราจีนบุรี

ก. ยุทธศาสตร์จังหวัดที่ ๕ พัฒนาเมืองน่าอยู่ สิ่งแวดล้อมและโลจิสติกส์

ข. ยุทธศาสตร์การพัฒนาขององค์กรปกครองส่วนท้องถิ่นในเขตจังหวัด ยุทธศาสตร์ที่ ๒ พัฒนาคุณภาพชีวิตทุนทางสังคมและชุมชนให้เข้มแข็ง

๑. ยุทธศาสตร์ การพัฒนาโครงสร้างพื้นฐานและผังเมือง

๑.๑ แผนงาน เคหะและชุมชน (แนวทางพัฒนา จัดระบบคมนาคม พัฒนาเส้นทางคมนาคมให้ได้มาตรฐานครอบคลุมทั่วถึง)

ที่	โครงการ	วัตถุประสงค์	เป้าหมาย (ผลผลิตของโครงการ)	งบประมาณและที่ผ่านมา					ตัวชี้วัด (KPI)	ผลที่คาดว่าจะได้รับ	หน่วยงาน รับผิดชอบ
				๒๕๖๑ (บาท)	๒๕๖๒ (บาท)	๒๕๖๓ (บาท)	๒๕๖๔ (บาท)	๒๕๖๕ (บาท)			
๖๙	ก่อสร้างถนน คสล. ทางเข้าวัดศรีมโหสถ หมู่ ๙	เพื่อให้ประชาชนได้รับความสะดวกรวดเร็วในการคมนาคม	ถนน คสล. กว้าง ๔ เมตร ยาว ๑๐๐ เมตร					๒๒๐,๐๐๐	มีถนน คสล. ที่ได้มาตรฐาน มีระยะทาง ๑๐๐ เมตร	ประชาชนมีความสะดวกในการคมนาคม	กองช่าง
๗๐	ก่อสร้างถนน คสล.สายหน้าบ้าน ส.อบต.เอื้อง - ถนนคอนกรีตหน้าวัดศรีมโหสถ จุดเริ่มต้นบ้านนางชมพู่ โภชน์สมบัติ สุดสิ้นสุดบ้านนายชื่น กับชัย หมู่ ๙	เพื่อให้ประชาชนได้รับความสะดวกรวดเร็วในการคมนาคม	ถนน คสล. กว้าง ๓.๕ เมตร ยาว ๒๕๐ เมตร หนา ๐.๑๕ เมตร หรือมีปริมาตรผิวคอนกรีตไม่น้อยกว่า ๘๗๕ ตร.ม.				๕๑๖,๐๐๐		มีถนน คสล. ที่ได้มาตรฐาน มีระยะทาง ๒๕๐ เมตร	ประชาชนมีความสะดวกในการคมนาคม	กองช่าง
๗๑	ซ่อมแซมถนนลูกรังภายในตำบลโคกปีบ	เพื่อให้ประชาชนได้รับความสะดวกรวดเร็วในการคมนาคม	ถนนลูกรังที่ชำรุดเป็นหลุมเป็นบ่อภายในเขต อบต.โคกปีบ	๔๐๐,๐๐๐	๔๐๐,๐๐๐	๔๐๐,๐๐๐	๔๐๐,๐๐๐	๔๐๐,๐๐๐	มีถนนลูกรังที่ไม่เป็นหลุมเป็นบ่อ สามารถเดินทางได้สะดวก	ประชาชนมีความสะดวกในการคมนาคม	กองช่าง
๗๒	จัดซื้อยางมะตอยสำเร็จรูปเพื่อซ่อมแซมถนนภายในเขต อบต.โคกปีบ	เพื่อซ่อมแซมถนนที่ชำรุดเป็นหลุมเป็นบ่อ	ถนนลาดยางที่ชำรุดภายในเขต อบต.โคกปีบ	๒๐๐,๐๐๐	๒๐๐,๐๐๐	๒๐๐,๐๐๐	๒๐๐,๐๐๐	๒๐๐,๐๐๐	มีถนนลาดยางที่ได้รับการซ่อมแซม สามารถเดินทางได้สะดวก	ประชาชนมีความสะดวกในการคมนาคม	กองช่าง
๗๓	ขยายท่อเมนประปาหมู่บ้าน หมู่ ๑ บ้านสระมะเขือ จุดเริ่มต้นจากบ้านนางศรีสุดา - ซอย ๑ จุดสิ้นสุดบ้านนายจ้อย เข็มทอง หมู่ ๑	เพื่อให้ประชาชนมีน้ำสะอาดอุปโภคบริโภคและน้ำเพื่อการเกษตรที่เพียงพอ	ท่อประปาขนาด ๓" ยาว ๓๐๐ เมตร	๙๐,๘๙๗					ท่อประปาที่ได้มาตรฐาน มีระยะทาง ๓๐๐ เมตร	ประชาชนมีน้ำที่สะอาดเพื่ออุปโภคบริโภคที่เพียงพอ	กองช่าง

รายละเอียดโครงการพัฒนา
แผนพัฒนาท้องถิ่น (พ.ศ. ๒๕๖๑-๒๕๖๕)
องค์การบริหารส่วนตำบลโคกปีบ อำเภอศรีมโหสถ จังหวัดปราจีนบุรี

ก. ยุทธศาสตร์จังหวัดที่ ๕ พัฒนาเมืองน่าอยู่ สิ่งแวดล้อมและโลจิสติกส์

ข. ยุทธศาสตร์การพัฒนาขององค์กรปกครองส่วนท้องถิ่นในเขตจังหวัด ยุทธศาสตร์ที่ ๒ พัฒนาคุณภาพชีวิตทุนทางสังคมและชุมชนให้เข้มแข็ง

๑. ยุทธศาสตร์ การพัฒนาโครงสร้างพื้นฐานและผังเมือง

๑.๑ แผนงาน เคหะและชุมชน (แนวทางพัฒนา พัฒนาแหล่งน้ำเพื่อการอุปโภค บริโภค พัฒนาปรับปรุงระบบสาธารณูปโภค)

ที่	โครงการ	วัตถุประสงค์	เป้าหมาย (ผลผลิตของโครงการ)	งบประมาณและที่ผ่านมา					ตัวชี้วัด (KPI)	ผลที่คาดว่าจะได้รับ	หน่วยงาน รับผิดชอบ
				๒๕๖๑ (บาท)	๒๕๖๒ (บาท)	๒๕๖๓ (บาท)	๒๕๖๔ (บาท)	๒๕๖๕ (บาท)			
๗๔	วางท่อระบายน้ำถนนสาย โนนพระทราย ๒ จุด หมู่ ๑	เพื่อแก้ไขปัญหาน้ำท่วมขัง	ท่อระบายน้ำ ขนาด Ø ๐.๘๐x ๑.๐๐ ตามแบบ อบต.				๖๐,๐๐๐		ประชาชนไม่มีปัญหา น้ำท่วมขังในบ้านเรือน	มีระบบการระบาย น้ำที่ดีไม่เกิดปัญหา น้ำท่วมขัง	กองช่าง
๗๕	วางท่อระบายน้ำคลองขวด ลอด ท่อขนาด ๑ เมตร หมู่ ๔	เพื่อให้เกษตรกรมีน้ำเพื่อ ทำการเกษตร	ท่อระบายน้ำ ขนาด Ø ๑.๐๐x ๑.๐๐ ตามแบบ อบต.				๕๐,๐๐๐		ท่อระบายน้ำสามารถ ระบายน้ำได้ดี	เกษตรกรมีน้ำเพื่อ การเพาะปลูกพืชผล ทางการเกษตร	กองช่าง
๗๖	องค์กรปกครองส่วน ท้องถิ่นต้นแบบจัดการน้ำ ตามปรัชญาของเศรษฐกิจ พอเพียง (ธนาคารน้ำใต้ ดิน)	เพื่อเก็บน้ำไว้ในยาม ภาวะที่เกิดภัยแล้งรวมทั้ง แก้ไขปัญหาน้ำท่วมขัง	บ่อธนาคารน้ำใต้ดิน ระบบปิด ภายในตำบล โคกปีบ จำนวน ๙ บ่อ กว้าง ๑.๕ เมตร ยาว ๑.๕ เมตร สูง ๑.๕ เมตร		๒๗,๐๐๐	๒๗,๐๐๐	๒๗,๐๐๐	๒๗,๐๐๐	มีบ่อธนาคารน้ำใต้ดิน ที่สามารถกักเก็บน้ำได้	ประชาชนในหมู่บ้าน มีน้ำใช้และไม่มี ปัญหาน้ำท่วมขัง	กองช่าง
๗๗	วางท่อระบายน้ำจากบ้าน นางบังอร -หน้าที่ว่าการ อำเภอ หมู่ ๔	เพื่อแก้ไขปัญหาน้ำท่วมขัง	วางท่อระบายน้ำ ขนาด Ø ๐.๔๐x ๑.๐๐ ตามแบบ อบต.					๒๐๐,๐๐๐	ท่อระบายน้ำสามารถ ระบายน้ำได้ดี	มีระบบการระบาย น้ำที่ดีไม่เกิดปัญหา น้ำท่วมขัง	กองช่าง
๗๘	ขยายเขตไฟฟ้าพร้อมแสง สว่างจากบ้าน นายธีระ ศรี มงคล - ทางเข้าหลังวัด สระมะเขือ หมู่ ๑	เพื่อความปลอดภัยในชีวิต และทรัพย์สินของ ประชาชน	ไฟฟ้าระยะทาง ๒๕๐ เมตร			๕๕,๐๐๐			มีแสงสว่างระยะทาง ๒๕๐ เมตร	ประชาชนมีความ ปลอดภัยในชีวิต และทรัพย์สินมาก ขึ้น	กองช่าง

รายละเอียดโครงการพัฒนา
แผนพัฒนาท้องถิ่น (พ.ศ. ๒๕๖๑-๒๕๖๕)
องค์การบริหารส่วนตำบลโคกปึก อำเภอสรีมโหสถ จังหวัดปราจีนบุรี

แบบ ผ.๐๒

- ก. ยุทธศาสตร์จังหวัดที่ ๕ พัฒนาเมืองน่าอยู่ สิ่งแวดล้อมและโลจิสติกส์
ข. ยุทธศาสตร์การพัฒนาขององค์กรปกครองส่วนท้องถิ่นในเขตจังหวัด ยุทธศาสตร์ที่ ๒ พัฒนาคุณภาพชีวิตทุนทางสังคมและชุมชนให้เข้มแข็ง

๑. ยุทธศาสตร์ การพัฒนาโครงสร้างพื้นฐานและผังเมือง

๑.๑ แผนงาน เคหะและชุมชน (แนวทางการพัฒนา พัฒนาแหล่งน้ำเพื่อการอุปโภค บริโภค พัฒนาปรับปรุงระบบสาธารณสุขอุปโภค)

ที่	โครงการ	วัตถุประสงค์	เป้าหมาย (ผลผลิตของโครงการ)	งบประมาณและที่ผ่านมา					ตัวชี้วัด (KPI)	ผลที่คาดว่าจะได้รับ	หน่วยงาน รับผิดชอบ
				๒๕๖๑ (บาท)	๒๕๖๒ (บาท)	๒๕๖๓ (บาท)	๒๕๖๔ (บาท)	๒๕๖๕ (บาท)			
๗๙	ขยายเขตไฟฟ้าพร้อมแสงสว่างจากบ้านนายเหนียว พรหมเสน - บ้านนางละม่อม พรหมเสน หมู่ ๑	เพื่อความปลอดภัยในชีวิตและทรัพย์สินของประชาชน	ไฟฟ้าระยะทาง ๓๐๐ เมตร			๘๐,๐๐๐			มีแสงสว่างระยะทาง ๓๐๐ เมตร	ประชาชนมีความปลอดภัยในชีวิตและทรัพย์สินมากขึ้น	กองช่าง
๘๐	ขยายเขตไฟฟ้าแสงสว่างจากบ้านป่าสำเนียง แซ่ปั้ง - บ้านนางสมควร ดาราย หมู่ ๑	เพื่อความปลอดภัยในชีวิตและทรัพย์สินของประชาชน	ไฟฟ้าระยะทาง ๑๐๐ เมตร			๔๐,๐๐๐			มีแสงสว่างระยะทาง ๑๐๐ เมตร	ประชาชนมีความปลอดภัยในชีวิตและทรัพย์สินมากขึ้น	กองช่าง
๘๑	ขยายเขตไฟฟ้าพร้อมแสงสว่างจากบ้านนางทองอยู่จันทร์ศรี - บ้านนางฉลวย มะหา หมู่ ๑	เพื่อความปลอดภัยในชีวิตและทรัพย์สินของประชาชน	ไฟฟ้าระยะทาง ๒๐๐ เมตร			๑๕๐,๐๐๐			มีแสงสว่างระยะทาง ๒๐๐ เมตร	ประชาชนมีความปลอดภัยในชีวิตและทรัพย์สินมากขึ้น	กองช่าง
๘๒	ขยายไฟฟ้าแสงสว่างโคมไฟเหลืองถนนใหญ่จากบ้าน ผอ.ไพฑูรณ - บ้านนายกจิรัฐิม พันธุ์ท่า หมู่ ๑	เพื่อความปลอดภัยในชีวิตและทรัพย์สินของประชาชน	โคมไฟ จำนวน ๖ จุด					๒๔๐,๐๐๐	มีแสงสว่างจากโคมไฟจำนวน ๖ จุด	ประชาชนมีความปลอดภัยในชีวิตและทรัพย์สินมากขึ้น	กองช่าง
๘๓	ขยายเขตไฟฟ้าแสงสว่างจากบ้านนายประพันธ์ สัตย์ชื่อ - บ้านนายมาโนช งามกิจเจริญ หมู่ ๑	เพื่อความปลอดภัยในชีวิตและทรัพย์สินของประชาชน	ไฟฟ้าระยะทาง ๖๐๐ เมตร					๕๐,๐๐๐	มีแสงสว่างระยะทาง ๖๐๐ เมตร	ประชาชนมีความปลอดภัยในชีวิตและทรัพย์สินมากขึ้น	กองช่าง
๘๔	ติดตั้งโคมไฟแสงสว่างสาธารณะข้างสวน นางบัณฑิต พาลี ถึงบ้านนายสมาน เสี้ยวเส็ง หมู่ ๒	เพื่อความปลอดภัยในชีวิตและทรัพย์สินของประชาชน	โคมไฟ ๖ จุด					๔๐,๐๐๐	มีแสงสว่างจากโคมไฟจำนวน ๖ จุด	ประชาชนมีความปลอดภัยในชีวิตและทรัพย์สินมากขึ้น	กองช่าง

รายละเอียดโครงการพัฒนา
แผนพัฒนาท้องถิ่น (พ.ศ. ๒๕๖๑-๒๕๖๕)
องค์การบริหารส่วนตำบลโคกปึก อำเภอสคริม โสภณ จังหวัดปราจีนบุรี

ก. ยุทธศาสตร์จังหวัดที่ ๕ พัฒนาเมืองนำอยู่ สิ่งแวดล้อมและโลจิสติกส์

ข. ยุทธศาสตร์การพัฒนาขององค์กรปกครองส่วนท้องถิ่นในเขตจังหวัด ยุทธศาสตร์ที่ ๒ พัฒนาคุณภาพชีวิตทุนทางสังคมและชุมชนให้เข้มแข็ง

๑. ยุทธศาสตร์ การพัฒนาโครงสร้างพื้นฐานและผังเมือง

๑.๑ แผนงาน เคหะและชุมชน (แนวทางพัฒนา พัฒนาแหล่งน้ำเพื่อการอุปโภค บริโภค พัฒนาปรับปรุงระบบสาธารณูปโภค)

ที่	โครงการ	วัตถุประสงค์	เป้าหมาย (ผลผลิตของโครงการ)	งบประมาณและที่ผ่านมา					ตัวชี้วัด (KPI)	ผลที่คาดว่าจะได้รับ	หน่วยงาน รับผิดชอบ
				๒๕๖๑ (บาท)	๒๕๖๒ (บาท)	๒๕๖๓ (บาท)	๒๕๖๔ (บาท)	๒๕๖๕ (บาท)			
๘๕	ติดตั้งไฟฟ้าสาธารณะแสงสว่างบริเวณบ้านนางรัฐขนา สายพรหม, นางยุวาลี วัฒนากรพงศ์, นายยวงศักดิ์สงฆ์ และบ้านนายเฮียง หมู่ ๒	เพื่อความปลอดภัยในชีวิตและทรัพย์สินของประชาชน	ติดตั้งไฟฟ้าสาธารณะจำนวน ๖ จุด			๔๐,๐๐๐			มีไฟฟ้าสาธารณะจำนวน ๖ จุด	ประชาชนมีความปลอดภัยในชีวิตและทรัพย์สินมากขึ้น	กองช่าง
๘๖	ติดตั้งไฟฟ้าสาธารณะแสงสว่างจากขอยบ้านนายเกษม ฉวีนิรมล ไปถึงบ้านครูสุกรี เทวฤทธิ์ หมู่ ๒	เพื่อความปลอดภัยในชีวิตและทรัพย์สินของประชาชน	โคมไฟ ๗ จุดไฟเหลือง			๒๘๐,๐๐๐			มีแสงสว่างจากโคมไฟจำนวน ๗ จุด	ประชาชนมีความปลอดภัยในชีวิตและทรัพย์สินมากขึ้น	กองช่าง
๘๗	ขยายเขตไฟฟ้าจากบ้านนายวีรวัฒน์ เสี่ยวเส็ง ถึงบ้านนายชัยมงคล มะหอม (ตะวันออก) หมู่ ๒	เพื่อความปลอดภัยในชีวิตและทรัพย์สินของประชาชน	ไฟฟ้าระยะทาง ๖๐๐ เมตร			๕๐,๐๐๐			มีแสงสว่างระยะทาง ๖๐๐ เมตร	ประชาชนมีความปลอดภัยในชีวิตและทรัพย์สินมากขึ้น	กองช่าง
๘๘	วางท่อเมนประปาหมู่ ๒ จากที่ทำการประปา - หน้าบ้านครูสุกรี เทวฤทธิ์ หมู่ ๒	เพื่อให้ประชาชนมีน้ำเพื่ออุปโภคบริโภค	ท่อเมนประปา ระยะทาง ๑,๐๐๐ เมตร ท่อ ๒๕๐ ท่อน				๓๓๑,๐๐๐		มีท่อเมนประปาที่ได้มาตรฐานระยะทาง ๑,๐๐๐ เมตร	เพื่อให้ประชาชนมีน้ำเพื่อ อุปโภค บริโภค อย่างเพียงพอ	กองช่าง
๘๙	ขยายเขตไฟฟ้าแสงสว่างสายภูเขาทอง - สระแก้วสระขวัญ หมู่ ๔	เพื่อความปลอดภัยในชีวิตและทรัพย์สินของประชาชน	ไฟฟ้าระยะทาง ๘๐๐ เมตร	๘๐,๐๐๐					มีแสงสว่างระยะทาง ๘๐๐ เมตร	ประชาชนมีความปลอดภัยในชีวิตและทรัพย์สินมากขึ้น	กองช่าง
๙๐	ขยายเขตไฟฟ้าสาธารณะแสงสว่างจากบ้านนายสมชาย ศรีสะเกตุ - สระแก้วสระขวัญ หมู่ ๔	เพื่อความปลอดภัยในชีวิตและทรัพย์สินของประชาชน	ไฟฟ้าระยะทาง ๒๐๐ เมตร	๓๒๕,๐๐๐					มีแสงสว่างระยะทาง ๒๐๐ เมตร	ประชาชนมีความปลอดภัยในชีวิตและทรัพย์สินมากขึ้น	กองช่าง

รายละเอียดโครงการพัฒนา
แผนพัฒนาท้องถิ่น (พ.ศ. ๒๕๖๑-๒๕๖๕)
องค์การบริหารส่วนตำบลโคกปีบ อำเภอศรีมโหสถ จังหวัดปราจีนบุรี

ก. ยุทธศาสตร์จังหวัดที่ ๕ พัฒนาเมืองน่าอยู่ สิ่งแวดล้อมและโลจิสติกส์

ข. ยุทธศาสตร์การพัฒนาขององค์กรปกครองส่วนท้องถิ่นในเขตจังหวัด ยุทธศาสตร์ที่ ๒ พัฒนาคุณภาพชีวิตทุนทางสังคมและชุมชนให้เข้มแข็ง

๑. ยุทธศาสตร์ การพัฒนาโครงสร้างพื้นฐานและผังเมือง

๑.๑ แผนงาน เคหะและชุมชน (แนวทางการพัฒนา พัฒนาแหล่งน้ำเพื่อการอุปโภค บริโภค พัฒนาปรับปรุงระบบสาธารณูปโภค)

ที่	โครงการ	วัตถุประสงค์	เป้าหมาย (ผลผลิตของโครงการ)	งบประมาณและที่ผ่านมา					ตัวชี้วัด (KPI)	ผลที่คาดว่าจะได้รับ	หน่วยงาน รับผิดชอบ
				๒๕๖๑ (บาท)	๒๕๖๒ (บาท)	๒๕๖๓ (บาท)	๒๕๖๔ (บาท)	๒๕๖๕ (บาท)			
๙๑	จัดหาที่ดินเพื่อขุดสระประปาหมู่บ้าน จำนวน ๕ ไร่ หมู่ ๔	เพื่อจัดหาแหล่งน้ำเพื่ออุปโภค บริโภค และก่อสร้างประปาหมู่บ้าน	ที่ดิน จำนวน ๕ ไร่					๖๐๐,๐๐๐	มีที่ดิน จำนวน ๕ ไร่ที่สามารถก่อสร้างประปาหมู่บ้านได้	เพื่อให้ประชาชนมีน้ำเพื่อ อุปโภค บริโภคอย่างเพียงพอ	กองช่าง
๙๒	ขยายเขตไฟฟ้าจากบ้านทางข้าม - บ้านม่วงขาว หมู่ ๕	เพื่อความปลอดภัยในชีวิตและทรัพย์สินของประชาชน	ไฟฟ้าระยะทาง ๒,๕๐๐ เมตร					๕๐๐,๐๐๐	มีแสงสว่างระยะทาง ๒,๕๐๐ เมตร	ประชาชนมีความปลอดภัยในชีวิตและทรัพย์สินมากขึ้น	กองช่าง
๙๓	วางท่อระบายน้ำบริเวณที่นา นายเทือง หมู่ ๗	เพื่อให้ประชาชนได้รับความสะดวกในการระบายน้ำ	ท่อระบายน้ำ จำนวน ๑๔ ท่อน ๑ เมตร				๕๐,๐๐๐		ท่อระบายน้ำสามารถระบายน้ำได้ดีไม่เกิดปัญหาน้ำท่วมขัง	มีระบบการระบายน้ำที่ดีไม่เกิดปัญหาน้ำท่วมขัง	กองช่าง
๙๔	ติดตั้งโคมไฟแสงสว่างสาธารณะรอบคูเมืองภูเขาทอง - สระแก้ว-สระขวัญ หมู่ ๘	เพื่อความปลอดภัยในชีวิตและทรัพย์สินของประชาชน	โคมไฟแสงสว่าง ระยะทาง ๕ กิโลเมตร					๑,๒๕๐,๐๐๐	มีแสงสว่างจากโคมไฟระยะทาง ๕ กิโลเมตร	ประชาชนมีความปลอดภัยในชีวิตและทรัพย์สินมากขึ้น	กองช่าง
๙๕	วางท่อเมนประปา ต่อจากท่อประปาหมู่บ้านหนองเรือ - ที่ทำการ อบต.โคกปีบ	เพื่อให้ประชาชนมีน้ำเพื่ออุปโภคบริโภค	ท่อ ขนาด ๓ นิ้ว ระยะทาง ๑,๐๔๐ เมตร	๒๓๕,๐๐๐					มีท่อเมนประปาที่ได้มาตรฐานระยะทาง ๑,๐๔๐ เมตร	ประชาชนมีน้ำเพื่ออุปโภค บริโภค	กองช่าง
๙๖	ก่อสร้างสนามกีฬา อเนกประสงค์ ณ อบต.โคกปีบ	เพื่อส่งเสริมให้เด็กเยาวชนและประชาชนได้ออกกำลังกายและมีสุขภาพร่างกายแข็งแรง	สนามกีฬา กว้าง ๒๓.๑๐ เมตร ยาว ๓๖.๑๐ เมตร	๔๓๗,๐๐๐					มีสนามกีฬาที่ได้มาตรฐาน	เด็ก เยาวชนและประชาชนได้ออก กำลังกายและมีสุขภาพร่างกายที่แข็งแรง	กองช่าง
รวม	๙๖ โครงการ	-	-	๑๒,๗๒๒,๓๙๗	๑๐,๑๙๔,๘๐๐	๖,๓๐๘,๐๐๐	๒,๓๑๖,๐๐๐	๖,๒๘๔,๐๐๐	-	-	-

รายละเอียดโครงการพัฒนา
แผนพัฒนาท้องถิ่น (พ.ศ. ๒๕๖๑-๒๕๖๕)
องค์การบริหารส่วนตำบลโคกปีบ อำเภอศรีมโหสถ จังหวัดปราจีนบุรี

ก. ยุทธศาสตร์จังหวัดที่ ๑ พัฒนาด้านเกษตรกรรม และบริหารจัดการน้ำอย่างบูรณาการ

ข. ยุทธศาสตร์การพัฒนาขององค์กรปกครองส่วนท้องถิ่นในเขตจังหวัด ยุทธศาสตร์ที่ ๑ ส่งเสริมและสนับสนุนกิจกรรมด้านคุณภาพสิ่งแวดล้อม

๒. ยุทธศาสตร์ การพัฒนาเศรษฐกิจและเงินทุน

๒.๑ แผนงาน การเกษตร (แนวทางพัฒนา จัดหาและพัฒนาแหล่งน้ำเพื่อการเกษตร)

ที่	โครงการ	วัตถุประสงค์	เป้าหมาย (ผลผลิตของโครงการ)	งบประมาณและที่ผ่านมา					ตัวชี้วัด (KPI)	ผลที่คาดว่าจะได้รับ	หน่วยงาน รับผิดชอบ
				๒๕๖๑ (บาท)	๒๕๖๒ (บาท)	๒๕๖๓ (บาท)	๒๕๖๔ (บาท)	๒๕๖๕ (บาท)			
๑	ขุดคลองเชื่อมต่อคลอง ท่าเรือกับคลองหนอง บัว หมู่ ๑	เพื่อให้ประชาชนใน พื้นที่มีน้ำเพื่อ การเกษตรที่เพียงพอ	คลอง ปากคลอง กว้าง ๘ เมตร ก้นคลองกว้าง ๓ เมตร ลึก ๒.๕๐ เมตร ยาว ๖๐๐ เมตร หรือมี จำนวนปริมาตรดินขุด ๘,๒๕๐ ลบ.ม.				๓๐๐,๐๐๐		มีคลองที่สามารถ รองรับน้ำได้ระยะทาง ๖๐๐ เมตร	ประชาชนมีน้ำสำหรับ การเกษตรและ เพาะปลูกพืชผล ทางการเกษตร	กองช่าง
๒	ขุดลอกคลองอ้อตาทอง - ชวดหลอด หมู่ ๓	เพื่อให้ประชาชนใน พื้นที่มีน้ำเพื่อ การเกษตรที่เพียงพอ	คลอง ระยะทาง ๑,๘๐๐ เมตร				๔๙๐,๐๐๐		มีคลองที่สามารถ รองรับน้ำได้ระยะทาง ๑,๘๐๐ เมตร	ประชาชนมีน้ำสำหรับ การเกษตรและ เพาะปลูกพืชผล ทางการเกษตร	กองช่าง
๓	ขุดลอกคลองบางยาย น้อย พร้อมวางท่อ ระบายน้ำ หมู่ ๔	เพื่อให้ประชาชนใน พื้นที่มีน้ำเพื่อ การเกษตรที่เพียงพอ	คลอง ระยะทาง ๑,๐๐๐ เมตร	๓๐๐,๐๐๐					มีคลองที่สามารถ รองรับน้ำได้ระยะทาง ๑,๐๐๐ เมตร	ประชาชนมีน้ำสำหรับ การเกษตรและ เพาะปลูกพืชผล ทางการเกษตร	กองช่าง
๔	ขุดลอกคลองชวดบาง แกไตะ หมู่ ๕	เพื่อให้เกษตรกรมีน้ำใช้	คลอง กว้าง ๗ เมตร ยาว ๘๐๐ เมตร				๒๐๐,๐๐๐		มีคลองที่สามารถ รองรับน้ำได้ ระยะทาง ๘๐๐ เมตร	ประชาชนมีน้ำสำหรับ การเกษตรและ เพาะปลูกพืชผล ทางการเกษตร	กองช่าง

รายละเอียดโครงการพัฒนา
แผนพัฒนาท้องถิ่น (พ.ศ. ๒๕๖๑-๒๕๖๕)
องค์การบริหารส่วนตำบลโคกปีบ อำเภอศรีมโหสถ จังหวัดปราจีนบุรี

ก. ยุทธศาสตร์จังหวัดที่ ๑ พัฒนาด้านเกษตรกรรม และบริหารจัดการน้ำอย่างบูรณาการ

ข. ยุทธศาสตร์การพัฒนาขององค์กรปกครองส่วนท้องถิ่นในเขตจังหวัด ยุทธศาสตร์ที่ ๑ ส่งเสริมและสนับสนุนกิจกรรมด้านคุณภาพสิ่งแวดล้อม

๒. ยุทธศาสตร์ การพัฒนาเศรษฐกิจและเงินทุน

๒.๑ แผนงาน การเกษตร (แนวทางพัฒนา จัดหาและพัฒนาแหล่งน้ำเพื่อการเกษตร)

ที่	โครงการ	วัตถุประสงค์	เป้าหมาย (ผลผลิตของโครงการ)	งบประมาณและที่ผ่านมา					ตัวชี้วัด (KPI)	ผลที่คาดว่าจะได้รับ	หน่วยงาน รับผิดชอบ
				๒๕๖๑ (บาท)	๒๕๖๒ (บาท)	๒๕๖๓ (บาท)	๒๕๖๔ (บาท)	๒๕๖๕ (บาท)			
๕	ขุดลอกคลองลาดโพธิ์ถึงฝายน้ำล้น หมู่ ๖	เพื่อให้เกษตรกรมีน้ำใช้	คลองระยะทาง ๒,๗๐๐ เมตร กว้าง ๓ เมตร				๒๐๐,๐๐๐		มีคลองที่สามารถรองรับน้ำได้ในระยะทาง ๒,๗๐๐ เมตร	ประชาชนมีน้ำสำหรับการเกษตรและเพาะปลูกพืชผลทางการเกษตร	กองช่าง
๖	ขุดลอกคลองท่าเรือ - คลองลาดโพธิ์ หมู่ ๗	เพื่อให้เกษตรกรมีน้ำใช้	คลอง กว้าง ๖ เมตร ยาว ๖๐๐ เมตร					๙๐,๐๐๐	มีคลองที่สามารถรองรับน้ำได้ในระยะทาง ๖๐๐ เมตร	ประชาชนมีน้ำสำหรับการเกษตรและเพาะปลูกพืชผลทางการเกษตร	กองช่าง
รวม	๖ โครงการ	-	-	๓๐๐,๐๐๐	-	-	๑,๑๙๐,๐๐๐	๙๐,๐๐๐	-	-	-

รายละเอียดโครงการพัฒนา
แผนพัฒนาท้องถิ่น (พ.ศ. ๒๕๖๑-๒๕๖๕)
องค์การบริหารส่วนตำบลโคกปีบ อำเภอศรีมโหสถ จังหวัดปราจีนบุรี

ก. ยุทธศาสตร์จังหวัดที่ ๓ ยกระดับการบริหารจัดการงานด้านสังคม การศึกษาให้มีคุณภาพ มีมาตรฐาน เพื่อสร้างภูมิคุ้มกันและส่งเสริมโอกาสทางสังคมบนฐานแห่งความพอเพียง

ข. ยุทธศาสตร์การพัฒนาขององค์กรปกครองส่วนท้องถิ่นในเขตจังหวัด ยุทธศาสตร์ที่ ๒ พัฒนาคุณภาพชีวิต ทูทางสังคม และชุมชนให้เข้มแข็ง

๒. ยุทธศาสตร์ การพัฒนาเศรษฐกิจและเงินทุน

๒.๒ แผนงาน สร้างความเข้มแข็งของชุมชน (แนวทางพัฒนา ส่งเสริมและพัฒนาอาชีพของประชาชนเพื่อเพิ่มรายได้)

ที่	โครงการ	วัตถุประสงค์	เป้าหมาย (ผลผลิตของโครงการ)	งบประมาณและที่ผ่านมา					ตัวชี้วัด (KPI)	ผลที่คาดว่าจะได้รับ	หน่วยงาน รับผิดชอบ
				๒๕๖๑ (บาท)	๒๕๖๒ (บาท)	๒๕๖๓ (บาท)	๒๕๖๔ (บาท)	๒๕๖๕ (บาท)			
๑	ฝึกอบรมอาชีพให้กับประชาชนในพื้นที่	เพื่อให้ประชาชนมีความรู้สำหรับการประกอบอาชีพ	ฝึกอบรมอาชีพให้กับประชาชนในพื้นที่	๕๐,๐๐๐	๕๐,๐๐๐	๗๐,๐๐๐	๗๐,๐๐๐	๗๐,๐๐๐	ร้อยละ ๘๕ ของความสำเร็จของผู้เข้าร่วมโครงการ	ประชาชนมีความรู้สามารถนำไปประกอบอาชีพได้	สำนักงานปลัด
๒	จัดกิจกรรมส่งเสริมการจำหน่ายสินค้า และเผยแพร่วัฒนธรรมท้องถิ่น	เพื่อส่งเสริมสนับสนุนผลผลิตทางการเกษตร	จัดงานวันส้มโอ	๕๐,๐๐๐	๕๐,๐๐๐	๕๐,๐๐๐	๕๐,๐๐๐	๕๐,๐๐๐	ร้อยละ ๑๐๐ ของเกษตรกรที่นำผลผลิตทางการเกษตรมาขาย	ประชาชนและเกษตรกรได้นำผลผลิตทางการเกษตรมาขาย	สำนักงานปลัด
๓	ส่งเสริมและสนับสนุนกองทุนสวัสดิการชุมชนตำบลโคกปีบ	เพื่อส่งเสริมสนับสนุนกองทุนสวัสดิการชุมชน	สนับสนุนกองทุนสวัสดิการชุมชน (กองทุนวันละบาท)			๓๐,๐๐๐			ร้อยละ ๑๐๐ ของความสำเร็จของการสนับสนุนสวัสดิการชุมชน	กองทุนสวัสดิการชุมชนมีการสนับสนุนและพัฒนา	สำนักงานปลัด
รวม	๓ โครงการ	-	-	๑๐๐,๐๐๐	๑๐๐,๐๐๐	๑๕๐,๐๐๐	๑๒๐,๐๐๐	๑๒๐,๐๐๐	-	-	-

รายละเอียดโครงการพัฒนา
แผนพัฒนาท้องถิ่น (พ.ศ. ๒๕๖๑-๒๕๖๕)
องค์การบริหารส่วนตำบลโคกปีบ อำเภอศรีมโหสถ จังหวัดปราจีนบุรี

ก. ยุทธศาสตร์จังหวัดที่ ๔ พัฒนาท่องเที่ยว

ข. ยุทธศาสตร์การพัฒนาขององค์กรปกครองส่วนท้องถิ่นในเขตจังหวัด ยุทธศาสตร์ที่ ๓ ส่งเสริมเศรษฐกิจชุมชนและการท่องเที่ยวชุมชน

๒. ยุทธศาสตร์ การพัฒนาเศรษฐกิจและเงินทุน

๒.๓ แผนงาน การเคหะและชุมชน (แนวทางพัฒนา บุคลากร การบริการ และการประชาสัมพันธ์แหล่งท่องเที่ยว)

ที่	โครงการ	วัตถุประสงค์	เป้าหมาย (ผลผลิตของโครงการ)	งบประมาณและที่ผ่านมา					ตัวชี้วัด (KPI)	ผลที่คาดว่าจะได้รับ	หน่วยงาน รับผิดชอบ
				๒๕๖๑ (บาท)	๒๕๖๒ (บาท)	๒๕๖๓ (บาท)	๒๕๖๔ (บาท)	๒๕๖๕ (บาท)			
๑	ก่อสร้างศูนย์ ประชาสัมพันธ์แหล่ง ท่องเที่ยวและแสดงสินค้า	เพื่อสนับสนุนแหล่งท่องเที่ยวในตำบล	ศูนย์ประชาสัมพันธ์ กว้าง ๘ เมตร ยาว ๑๒ เมตร					๓๐๐,๐๐๐	มีศูนย์ประชาสัมพันธ์ ตามมาตรฐาน	มีประชาชนและ นักท่องเที่ยวรู้จัก สถานที่ท่องเที่ยวใน พื้นที่มากขึ้น	กองช่าง
รวม	๑ โครงการ	-	-	-	-	-	-	๓๐๐,๐๐๐	-	-	-

รายละเอียดโครงการพัฒนา
แผนพัฒนาท้องถิ่น (พ.ศ. ๒๕๖๑-๒๕๖๕)

องค์การบริหารส่วนตำบลโคกปีบ อำเภอศรีมโหสถ จังหวัดปราจีนบุรี

ก. ยุทธศาสตร์จังหวัดที่ ๓ ยกระดับการบริหารจัดการงานด้านสังคม การศึกษาให้มีคุณภาพ มีมาตรฐาน เพื่อสร้างภูมิคุ้มกันและส่งเสริมโอกาสทางสังคมบนฐานแห่งความพอเพียง

ข. ยุทธศาสตร์การพัฒนาขององค์กรปกครองส่วนท้องถิ่นในเขตจังหวัด ยุทธศาสตร์ที่ ๔ พัฒนาคอนให้เป็นพลเมืองที่ดีของสังคม

๓. ยุทธศาสตร์ การพัฒนาคุณภาพชีวิต

๓.๑ แผนงาน บริหารงานทั่วไป (แนวทางการพัฒนา ส่งเสริมการประชาคม และการมีส่วนร่วมของประชาชน)

ที่	โครงการ	วัตถุประสงค์	เป้าหมาย (ผลผลิตของโครงการ)	งบประมาณและที่ผ่านมา					ตัวชี้วัด (KPI)	ผลที่คาดว่าจะได้รับ	หน่วยงาน รับผิดชอบ
				๒๕๖๑ (บาท)	๒๕๖๒ (บาท)	๒๕๖๓ (บาท)	๒๕๖๔ (บาท)	๒๕๖๕ (บาท)			
๑	จัดเวทีประชาคม	เพื่อให้ประชาชนในชุมชนมีส่วนร่วมในการเสนอแนวทางแก้ปัญหาของชุมชน	จัดประชุมประชาคมอย่างน้อยปีละ ๑ ครั้ง	๓๐,๐๐๐	๓๐,๐๐๐	๓๐,๐๐๐	๓๐,๐๐๐	๓๐,๐๐๐	มีการจัดประชุมประชาคม จำนวน ๑ ครั้ง	อบต.โคกปีบ ได้รับทราบปัญหาของชุมชน และสามารถแก้ไข ปัญหาของชุมชนได้	สำนักงาน ปลัด
๒	การเลือกตั้งท้องถิ่น	เพื่อดำเนินการเลือกตั้งสมาชิกสภาท้องถิ่นและหรือผู้บริหารท้องถิ่นเป็นไปตามที่กฎหมายกำหนด	มีจำนวนสมาชิกสภาท้องถิ่นและผู้บริหารท้องถิ่นตามจำนวนที่กฎหมายกำหนด		๔๐๐,๐๐๐	๔๐๐,๐๐๐	๔๐๐,๐๐๐	๔๐๐,๐๐๐	ร้อยละ ๑๐๐ ได้สมาชิกสภาท้องถิ่นและหรือผู้บริหารท้องถิ่นตามกฎหมายที่กำหนด	สามารถดำเนินการเลือกตั้งเป็นไปตามที่กฎหมายกำหนด	สำนักงาน ปลัด
๓	การให้บริการแพทย์ฉุกเฉิน	เพื่อพัฒนาคุณภาพการบริการการแพทย์ฉุกเฉินของอาสาสมัครกู้ชีพ	สนับสนุนการดำเนินงานของอาสาสมัครกู้ชีพ	๘๐,๐๐๐	๘๐,๐๐๐	๘๐,๐๐๐	๘๐,๐๐๐	๘๐,๐๐๐	ประชาชนได้รับประโยชน์จากบริการแพทย์ฉุกเฉิน	การบริการการแพทย์ฉุกเฉินของอาสาสมัครกู้ชีพได้รับพัฒนาและมีคุณภาพมากยิ่งขึ้น	สำนักงาน ปลัด

รายละเอียดโครงการพัฒนา
แผนพัฒนาท้องถิ่น (พ.ศ. ๒๕๖๑-๒๕๖๕)

องค์การบริหารส่วนตำบลโคกปีบ อำเภอศรีมโหสถ จังหวัดปราจีนบุรี

ก. ยุทธศาสตร์จังหวัดที่ ๓ ยกระดับการบริหารจัดการงานด้านสังคม การศึกษาให้มีคุณภาพ มีมาตรฐาน เพื่อสร้างภูมิคุ้มกันและส่งเสริมโอกาสทางสังคมบนฐานแห่งความพอเพียง

ข. ยุทธศาสตร์การพัฒนาขององค์การปกครองส่วนท้องถิ่นในเขตจังหวัด ยุทธศาสตร์ที่ ๒ พัฒนาคุณภาพชีวิต ทูทางสังคม และชุมชนให้เข้มแข็ง

๓. ยุทธศาสตร์ การพัฒนาคุณภาพชีวิต

๓.๑ แผนงาน บริหารงานทั่วไป (แนวทางพัฒนา ส่งเสริมทะนุบำรุงศาสนา ศิลปวัฒนธรรม จารีตประเพณี ภูมิปัญญาท้องถิ่นและรัฐพิธี)

ที่	โครงการ	วัตถุประสงค์	เป้าหมาย (ผลผลิตของโครงการ)	งบประมาณและที่ผ่านมา					ตัวชี้วัด (KPI)	ผลที่คาดว่าจะได้รับ	หน่วยงาน รับผิดชอบ
				๒๕๖๑ (บาท)	๒๕๖๒ (บาท)	๒๕๖๓ (บาท)	๒๕๖๔ (บาท)	๒๕๖๕ (บาท)			
๔	การสนับสนุนกิจกรรมรัฐพิธี ราชพิธีต่างๆ กิจกรรมเทิดพระเกียรติสถาบันพระมหากษัตริย์ กิจกรรมศาสนพิธี	เพื่อแสดงความจงรักภักดี - เทิดพระเกียรติพระบาทสมเด็จพระเจ้าอยู่หัว - เฉลิมพระเกียรติพระบาทสมเด็จพระเจ้าอยู่หัว	จัดกิจกรรมทางศาสนาและรัฐพิธี ไม่น้อยกว่า ๕ ครั้ง กิจกรรมเทิดพระเกียรติและเฉลิมพระเกียรติ ไม่น้อยกว่า ๔ ครั้ง	๓๐,๐๐๐	๒๐๐,๐๐๐	๑๐๐,๐๐๐	๑๐๐,๐๐๐	๑๐๐,๐๐๐	ร้อยละ ๑๐๐ ของความสำเร็จของการจัดกิจกรรมแล้วเสร็จตามเวลาที่กำหนด	ประชาชนได้มีโอกาสแสดงความจงรักภักดีและเทิดพระเกียรติพระบาทสมเด็จพระเจ้าอยู่หัว	กองการศึกษา
รวม	๔ โครงการ	-	-	๑๔๐,๐๐๐	๓๑๐,๐๐๐	๒๑๐,๐๐๐	๒๑๐,๐๐๐	๒๑๐,๐๐๐	-	-	-

รายละเอียดโครงการพัฒนา
แผนพัฒนาท้องถิ่น (พ.ศ. ๒๕๖๑-๒๕๖๕)

องค์การบริหารส่วนตำบลโคกปึก อำเภอสรีมโหสถ จังหวัดปราจีนบุรี

ก. ยุทธศาสตร์จังหวัดที่ ๓ ยกระดับการบริหารจัดการงานด้านสังคม การศึกษาให้มีคุณภาพ มีมาตรฐาน เพื่อสร้างภูมิคุ้มกันและส่งเสริมโอกาสทางสังคมบนฐานแห่งความพอเพียง

ข. ยุทธศาสตร์การพัฒนาขององค์การปกครองส่วนท้องถิ่นในเขตจังหวัด ยุทธศาสตร์ที่ ๒ พัฒนาคุณภาพชีวิต ทูทางสังคมและชุมชนให้เข้มแข็ง

๓. ยุทธศาสตร์ การพัฒนาคุณภาพชีวิต

๓.๒ แผนงาน เศรษฐกิจและชุมชน (แนวทางพัฒนา พัฒนาระบบความปลอดภัยในชีวิตและทรัพย์สิน)

ที่	โครงการ	วัตถุประสงค์	เป้าหมาย (ผลผลิตของโครงการ)	งบประมาณและที่ผ่านมา					ตัวชี้วัด (KPI)	ผลที่คาดว่าจะได้รับ	หน่วยงาน รับผิดชอบ
				๒๕๖๑ (บาท)	๒๕๖๒ (บาท)	๒๕๖๓ (บาท)	๒๕๖๔ (บาท)	๒๕๖๕ (บาท)			
๑	ติดตั้งกล้องวงจรปิด CCTV ภายในเขตตำบลโคกปึก อย่างน้อย ๑๐ จุด	เพื่อความปลอดภัยในชีวิตและทรัพย์สิน	กล้องวงจรปิด CCTV จำนวน ๑๐ จุด				๒,๕๐๐,๐๐๐		มีกล้องวงจรปิด CCTV ที่ได้มาตรฐาน จำนวน ๑๐ จุด	ประชาชนมีความปลอดภัยในชีวิตและทรัพย์สินมากขึ้น	กองช่าง
๒	ติดตั้งชุดเครื่องรับวิทยุกระจายเสียงไร้สายระบบ UHF-FM	เพื่อให้ประชาชนได้ทราบข้อมูลข่าวสารได้ทันเหตุการณ์ปัจจุบัน	ติดตั้งระบบเสียงไร้สายภายในตำบล จำนวน ๑๐ จุด	๕๔๗,๐๐๐					มีระบบเสียงไร้สายที่ได้มาตรฐาน จำนวน ๑๐ จุด	ประชาชนสามารถติดตามข่าวสารได้อย่างสม่ำเสมอ	กองช่าง
๓	ก่อสร้างอาคารศูนย์พัฒนาเด็กเล็ก	เพื่อส่งเสริมพัฒนาการเรียนการสอนของศูนย์พัฒนาเด็ก	ก่อสร้างอาคารศูนย์พัฒนาเด็กเล็ก ๑ หลัง	๒,๐๐๐,๐๐๐	๒,๐๐๐,๐๐๐			๒,๐๐๐,๐๐๐	ร้อยละ ๑๐๐ ของความสำเร็จของโครงการ	ส่งเสริมพัฒนาการเรียนการสอนของศูนย์พัฒนาเด็ก	กองช่าง
รวม	๓ โครงการ	-	-	๒,๕๔๗,๐๐๐	๒,๐๐๐,๐๐๐	-	๒,๕๐๐,๐๐๐	๒,๐๐๐,๐๐๐	-	-	-

รายละเอียดโครงการพัฒนา
แผนพัฒนาท้องถิ่น (พ.ศ. ๒๕๖๑-๒๕๖๕)

องค์การบริหารส่วนตำบลโคกปีบ อำเภอศรีมโหสถ จังหวัดปราจีนบุรี

ก. ยุทธศาสตร์จังหวัดที่ ๓ ยกระดับการบริหารจัดการงานด้านสังคม การศึกษาให้มีคุณภาพ มีมาตรฐาน เพื่อสร้างภูมิคุ้มกันและส่งเสริมโอกาสทางสังคมบนฐานแห่งความพอเพียง

ข. ยุทธศาสตร์การพัฒนาขององค์กรปกครองส่วนท้องถิ่นในเขตจังหวัด ยุทธศาสตร์ที่ ๒ พัฒนาคุณภาพชีวิต ทนทางสังคมและชุมชนให้เข้มแข็ง

๓. ยุทธศาสตร์ การพัฒนาคุณภาพชีวิต

๓.๓ แผนงาน การศึกษา (แนวทางการพัฒนา พัฒนาคุณภาพการศึกษาและกระบวนการเรียนรู้ของประชาชน)

ที่	โครงการ	วัตถุประสงค์	เป้าหมาย (ผลผลิตของโครงการ)	งบประมาณและที่ผ่านมา					ตัวชี้วัด (KPI)	ผลที่คาดว่าจะได้รับ	หน่วยงาน รับผิดชอบ
				๒๕๖๑ (บาท)	๒๕๖๒ (บาท)	๒๕๖๓ (บาท)	๒๕๖๔ (บาท)	๒๕๖๕ (บาท)			
๑	สนับสนุนด้านการศึกษา	เพื่อช่วยเหลือนักเรียน ผู้ด้อยโอกาสที่ขาดแคลนทุนทรัพย์และมีฐานะยากจน	จัดมอบทุนการศึกษาให้กับนักเรียน ผู้ด้อยโอกาสตามหลักเกณฑ์การให้ทุนการศึกษา	๑๑๒,๒๐๐	๑๑๒,๒๐๐	๒๐,๐๐๐	๒๐,๐๐๐	๒๐,๐๐๐	นักเรียนที่มีฐานะยากจนได้รับการช่วยเหลือด้านทุนการศึกษา	กองการศึกษา	
๒	สนับสนุนค่าใช้จ่ายบริหารสถานศึกษา	เพื่อส่งเสริม สนับสนุนการจัดกิจกรรมทางการศึกษา	สนับสนุนกิจกรรมทางการศึกษา	๕๐,๐๐๐	๙๒,๔๐๐	๑๒๑,๐๐๐	๑๒๒,๐๐๐	๑๒๓,๐๐๐	ร้อยละ ๑๐๐ ของความสำเร็จของโครงการ	นักเรียนในเขต อบต. โคกปีบ สามารถจัดกิจกรรมทางการศึกษาที่มีคุณภาพมากขึ้น	กองการศึกษา
๓	สนับสนุนอาหารเสริม (นม) แก่เด็กนักเรียน	เพื่อให้เด็กมีพัฒนาการที่ดี ด้านร่างกายจิตใจ	จัดซื้ออาหารเสริม (นม)	๑๑๑,๒๐๐	๑๑๔,๙๗๒	๑๑๗,๐๐๐	๑๑๘,๕๐๐	๑๒๒,๐๐๐	ร้อยละ ๑๐๐ ของเด็กนักเรียนได้รับประโยชน์จากอาหารเสริม (นม)	เด็กมีการพัฒนาการที่ดีทั้งด้านร่างกายและสติปัญญา	กองการศึกษา

รายละเอียดโครงการพัฒนา
แผนพัฒนาท้องถิ่น (พ.ศ. ๒๕๖๑-๒๕๖๕)

องค์การบริหารส่วนตำบลโคกปีบ อำเภอศรีมโหสถ จังหวัดปราจีนบุรี

ก. ยุทธศาสตร์จังหวัดที่ ๓ ยกระดับการบริหารจัดการงานด้านสังคม การศึกษาให้มีคุณภาพ มีมาตรฐาน เพื่อสร้างภูมิคุ้มกันและส่งเสริมโอกาสทางสังคมบนฐานแห่งความพอเพียง

ข. ยุทธศาสตร์การพัฒนาขององค์กรปกครองส่วนท้องถิ่นในเขตจังหวัด ยุทธศาสตร์ที่ ๒ พัฒนาคุณภาพชีวิต ทูทางสังคมและชุมชนให้เข้มแข็ง

๓. ยุทธศาสตร์ การพัฒนาคุณภาพชีวิต

๓.๓ แผนงาน การศึกษา (แนวทางพัฒนา พัฒนาคุณภาพการศึกษาและกระบวนการเรียนรู้ของประชาชน)

ที่	โครงการ	วัตถุประสงค์	เป้าหมาย (ผลผลิตของโครงการ)	งบประมาณและที่ผ่านมา					ตัวชี้วัด (KPI)	ผลที่คาดว่าจะได้รับ	หน่วยงาน รับผิดชอบ
				๒๕๖๑ (บาท)	๒๕๖๒ (บาท)	๒๕๖๓ (บาท)	๒๕๖๔ (บาท)	๒๕๖๕ (บาท)			
๔	สนับสนุนอาหารกลางวันแก่เด็กนักเรียน	เพื่อให้เด็กมีพัฒนาการที่ดีด้านร่างกายจิตใจและด้าน	เด็กได้รับประทานอาหารกลางวันครบทุกคน	๑๖๔,๐๐๐	๑๘๔,๐๐๐	๑๘๔,๐๐๐	๑๘๔,๐๐๐	๑๘๔,๐๐๐	ร้อยละ ๑๐๐ ของเด็กนักเรียนได้รับประโยชน์จากอาหารกลางวัน	เด็กมีการพัฒนาโยชน์จากอาหารกลางวันการที่ตีทั้งด้านร่างกายและสติปัญญา	กองการศึกษา
๕	จัดกิจกรรมวันเด็กแห่งชาติ	เพื่อส่งเสริมการพัฒนาและและจิตนาการของเด็ก	จัดกิจกรรมวันเด็กแห่งชาติ	๕๕,๐๐๐	๕๕,๐๐๐	๘๐,๐๐๐	๘๐,๐๐๐	๘๐,๐๐๐	ร้อยละ ๑๐๐ ของความสำเร็จของโครงการ	ส่งเสริมกิจกรรมการเรียนรู้กิจกรรมต่างให้กับเด็ก	กองการศึกษา
๖	ส่งเสริมการเรียนรู้ การพัฒนาการทางสังคมและการรู้จักสร้างความสัมพันธ์ในครอบครัว	-เพื่อสร้างโอกาสการเรียนรู้จริยธรรม คุณธรรมของ ศาสนา -เพื่อให้เด็ก เยาวชน รู้จักรับผิดชอบ ดูแลตนเองและใส่ใจต่อครอบครัว -เพื่อให้เด็ก เยาวชน มีความเป็นผู้นำกล้าคิดริเริ่มสร้างสรรค์	เด็ก เยาวชน จำนวน ๕๐ คน			๕๐,๐๐๐	๕๐,๐๐๐	๕๐,๐๐๐	เด็ก เยาวชนในจังหวัดปราจีนบุรี ที่เข้าร่วมกิจกรรม ไม่น้อยกว่าร้อยละ ๗๐ มีความรู้และเข้าใจในหลักการของศาสนา	เด็ก เยาวชนในจังหวัดปราจีนบุรี มีความรู้ในหลักการของพระพุทธศาสนาและสามารถ นำไปใช้ในชีวิตประจำวันได้	กองการศึกษา
รวม	๖ โครงการ	-	-	๔๙๒,๔๐๐	๕๕๘,๕๗๒	๕๗๒,๐๐๐	๕๗๔,๕๐๐	๕๗๙,๐๐๐	-	-	-

รายละเอียดโครงการพัฒนา
แผนพัฒนาท้องถิ่น (พ.ศ. ๒๕๖๑-๒๕๖๕)

องค์การบริหารส่วนตำบลโคกปีบ อำเภอศรีมโหสถ จังหวัดปราจีนบุรี

ก. ยุทธศาสตร์จังหวัดที่ ๓ ยุทธศาสตร์การบริหารจัดการงานด้านสังคม การศึกษาให้มีคุณภาพ มีมาตรฐาน เพื่อสร้างภูมิคุ้มกันและส่งเสริมโอกาสทางสังคมบนฐานแห่งความพอเพียง

ข. ยุทธศาสตร์การพัฒนาขององค์กรปกครองส่วนท้องถิ่นในเขตจังหวัด ยุทธศาสตร์ที่ ๒ พัฒนาคุณภาพชีวิต ทูทางสังคม และชุมชนให้เข้มแข็ง

๓. ยุทธศาสตร์ การพัฒนาคุณภาพชีวิต

๓.๔ แผนงาน การศาสนา วัฒนธรรม และนันทนาการ (แนวทางการพัฒนา ส่งเสริมทะนุบำรุงศาสนา ศิลปวัฒนธรรม จารีตประเพณี ภูมิปัญญาท้องถิ่นและรัฐพิธี)

ที่	โครงการ	วัตถุประสงค์	เป้าหมาย (ผลผลิตของโครงการ)	งบประมาณและที่ผ่านมา					ตัวชี้วัด (KPI)	ผลที่คาดว่าจะได้รับ	หน่วยงาน รับผิดชอบ
				๒๕๖๑ (บาท)	๒๕๖๒ (บาท)	๒๕๖๓ (บาท)	๒๕๖๔ (บาท)	๒๕๖๕ (บาท)			
๑	สนับสนุนการจัดงาน วัฒนธรรมประเพณีของ ชุมชน	เพื่อให้ประชาชนได้ร่วม อนุรักษ์ สืบสาน ประเพณีวัฒนธรรมของ ท้องถิ่น	จัดงานกิจกรรมส่งเสริม ประเพณี วัฒนธรรม งาน พิธี เช่น วันสงกรานต์ วัน ลอยกระทง วันเข้าพรรษา	๑๕๐,๐๐๐	๑๕๐,๐๐๐	๑๕๐,๐๐๐	๑๕๐,๐๐๐	๑๕๐,๐๐๐	ร้อยละ ๑๐๐ ของ ความสำเร็จของการ จัดกิจกรรม	ประชาชนมีส่วนร่วมใน การอนุรักษ์ สืบสาน ประเพณี วัฒนธรรม ของท้องถิ่น	กอง การศึกษา
๒	อุดหนุนกิจกรรมส่งเสริม การศาสนาให้แก่สภา วัฒนธรรม จังหวัด ปราจีนบุรี	เพื่อส่งเสริมกิจกรรม ทางศาสนา	อุดหนุนงบประมาณเพื่อ การดำเนินกิจกรรมงาน มาฆปุริมีศรีปราจีน	๕๐,๐๐๐					ร้อยละ ๑๐๐ ของ ความสำเร็จในการจัด กิจกรรม	กิจกรรมทางศาสนา ได้รับการสืบทอดให้คง อยู่สืบไป	กอง การศึกษา
๓	โครงการส่งเสริมกิจกรรม เด็กและเยาวชน (ดนตรี กีฬา)	เพื่อให้เด็กและเยาวชน ได้มีกิจกรรมในการ แสดงออก	เด็กและเยาวชน	๕๐,๐๐๐	๕๐,๐๐๐	๕๐,๐๐๐	๕๐,๐๐๐	๕๐,๐๐๐	ร้อยละ ๘๐ ของความ พึงพอใจของผู้รับ การฝึกอบรม	เด็กและเยาวชนและ การ เล่นกีฬา	สำนักงาน ปลัด
๔	งานแสงสีเสียง “เจ้าพระยาอภัยภูเบศร” ประจำปี ๒๕๖๒	- เพื่ออุดหนุนการจัด โครงการทางวัฒนธรรม - เพื่ออนุรักษ์ ฟื้นฟู และสืบสานวัฒนธรรม อันดีงาม	อุดหนุนงบประมาณเพื่อ การดำเนินโครงการทาง วัฒนธรรม		๒๐,๐๐๐				ร้อยละ ๑๐๐ ของ ความสำเร็จในการจัด กิจกรรม	สามารถส่งเสริมและ สนับสนุนการจัด โครงการฯ ที่ให้ ประชาชนมีส่วนร่วมใน การอนุรักษ์ สืบสาน วัฒนธรรมอันดีงาม	กอง การศึกษา
รวม	๔ โครงการ	-	-	๒๕๐,๐๐๐	๒๒๐,๐๐๐	๒๐๐,๐๐๐	๒๐๐,๐๐๐	๒๐๐,๐๐๐	-	-	-

รายละเอียดโครงการพัฒนา
แผนพัฒนาท้องถิ่น (พ.ศ. ๒๕๖๑-๒๕๖๕)

องค์การบริหารส่วนตำบลโคกปีบ อำเภอศรีมโหสถ จังหวัดปราจีนบุรี

ก. ยุทธศาสตร์จังหวัดที่ ๓ ยกระดับการบริหารจัดการงานด้านสังคม การศึกษาให้มีคุณภาพ มีมาตรฐาน เพื่อสร้างภูมิคุ้มกันและส่งเสริมโอกาสทางสังคมบนฐานแห่งความพอเพียง

ข. ยุทธศาสตร์การพัฒนาขององค์กรปกครองส่วนท้องถิ่นในเขตจังหวัด ยุทธศาสตร์ที่ ๒ พัฒนาคุณภาพชีวิต ทูทางสังคม และชุมชนให้เข้มแข็ง

๓. ยุทธศาสตร์ การพัฒนาคุณภาพชีวิต

๓.๕ แผนงาน สาธารณสุข (ส่งเสริมสนับสนุนการสาธารณสุข สุขภาพอนามัย และโรคติดต่อ)

ที่	โครงการ	วัตถุประสงค์	เป้าหมาย (ผลผลิตของโครงการ)	งบประมาณและที่ผ่านมา					ตัวชี้วัด (KPI)	ผลที่คาดว่าจะได้รับ	หน่วยงาน รับผิดชอบ
				๒๕๖๑ (บาท)	๒๕๖๒ (บาท)	๒๕๖๓ (บาท)	๒๕๖๔ (บาท)	๒๕๖๕ (บาท)			
๑	ส่งเสริมการควบคุม ป้องกันโรคระบาด โรคติดต่อ หรืองานด้าน สาธารณสุขอื่น	- เพื่อเพิ่มประสิทธิภาพใน การป้องกันพาหะนำโรค - เพื่อเป็นการสนับสนุนการ ดำเนินงานด้านสาธารณสุข	ลดการแพร่ระบาดของ โรคต่างๆ ให้กับ ประชาชนในเขตตำบล โคกปีบ	๗๐,๐๐๐	๗๐,๐๐๐	๑๐๐,๐๐๐	๑๐๐,๐๐๐	๑๐๐,๐๐๐	ร้อยละ ๑๐๐ ของ ความสำเร็จของ โครงการ	ทำให้โรคต่าง ๆ ได้รับความ การป้องกันทำให้ สุขภาพอนามัยของ ประชาชนดีขึ้น	สำนักงานปลัด
๒	อุดหนุนกิจกรรมเหล่า กาชาดจังหวัดปราจีนบุรี	- เพื่อให้ประชาชนมี คุณภาพชีวิตที่ดี อันเป็นการ ส่งเสริมด้านการสาธารณสุข ให้เข้มแข็ง	ประชาชนในตำบลโคก ปีบ	๑๐,๐๐๐			๑๐,๐๐๐	๑๐,๐๐๐	ร้อยละ ๙๐ ของ ความสำเร็จของ โครงการ	ประชาชนมีคุณภาพ ชีวิตที่ดีขึ้น	สำนักงานปลัด

๓.๕ แผนงาน สาธารณสุข (สนับสนุนการป้องกันและแก้ไขปัญหาเสพติด)

ที่	โครงการ	วัตถุประสงค์	เป้าหมาย (ผลผลิตของโครงการ)	งบประมาณและที่ผ่านมา					ตัวชี้วัด (KPI)	ผลที่คาดว่าจะได้รับ	หน่วยงาน รับผิดชอบ
				๒๕๖๑ (บาท)	๒๕๖๒ (บาท)	๒๕๖๓ (บาท)	๒๕๖๔ (บาท)	๒๕๖๕ (บาท)			
๓	แข่งขันกีฬา เพื่อต่อต้าน ยาเสพติด	เพื่อการเผยแพร่รณรงค์ กระตุ้นให้เยาวชนและ ประชาชนทั่วไปสนใจการ เล่นกีฬา ทางไกลยาเสพติด	นักเรียน เยาวชน และ ประชาชนทั่วไปในเขต อบต.โคกปีบ	๕๐,๐๐๐	๕๐,๐๐๐	๕๐,๐๐๐	๕๐,๐๐๐	๕๐,๐๐๐	ร้อยละ ๑๐๐ ของ สำเร็จของโครงการ	ประชาชนและเยาวชน มีสุขภาพร่างกายที่ แข็งแรงเพิ่มมากขึ้น	สำนักงานปลัด

รายละเอียดโครงการพัฒนา
แผนพัฒนาท้องถิ่น (พ.ศ. ๒๕๖๑-๒๕๖๕)
องค์การบริหารส่วนตำบลโคกปีบ อำเภอศรีมโหสถ จังหวัดปราจีนบุรี

ก. ยุทธศาสตร์จังหวัดที่ ๓ ยกระดับการบริหารจัดการงานด้านสังคม การศึกษาให้มีคุณภาพ มีมาตรฐาน เพื่อสร้างภูมิคุ้มกันและส่งเสริมโอกาสทางสังคมบนฐานแห่งความพอเพียง

ข. ยุทธศาสตร์การพัฒนาขององค์การปกครองส่วนท้องถิ่นในเขตจังหวัด ยุทธศาสตร์ที่ ๒ พัฒนาคุณภาพชีวิต ทูทางสังคม และชุมชนให้เข้มแข็ง

๓. ยุทธศาสตร์ การพัฒนาคุณภาพชีวิต

๓.๕ แผนงาน สาธารณสุข (ส่งเสริมสนับสนุนกิจกรรมโครงการตามแนวทางพระราชดำริ)

ที่	โครงการ	วัตถุประสงค์	เป้าหมาย (ผลผลิตของโครงการ)	งบประมาณและที่ผ่านมา					ตัวชี้วัด (KPI)	ผลที่คาดว่าจะได้รับ	หน่วยงาน รับผิดชอบ
				๒๕๖๑ (บาท)	๒๕๖๒ (บาท)	๒๕๖๓ (บาท)	๒๕๖๔ (บาท)	๒๕๖๕ (บาท)			
๔	รณรงค์และแก้ไขปัญหายาเสพติด To Be Number One หมู่ ๑ - ๙ (ทุลกระหม่อมหญิงอุบลรัตนราชกัญญาฯ)	- เพื่อให้ประชาชนมีสุขภาพและคุณภาพชีวิตที่ดี	ประชาชนในเขตตำบลโคกปีบ						ประชาชนร้อยละ ๘๐ มีสุขภาพดี	ประชาชนในหมู่บ้านมีความรู้ด้านสาธารณสุข และสามารถนำไปปฏิบัติให้ถูกต้อง	สำนักงานปลัด
๕	ปรับปรุงภาวะโภชนาการและสุขภาพเด็กหมู่ ๑ - ๙ (สมเด็จพระเทพรัตนราชสุดาฯ)	- เพื่อให้ประชาชนมีสุขภาพและคุณภาพชีวิตที่ดี	ประชาชนในเขตตำบลโคกปีบ	๑๘๐,๐๐๐	๑๘๐,๐๐๐	๑๘๐,๐๐๐	๑๘๐,๐๐๐	๑๘๐,๐๐๐	ประชาชนร้อยละ ๘๐ มีสุขภาพดี	ประชาชนในหมู่บ้านมีความรู้ด้านสาธารณสุข และสามารถนำไปปฏิบัติให้ถูกต้อง	สำนักงานปลัด
๖	สืบสานพระราชปณิธานสมเด็จพระเจ้าตากสินมหาราช ด้านภัยมะเร็งเต้านม หมู่ ๑ - ๙	- เพื่อให้ประชาชนมีสุขภาพและคุณภาพชีวิตที่ดี	ประชาชนในเขตตำบลโคกปีบ						ประชาชนร้อยละ ๘๐ มีสุขภาพดี	ประชาชนในหมู่บ้านมีความรู้ด้านสาธารณสุข และสามารถนำไปปฏิบัติให้ถูกต้อง	สำนักงานปลัด

รายละเอียดโครงการพัฒนา
แผนพัฒนาท้องถิ่น (พ.ศ. ๒๕๖๑-๒๕๖๕)

องค์การบริหารส่วนตำบลโคกปี่ อำเภอสรีมโหสถ จังหวัดปราจีนบุรี

ก. ยุทธศาสตร์จังหวัดที่ ๓ ยุทธศาสตร์การบริหารจัดการงานด้านสังคม การศึกษาให้มีคุณภาพ มีมาตรฐาน เพื่อสร้างภูมิคุ้มกันและส่งเสริมโอกาสทางสังคมบนฐานแห่งความพอเพียง

ข. ยุทธศาสตร์การพัฒนาขององค์กรปกครองส่วนท้องถิ่นในเขตจังหวัด ยุทธศาสตร์ที่ ๒ พัฒนาคุณภาพชีวิต ทูทางสังคม และชุมชนให้เข้มแข็ง

๓. ยุทธศาสตร์ การพัฒนาคุณภาพชีวิต

๓.๕ แผนงาน สาธารณสุข (ส่งเสริมสนับสนุนกิจกรรมโครงการตามแนวทางพระราชดำริ)

ที่	โครงการ	วัตถุประสงค์	เป้าหมาย (ผลผลิตของโครงการ)	งบประมาณและที่ผ่านมา					ตัวชี้วัด (KPI)	ผลที่คาดว่าจะได้รับ	หน่วยงาน รับผิดชอบ
				๒๕๖๑ (บาท)	๒๕๖๒ (บาท)	๒๕๖๓ (บาท)	๒๕๖๔ (บาท)	๒๕๖๕ (บาท)			
๗	สัตว์ปลอดโรค คนปลอดภัย จากโรคพิษสุนัขบ้าตาม ปณิธานศาสตราจารย์ ดร. สมเด็จพระเจ้าลูกเธอ เจ้าฟ้า จุฬาภรณวลัยลักษณ์ อัคร ราชกุมารี	เพื่ออุดหนุนโครงการสัตว์ ปลอดโรค คนปลอดภัยฯ - เพื่อส่งเสริมให้สุนัขและแมว จรจัดที่ศูนย์พักพิงจังหวัด ปราจีนบุรีมีความเป็นอยู่ที่ดี ขึ้น	อุดหนุนงบประมาณเพื่อ ดำเนินโครงการสัตว์ ปลอดโรค คนปลอดภัย จากโรคพิษสุนัขบ้าตาม ปณิธานศาสตราจารย์ ดร. สมเด็จพระเจ้าลูกเธอ เจ้า ฟ้าจุฬาภรณวลัยลักษณ์ อัครราชกุมารี		๓๐,๐๐๐	๓๐,๐๐๐	๓๐,๐๐๐	๓๐,๐๐๐	ร้อยละ ๑๐๐ ของ สุนัขและแมวจรจัดมี ความเป็นอยู่ที่ดีขึ้น	สามารถส่งเสริมและ สนับสนุนการดูแลสุนัข และแมวจรจัดให้มี ความเป็นอยู่ที่ดีขึ้น	สำนักงาน ปลัด
๘	สัตว์ปลอดโรค คนปลอดภัย จากโรคพิษสุนัขบ้าตามพระ ปณิธาน สมเด็จพระเจ้าลูก เธอ เจ้าฟ้าจุฬาภรณวลัย ลักษณ์ อัครราชกุมารี	เพื่อป้องกันโรคพิษสุนัขบ้า ที่เกิดในสุนัขและแมว ภายในเขต อบต.โคกปี่	สุนัข - แมว ในเขตพื้นที่ ตำบลโคกปี่	๕๐,๐๐๐	๕๐,๐๐๐	๕๐,๐๐๐	๕๐,๐๐๐	๕๐,๐๐๐	ร้อยละ ๑๐๐ ของ สุนัข แมวภายในเขต อบต.โคกปี่ได้ฉีด วัคซีนพิษสุนัขบ้า	สุนัข แมวในเขต อบต. โคกปี่ ได้ฉีดวัคซีนพิษ สุนัขบ้า	สำนักงาน ปลัด
รวม	๘ โครงการ	-	-	๓๖๐,๐๐๐	๓๘๐,๐๐๐	๔๑๐,๐๐๐	๔๒๐,๐๐๐	๔๒๐,๐๐๐	-	-	-

รายละเอียดโครงการพัฒนา
แผนพัฒนาท้องถิ่น (พ.ศ. ๒๕๖๑-๒๕๖๕)

องค์การบริหารส่วนตำบลโคกปึก อำเภอศรีมโหสถ จังหวัดปราจีนบุรี

ก. ยุทธศาสตร์จังหวัดที่ ๓ ยกระดับการบริหารจัดการงานด้านสังคม การศึกษาให้มีคุณภาพ มีมาตรฐาน เพื่อสร้างภูมิคุ้มกันและส่งเสริมโอกาสทางสังคมบนฐานแห่งความพอเพียง

ข. ยุทธศาสตร์การพัฒนาขององค์กรปกครองส่วนท้องถิ่นในเขตจังหวัด ยุทธศาสตร์ที่ ๒ พัฒนาคุณภาพชีวิต ทูทางสังคม และชุมชนให้เข้มแข็ง

๓. ยุทธศาสตร์ การพัฒนาคุณภาพชีวิต

๓.๖ แผนงาน งบกลาง (แนวทางการพัฒนา ส่งเสริมสนับสนุนการสังคมสงเคราะห์และพัฒนาคุณภาพชีวิต แก่เด็ก สตรี คนชรา และผู้ด้อยโอกาส)

ที่	โครงการ	วัตถุประสงค์	เป้าหมาย (ผลผลิตของโครงการ)	งบประมาณและที่ผ่านมา					ตัวชี้วัด (KPI)	ผลที่คาดว่าจะได้รับ	หน่วยงาน รับผิดชอบ
				๒๕๖๑ (บาท)	๒๕๖๒ (บาท)	๒๕๖๓ (บาท)	๒๕๖๔ (บาท)	๒๕๖๕ (บาท)			
๑	เบี้ยยังชีพผู้สูงอายุ	เพื่อยกระดับคุณภาพชีวิตของผู้สูงอายุ	- ผู้สูงอายุในเขต อบต.	๔,๔๐๕,๒๐๐	๔,๓๒๓,๖๐๐	๔,๓๒๓,๖๐๐	๔,๓๒๓,๖๐๐	๔,๓๒๓,๖๐๐	ผู้สูงอายุได้รับเบี้ยยังชีพครบทุกคน	ผู้ได้รับเบี้ยยังชีพมีคุณภาพชีวิตที่ดีขึ้น	สำนักงาน ปลัด
๒	เบี้ยยังชีพผู้พิการ	เพื่อยกระดับคุณภาพชีวิตของผู้พิการ	- ผู้พิการในเขต อบต.	๑,๑๕๒,๐๐๐	๑,๑๖๑,๖๐๐	๑,๑๖๑,๖๐๐	๑,๑๖๑,๖๐๐	๑,๑๖๑,๖๐๐	คนพิการได้รับเบี้ยยังชีพครบทุกคน	ผู้ได้รับเบี้ยยังชีพมีคุณภาพชีวิตที่ดีขึ้น	สำนักงาน ปลัด
๓	เบี้ยยังชีพผู้ป่วยเอดส์	เพื่อยกระดับคุณภาพชีวิตของผู้ป่วยเอดส์	- ผู้ป่วยเอดส์ในเขต อบต.	๔๘,๐๐๐	๔๘,๐๐๐	๔๘,๐๐๐	๔๘,๐๐๐	๔๘,๐๐๐	ผู้ป่วยเอดส์ได้รับเบี้ยยังชีพครบทุกคน	ผู้ได้รับเบี้ยยังชีพมีคุณภาพชีวิตที่ดีขึ้น	สำนักงาน ปลัด
๔	อุดหนุนสมทบกองทุนหลักประกันสุขภาพ อบต.โคกปึก	- เพื่อให้ประชาชนมีคุณภาพชีวิตที่ดีขึ้น	ประชาชนในตำบลโคกปึก	๕๕,๖๕๖	๕๖,๐๐๐	๕๖,๐๐๐	๕๖,๐๐๐	๕๖,๐๐๐	ร้อยละ ๙๐ ของความสำเร็จของโครงการ	ประชาชนมีคุณภาพชีวิตที่ดีขึ้น	สำนักงาน ปลัด
รวม	๔ โครงการ	-	-	๕,๖๖๐,๘๕๖	๕,๕๘๙,๒๐๐	๕,๕๘๙,๒๐๐	๕,๕๘๙,๒๐๐	๕,๕๘๙,๒๐๐	-	-	-

รายละเอียดโครงการพัฒนา
แผนพัฒนาท้องถิ่น (พ.ศ. ๒๕๖๑-๒๕๖๕)

องค์การบริหารส่วนตำบลโคกปีบ อำเภอศรีมโหสถ จังหวัดปราจีนบุรี

ก. ยุทธศาสตร์จังหวัดที่ ๓ ยกระดับการบริหารจัดการงานด้านสังคม การศึกษาให้มีคุณภาพ มีมาตรฐาน เพื่อสร้างภูมิคุ้มกันและส่งเสริมโอกาสทางสังคมบนฐานแห่งความพอเพียง

ข. ยุทธศาสตร์การพัฒนาขององค์กรปกครองส่วนท้องถิ่นในเขตจังหวัด ยุทธศาสตร์ที่ ๒ พัฒนาคุณภาพชีวิต ทูทางสังคม และชุมชนให้เข้มแข็ง

๔. ยุทธศาสตร์ การพัฒนาด้านการบริหารจัดการการพัฒนาศักยภาพองค์กร

๔.๑ แผนงาน บริหารงานทั่วไป (จัดหาเครื่องมือเครื่องใช้ที่จำเป็นสำหรับการปฏิบัติงาน ในการจัดบริการสาธารณะ)

ที่	โครงการ	วัตถุประสงค์	เป้าหมาย (ผลผลิตของโครงการ)	งบประมาณและที่ผ่านมา					ตัวชี้วัด (KPI)	ผลที่คาดว่าจะได้รับ	หน่วยงาน รับผิดชอบ
				๒๕๖๑ (บาท)	๒๕๖๒ (บาท)	๒๕๖๓ (บาท)	๒๕๖๔ (บาท)	๒๕๖๕ (บาท)			
๑	ดูแลรักษาระบบ สาธารณูปโภค	เพื่อจัดหาวัสดุอุปกรณ์เพื่อ ใช้ในการบำรุงรักษา ซ่อมแซมระบบ สาธารณูปโภค	ระบบสาธารณูปโภคใน เขตพื้นที่ตำบลโคกปีบ	๕๐,๐๐๐	๕๐,๐๐๐	๕๐,๐๐๐	๕๐,๐๐๐	๕๐,๐๐๐	ประชาชนใช้บริการ ระบบสาธารณูปโภคใน เขตพื้นที่ตำบลโคกปีบ	มีวัสดุอุปกรณ์ พร้อมใช้งานที่ เพียงพอ	สำนักงาน ปลัด
๒	ปรับปรุงสำนักงาน (ทาสี สำนักงาน อาคารโรงจอดรถ รถงานป้องกันฯ) อื่นๆ	เพื่อปรับปรุงสำนักงานให้ อยู่ในสภาพที่สวยงามน่าอยู่	สำนักงาน อบต.โคกปีบมี ความสวยงาม		๑๐๐,๐๐๐				ร้อยละ ๘๐ ของ ประชาชนที่มาติดต่อ ราชการมีความพึงพอใจ	สำนักงานมีความ สะอาดเรียบร้อย	กองช่าง

๔.๑ แผนงาน บริหารงานทั่วไป (พัฒนาการจัดเก็บรายได้)

ที่	โครงการ	วัตถุประสงค์	เป้าหมาย (ผลผลิตของโครงการ)	งบประมาณและที่ผ่านมา					ตัวชี้วัด (KPI)	ผลที่คาดว่าจะได้รับ	หน่วยงาน รับผิดชอบ
				๒๕๖๑ (บาท)	๒๕๖๒ (บาท)	๒๕๖๓ (บาท)	๒๕๖๔ (บาท)	๒๕๖๕ (บาท)			
๓	ให้บริการประชาชนใน วันหยุด	เพื่อเพิ่มประสิทธิภาพใน การให้บริการประชาชน	ออกบริการการจัดเก็บ ภาษีในวันหยุด	๕๐,๐๐๐	๕๐,๐๐๐	๕๐,๐๐๐	๕๐,๐๐๐	๕๐,๐๐๐	ร้อยละ ๘๐ ของ ประชาชนมีความพึง พอใจ	ประสิทธิภาพใน การให้บริการ ประชาชนเพิ่มมาก ขึ้น	กองคลัง

รายละเอียดโครงการพัฒนา
แผนพัฒนาท้องถิ่น (พ.ศ. ๒๕๖๑-๒๕๖๕)

องค์การบริหารส่วนตำบลโคกปีบ อำเภอศรีมโหสถ จังหวัดปราจีนบุรี

ก. ยุทธศาสตร์จังหวัดที่ ๓ ยกระดับการบริหารจัดการงานด้านสังคม การศึกษาให้มีคุณภาพ มีมาตรฐาน เพื่อสร้างภูมิคุ้มกันและส่งเสริมโอกาสทางสังคมบนฐานแห่งความพอเพียง

ข. ยุทธศาสตร์การพัฒนาขององค์กรปกครองส่วนท้องถิ่นในเขตจังหวัด ยุทธศาสตร์ที่ ๒ พัฒนาคุณภาพชีวิต ทูทางสังคมและให้ชุมชนเข้มแข็ง

๔. ยุทธศาสตร์ การพัฒนาด้านการบริหารจัดการการพัฒนาศักยภาพองค์กร

๔.๑ แผนงาน บริหารงานทั่วไป (ส่งเสริมบุคลากรให้มีความรู้ความสามารถ)

ที่	โครงการ	วัตถุประสงค์	เป้าหมาย (ผลผลิตของโครงการ)	งบประมาณและที่ผ่านมา					ตัวชี้วัด (KPI)	ผลที่คาดว่าจะได้รับ	หน่วยงาน รับผิดชอบ
				๒๕๖๑ (บาท)	๒๕๖๒ (บาท)	๒๕๖๓ (บาท)	๒๕๖๔ (บาท)	๒๕๖๕ (บาท)			
๔	ส่งเสริมการฝึกอบรม และพัฒนาบุคลากรของ อบต.	เพิ่มประสิทธิภาพในการปฏิบัติงานแก่บุคลากร	บุคลากรของหน่วยงาน	๑๐๐,๐๐๐	๑๐๐,๐๐๐	๑๐๐,๐๐๐	๑๐๐,๐๐๐	๑๐๐,๐๐๐	ร้อยละ ๘๕ ของบุคลากรที่ได้รับการพัฒนาการเพิ่มประสิทธิภาพในการปฏิบัติงาน	บุคลากรของ อบต. สามารถปฏิบัติงานได้อย่างมีประสิทธิภาพมากยิ่งขึ้น	สำนักงานปลัด
๕	ส่งเสริมการฝึกอบรมของสมาชิกสภาและคณะผู้บริหารท้องถิ่น	เพิ่มประสิทธิภาพในการปฏิบัติงานแก่บุคลากร	สมาชิกสภาและคณะผู้บริหารท้องถิ่น	๑๐๐,๐๐๐	๑๐๐,๐๐๐	๑๐๐,๐๐๐	๑๐๐,๐๐๐	๑๐๐,๐๐๐	ร้อยละ ๘๐ ของสมาชิกสภาและคณะผู้บริหารได้รับการฝึกอบรมเพิ่มประสิทธิภาพในการปฏิบัติงาน	สมาชิกและคณะผู้บริหาร สามารถปฏิบัติงานได้อย่างมีประสิทธิภาพมากยิ่งขึ้น	สำนักงานปลัด
๖	ส่งเสริมการฝึกอบรมสัมมนา การศึกษาดูงาน เพิ่มศักยภาพการพัฒนาและการบริหารการจัดการท้องถิ่น	เพื่อเสริมสร้างความรู้และประสบการณ์ในการบริหารจัดการการทำงาน ตลอดจนเป็นการสร้างความสามัคคีในท้องถิ่น	ผู้บริหาร สมาชิกสภาท้องถิ่น เจ้าหน้าที่ผู้เกี่ยวข้อง ประชาชนผู้สนใจทั่วไป ฯลฯ	๓๐๐,๐๐๐	๓๐๐,๐๐๐	๕๐๐,๐๐๐	๕๐๐,๐๐๐	๕๐๐,๐๐๐	ร้อยละ ๙๐ ของผู้บริหาร สมาชิกสภาและเจ้าหน้าที่ได้รับการเสริมสร้างความรู้และประสบการณ์ในการบริหารจัดการ	ผู้บริหาร สมาชิกสภาและเจ้าหน้าที่มีความรู้สามารถปฏิบัติหน้าที่ได้อย่างมีประสิทธิภาพ	สำนักงานปลัด
รวม	๖ โครงการ	-	-	๖๐๐,๐๐๐	๗๐๐,๐๐๐	๘๐๐,๐๐๐	๘๐๐,๐๐๐	๘๐๐,๐๐๐	-	-	-

รายละเอียดโครงการพัฒนา
แผนพัฒนาท้องถิ่น (พ.ศ. ๒๕๖๑-๒๕๖๕)

องค์การบริหารส่วนตำบลโคกปี่ อำเภอสรีมโหสถ จังหวัดปราจีนบุรี

ก. ยุทธศาสตร์จังหวัดที่ ๓ ยกระดับการบริหารจัดการงานด้านสังคม การศึกษาให้มีคุณภาพ มีมาตรฐาน เพื่อสร้างภูมิคุ้มกันและส่งเสริมโอกาสทางสังคมบนฐานแห่งความพอเพียง

ข. ยุทธศาสตร์การพัฒนาขององค์กรปกครองส่วนท้องถิ่นในเขตจังหวัด ยุทธศาสตร์ที่ ๒ พัฒนาคุณภาพชีวิต ทูทางสังคม และชุมชนให้เข้มแข็ง

๔. ยุทธศาสตร์ การพัฒนาด้านการบริหารจัดการการพัฒนาศักยภาพองค์กร

๔.๒ แผนงาน เศรษฐกิจและชุมชน (จัดหาเครื่องมือเครื่องใช้ที่จำเป็นสำหรับการปฏิบัติงาน ในการจัดบริการสาธารณะ)

ที่	โครงการ	วัตถุประสงค์	เป้าหมาย (ผลผลิตของโครงการ)	งบประมาณและที่ผ่านมา					ตัวชี้วัด (KPI)	ผลที่คาดว่าจะได้รับ	หน่วยงาน รับผิดชอบ
				๒๕๖๑ (บาท)	๒๕๖๒ (บาท)	๒๕๖๓ (บาท)	๒๕๖๔ (บาท)	๒๕๖๕ (บาท)			
๑	สร้างห้องน้ำสำหรับบริการประชาชนที่มาติดต่อราชการ	เพื่อบริการประชาชนที่มาติดต่อราชการ	ก่อสร้างห้องน้ำ กว้าง ๖ เมตร ยาว ๑๐ เมตร					๙๕๔,๐๐๐	ร้อยละ ๑๐๐ ของประชาชนที่ใช้บริการมีความพึงพอใจ	สำหรับบริการประชาชนที่มาติดต่อราชการที่เพียงพอ	กองช่าง
๒	ก่อสร้างรั้วด้านหน้าสำนักงาน อบต.โคกปี่	เพื่อเป็นการรักษาความปลอดภัยในสถานที่ราชการ	ตามแบบ อบต.		๑,๓๖๗,๐๐๐				อบต.มีความสวยงามและปลอดภัย	อบต.มีความปลอดภัย	กองช่าง
๓	ก่อสร้างอาคารอเนกประสงค์	เพื่อใช้ในการจัดกิจกรรมต่างๆ ของ ตำบล	ตามแบบ อบต.			๒,๕๐๐,๐๐๐			ร้อยละ ๑๐๐ ของประชาชนที่ได้ใช้บริการมีความพึงพอใจ	มีอาคารใช้สำหรับจัดกิจกรรมต่างๆ	กองช่าง
๔	ถมดินลูกรังลานจอดรถบริเวณ ที่ทำการ อบต. โคกปี่	เพื่อปรับปรุงพื้นที่ลาดจอดรถบริเวณที่ทำการ อบต. โคกปี่ให้มีสภาพที่ใช้งานได้ อย่างสะดวก สบาย และมี ความสวยงาม	ถมดินลูกรัง ขนาด ๔,๒๒๕ ตรม. หนา ๐.๓๐ ม.		๒๐๑,๐๐๐				ร้อยละ ๘๐ ของประชาชนที่มาติดต่อราชการมีความพึงพอใจ	ประชาชนได้รับความสะดวก สบายในการใช้ลานจอดรถ	กองช่าง
รวม	๔ โครงการ	-	-	-	๑,๕๖๘,๐๐๐	๒,๕๐๐,๐๐๐	-	๙๕๔,๐๐๐	-	-	-

รายละเอียดโครงการพัฒนา
แผนพัฒนาท้องถิ่น (พ.ศ. ๒๕๖๑-๒๕๖๕)
องค์การบริหารส่วนตำบลโคกปีบ อำเภอศรีมโหสถ จังหวัดปราจีนบุรี

- ก. ยุทธศาสตร์จังหวัดที่ ๕ พัฒนาเมืองน่าอยู่ สิ่งแวดล้อมและโลจิสติกส์
ข. ยุทธศาสตร์การพัฒนาขององค์กรปกครองส่วนท้องถิ่นในเขตจังหวัด ยุทธศาสตร์ที่ ๔ พัฒนาคอนให้เป็นพลเมืองที่ดีของสังคม
๔. ยุทธศาสตร์ การพัฒนาด้านการบริหารจัดการการพัฒนาศักยภาพองค์กร
๔.๓ แผนงาน สร้างความเข้มแข็งของชุมชน (พัฒนาองค์กรให้มีความเหมาะสมตามหลักการบริหารกิจการบ้านเมืองที่ดี)

ที่	โครงการ	วัตถุประสงค์	เป้าหมาย (ผลผลิตของโครงการ)	งบประมาณและที่ผ่านมา					ตัวชี้วัด (KPI)	ผลที่คาดว่าจะได้รับ	หน่วยงาน รับผิดชอบ
				๒๕๖๑ (บาท)	๒๕๖๒ (บาท)	๒๕๖๓ (บาท)	๒๕๖๔ (บาท)	๒๕๖๕ (บาท)			
๑	ให้บริการอินเทอร์เน็ตตำบล	เพื่อให้ประชาชนได้เข้าถึงแหล่งข้อมูลที่ทันสมัย	ให้บริการอินเทอร์เน็ตอย่างน้อย ๔ ราย/เดือน	๒๐,๐๐๐	๒๐,๐๐๐	๒๐,๐๐๐	๒๐,๐๐๐	๒๐,๐๐๐	ร้อยละ ๖๐ ของประชาชนได้เข้าถึงแหล่งข้อมูลที่ทันสมัย	ประชาชนสามารถเข้าถึงแหล่งข้อมูลที่ทันสมัยเพิ่มมากขึ้น	สำนักงาน ปลัด

๔.๓ แผนงาน สร้างความเข้มแข็งของชุมชน (สนับสนุน ส่งเสริม การป้องกันและบรรเทาสาธารณภัยให้มีประสิทธิภาพ)

ที่	โครงการ	วัตถุประสงค์	เป้าหมาย (ผลผลิตของโครงการ)	งบประมาณและที่ผ่านมา					ตัวชี้วัด (KPI)	ผลที่คาดว่าจะได้รับ	หน่วยงาน รับผิดชอบ
				๒๕๖๑ (บาท)	๒๕๖๒ (บาท)	๒๕๖๓ (บาท)	๒๕๖๔ (บาท)	๒๕๖๕ (บาท)			
๒	สนับสนุนศูนย์ปฏิบัติการร่วมในการช่วยเหลือประชาชนขององค์กรปกครองส่วนท้องถิ่นเพื่อใช้เป็น “สถานที่กลาง” สำหรับองค์กรปกครองส่วนท้องถิ่นในเขตพื้นที่อำเภอศรีมโหสถ ประจำปีงบประมาณ ๒๕๖๒ – ๒๕๖๔	- เพื่ออุดหนุนการจัดโครงการศูนย์ปฏิบัติการร่วมในการช่วยเหลือประชาชนฯ - เพื่อให้ประชาชนได้รับความช่วยเหลืออย่างมีประสิทธิภาพ	อุดหนุนงบประมาณเพื่อดำเนินโครงการศูนย์ปฏิบัติการร่วมในการช่วยเหลือประชาชนฯ (สถานที่กลาง)		๓๕,๐๐๐	๓๕,๐๐๐	๓๕,๐๐๐	๓๕,๐๐๐	ร้อยละ ๑๐๐ ของความสำเร็จในการจัดโครงการ	สามารถส่งเสริมและสนับสนุนการจัดโครงการฯ ที่ทำให้อปท. ในเขตพื้นที่ อ. ศรีมโหสถ มีศูนย์ปฏิบัติการร่วมในการช่วยเหลือประชาชนเกิดความสะดวกรวดเร็ว ในการบริหารราชการ	สำนักงาน ปลัด
รวม	๒ โครงการ	-	-	๒๐,๐๐๐	๕๕,๐๐๐	๕๕,๐๐๐	๕๕,๐๐๐	๕๕,๐๐๐	-	-	-

รายละเอียดโครงการพัฒนา
แผนพัฒนาท้องถิ่น (พ.ศ. ๒๕๖๑-๒๕๖๕)
องค์การบริหารส่วนตำบลโคกปีบ อำเภอศรีมโหสถ จังหวัดปราจีนบุรี

- ก. ยุทธศาสตร์จังหวัดที่ ๕ พัฒนาเมืองน่าอยู่ สิ่งแวดล้อมและโลจิสติกส์
ข. ยุทธศาสตร์การพัฒนาขององค์การปกครองส่วนท้องถิ่นในเขตจังหวัด ยุทธศาสตร์ที่ ๔ พัฒนาคนให้เป็นพลเมืองที่ดีของสังคม
๔. ยุทธศาสตร์ การพัฒนาด้านการบริหารจัดการการพัฒนาศักยภาพองค์กร
๔.๔ แผนงาน การรักษาความสงบภายใน (สนับสนุน ส่งเสริม การป้องกันและบรรเทาสาธารณภัยให้มีประสิทธิภาพ)

ที่	โครงการ	วัตถุประสงค์	เป้าหมาย (ผลผลิตของโครงการ)	งบประมาณและที่ผ่านมา					ตัวชี้วัด (KPI)	ผลที่คาดว่าจะได้รับ	หน่วยงาน รับผิดชอบ
				๒๕๖๑ (บาท)	๒๕๖๒ (บาท)	๒๕๖๓ (บาท)	๒๕๖๔ (บาท)	๒๕๖๕ (บาท)			
๑	ป้องกันและบรรเทาความเดือดร้อนที่เกิดจากสาธารณภัย เช่น อัคคีภัย วาตภัย อุทกภัย ภัยแล้งในเขต อบต.	เพื่อป้องกันบรรเทาสาธารณภัยและช่วยเหลือผู้ประสบภัยต่างๆ	ให้ความช่วยเหลือเพื่อบรรเทาความเดือดร้อนของบรรเทาความเดือดร้อนของประชาชนกรณีภัยพิบัติหรือสาธารณภัยต่าง ๆ	๓๐๐,๐๐๐	๓๐๐,๐๐๐	๓๐๐,๐๐๐	๓๐๐,๐๐๐	๓๐๐,๐๐๐	ร้อยละ ๑๐๐ ของความสำเร็จของโครงการ	ผู้ประสบภัยในตำบลโคกปีบได้รับความช่วยเหลืออย่างทันเหตุการณ์	สำนักงานปลัด
๒	ฝึกซ้อมแผนป้องกันและระงับอัคคีภัย	เพื่อเป็นการเตรียมความพร้อมและเสริมสร้างทักษะความรู้ให้แก่ประชาชน	ประชาชนในเขตพื้นที่ตำบลโคกปีบ ๕๐ คน	๓๐,๐๐๐	๓๐,๐๐๐	๓๐,๐๐๐	๓๐,๐๐๐	๓๐,๐๐๐	ร้อยละ ๘๐ ของผู้เข้าอบรมมีความรู้ในด้านอัคคีภัย	ประชาชนมีความรู้ความเข้าใจในการระงับอัคคีภัย	สำนักงานปลัด
๓	ป้องกันและลดอุบัติเหตุในช่วงเทศกาล	เพื่อเป็นการป้องกันและลดอุบัติเหตุทางถนน	จัดตั้งจุดตรวจ/จุดบริการประชาชนภายในเขตตำบลโคกปีบ ๑ จุด	๓๐,๐๐๐	๑๐,๐๐๐	๔๐,๐๐๐	๔๐,๐๐๐	๔๐,๐๐๐	ร้อยละ ๘๐ ของผู้ใช้ถนนมีความพึงพอใจและการลดอุบัติเหตุทางถนน	ลดอุบัติเหตุทางถนนให้น้อยลงกว่าปีที่แล้ว	สำนักงานปลัด
๔	โครงการอบรมให้ความรู้ความปลอดภัยเรื่องอัคคีภัยในสถานศึกษา (งานป้องกัน)	เพื่อเป็นการเตรียมความพร้อมและเสริมสร้างทักษะความรู้ให้แก่นักเรียน ในสถานศึกษาในเขต อบต.โคกปีบ	โรงเรียนศรีมโหสถ โรงเรียนวัดสระมะเขือ	๓๐,๐๐๐	๓๐,๐๐๐	๓๐,๐๐๐	๓๐,๐๐๐	๓๐,๐๐๐	ร้อยละ ๘๐ ของผู้เข้าอบรมมีความรู้ในด้านอัคคีภัย	ประชาชนมีความรู้ความเข้าใจในการระงับอัคคีภัย	สำนักงานปลัด
รวม	๔ โครงการ	-	-	๓๙๐,๐๐๐	๓๗๐,๐๐๐	๔๐๐,๐๐๐	๔๐๐,๐๐๐	๔๐๐,๐๐๐	-	-	-

รายละเอียดโครงการพัฒนา
แผนพัฒนาท้องถิ่น (พ.ศ. ๒๕๖๑-๒๕๖๕)
องค์การบริหารส่วนตำบลโคกปีบ อำเภอศรีมโหสถ จังหวัดปราจีนบุรี

- ก. ยุทธศาสตร์จังหวัดที่ ๕ พัฒนาเมืองน่าอยู่ สิ่งแวดล้อมและโลจิสติกส์
ข. ยุทธศาสตร์การพัฒนาระบบขององค์กรปกครองส่วนท้องถิ่นในเขตจังหวัด ยุทธศาสตร์ที่ ๑ ส่งเสริมและสนับสนุนกิจกรรมด้านคุณภาพสิ่งแวดล้อม
๕. ยุทธศาสตร์ การจัดการทรัพยากรธรรมชาติและชาติสิ่งแวดล้อม
๕.๑ แผนงาน การศาสนา วัฒนธรรม และนันทนาการ (การอนุรักษ์ฟื้นฟูธรรมชาติและสิ่งแวดล้อม ให้มีสิ่งแวดล้อมที่ดีต่อการดำรงชีวิต)

ที่	โครงการ	วัตถุประสงค์	เป้าหมาย (ผลผลิตของโครงการ)	งบประมาณและที่ผ่านมา					ตัวชี้วัด (KPI)	ผลที่คาดว่าจะได้รับ	หน่วยงาน รับผิดชอบ
				๒๕๖๑ (บาท)	๒๕๖๒ (บาท)	๒๕๖๓ (บาท)	๒๕๖๔ (บาท)	๒๕๖๕ (บาท)			
๑	ส่งเสริมสนับสนุน ปรับปรุงแก้ไขอนุรักษ์ฟื้นฟูทรัพยากรธรรมชาติและสิ่งแวดล้อม	เพื่อให้การดำเนินงานด้านสิ่งแวดล้อมของ อบต.โคกปีบได้รับการพัฒนาไปในทิศทางที่ดีขึ้น	จัดกิจกรรมส่งเสริมรณรงค์ สร้างจิตสำนึก	๑๐,๐๐๐	๑๐,๐๐๐	๑๐,๐๐๐	๑๐,๐๐๐	๑๐,๐๐๐	ร้อยละ ๗๐ ของสิ่งแวดล้อม อบต.ได้รับการพัฒนา	ประชาชนในพื้นที่ให้ความร่วมมือในการอนุรักษ์ทรัพยากรธรรมชาติเพิ่มขึ้น	สำนักงานปลัด
๒	ปรับปรุงภูมิทัศน์ในเขต อบต.	เพื่อพัฒนาปรับปรุงภูมิทัศน์ในเขต อบต.มีความสะอาดสวยงาม	หมู่บ้านในเขต อบต.หมู่ ๑- ๙	๒๐,๐๐๐	๒๐,๐๐๐	๒๐,๐๐๐	๒๐,๐๐๐	๒๐,๐๐๐	ร้อยละ ๗๐ ของภูมิทัศน์ในเขต อบต.มีความสะอาดสวยงาม	หมู่บ้านในเขต อบต.มีความสะอาดสวยงามและเป็นระเบียบมากขึ้น	สำนักงานปลัด
รวม	๒ โครงการ	-	-	๓๐,๐๐๐	๓๐,๐๐๐	๓๐,๐๐๐	๓๐,๐๐๐	๓๐,๐๐๐	-	-	-

รายละเอียดโครงการพัฒนา
แผนพัฒนาท้องถิ่น (พ.ศ. ๒๕๖๑-๒๕๖๕)
องค์การบริหารส่วนตำบลโคกปีบ อำเภอศรีมโหสถ จังหวัดปราจีนบุรี

- ก. ยุทธศาสตร์จังหวัดที่ ๕ พัฒนาเมืองน่าอยู่ สิ่งแวดล้อมและโลจิสติกส์
ข. ยุทธศาสตร์การพัฒนาขององค์กรปกครองส่วนท้องถิ่นในเขตจังหวัด ยุทธศาสตร์ที่ ๑ ส่งเสริมและสนับสนุนกิจกรรมด้านคุณภาพสิ่งแวดล้อม
๕. ยุทธศาสตร์ การจัดการทรัพยากรธรรมชาติและชาติสิ่งแวดล้อม
๕.๒ แผนงาน เศรษฐกิจและชุมชน (การรักษาความสะอาดของถนน ทางน้ำ ทางเดินและที่สาธารณะ)

ที่	โครงการ	วัตถุประสงค์	เป้าหมาย (ผลผลิตของโครงการ)	งบประมาณและที่ผ่านมา					ตัวชี้วัด (KPI)	ผลที่คาดว่าจะได้รับ	หน่วยงาน รับผิดชอบ
				๒๕๖๑ (บาท)	๒๕๖๒ (บาท)	๒๕๖๓ (บาท)	๒๕๖๔ (บาท)	๒๕๖๕ (บาท)			
๑	จัดซื้อรถบรรทุกขยะ	เพื่อการบริหารจัดการ จัดเก็บขยะอย่างมี ประสิทธิภาพ	รถขยะ ๑ คัน			๒,๐๐๐,๐๐๐			ร้อยละ ๑๐๐ ของ บริเวณพื้นที่ตำบล โคกปีบมีความ สะอาดสวยงาม	พื้นที่ตำบลโคกปีบมี ความสะอาดและ สวยงาม	สำนักงาน ปลัด

๕.๒ แผนงาน เศรษฐกิจและชุมชน (การพัฒนาส่งเสริม พัฒนาการจัดการน้ำเสีย การจัดการขยะมูลฝอยและสิ่งปฏิกูล)

ที่	โครงการ	วัตถุประสงค์	เป้าหมาย (ผลผลิตของโครงการ)	งบประมาณและที่ผ่านมา					ตัวชี้วัด (KPI)	ผลที่คาดว่าจะได้รับ	หน่วยงาน รับผิดชอบ
				๒๕๖๑ (บาท)	๒๕๖๒ (บาท)	๒๕๖๓ (บาท)	๒๕๖๔ (บาท)	๒๕๖๕ (บาท)			
๒	จัดซื้อที่ดินเพื่อการจัดการ ขยะมูลฝอยขององค์การบริหาร ส่วนตำบลโคกปีบ	เพื่อให้องค์การบริหารส่วน ตำบลโคกปีบมีที่จัดการขยะ มูลฝอย	ที่ดินจำนวนไม่น้อยกว่า ๑๐ ไร่ ตามราคาประเมิน ที่ดิน		๒,๐๐๐,๐๐๐				ที่ดินไม่น้อยกว่า ๑๐ ไร่	อบต.โคกปีบมีที่ จัดการขยะมูลฝอย	สำนักงาน ปลัด

รายละเอียดโครงการพัฒนา
แผนพัฒนาท้องถิ่น (พ.ศ. ๒๕๖๑-๒๕๖๕)
องค์การบริหารส่วนตำบลโคกปีบ อำเภอศรีมโหสถ จังหวัดปราจีนบุรี

ก. ยุทธศาสตร์จังหวัดที่ ๕ พัฒนาเมืองน่าอยู่ สิ่งแวดล้อมและโลจิสติกส์

ข. ยุทธศาสตร์การพัฒนาขององค์กรปกครองส่วนท้องถิ่นในเขตจังหวัด ยุทธศาสตร์ที่ ๑ ส่งเสริมและสนับสนุนกิจกรรมด้านคุณภาพสิ่งแวดล้อม

๕. ยุทธศาสตร์ การจัดการทรัพยากรธรรมชาติและชาติสิ่งแวดล้อม

๕.๒ แผนงาน เคหะและชุมชน (การรักษาความสะอาดของถนน ทางน้ำ ทางเดินและที่สาธารณะ)

ที่	โครงการ	วัตถุประสงค์	เป้าหมาย (ผลผลิตของโครงการ)	งบประมาณและที่ผ่านมา					ตัวชี้วัด (KPI)	ผลที่คาดว่าจะได้รับ	หน่วยงาน รับผิดชอบ
				๒๕๖๑ (บาท)	๒๕๖๒ (บาท)	๒๕๖๓ (บาท)	๒๕๖๔ (บาท)	๒๕๖๕ (บาท)			
๓	เพิ่มประสิทธิภาพการบริหารจัดการขยะมูลฝอยในชุมชน ประจำปี ๒๕๖๒ กิจกรรม : แผนรณรงค์ “แยกก่อนทิ้ง”	เพื่อเป็นการขับเคลื่อนการบริหารจัดการขยะมูลฝอยในระดับหมู่บ้านชุมชนและประชาชน โดยบูรณาการการดำเนินงานร่วมกันระหว่างหน่วยงานภาครัฐ อปท. ผู้นำท้องถิ่น หมู่บ้าน/ชุมชน	คณะผู้บริหารท้องถิ่น สมาชิกสภา อบต. พนักงานส่วนตำบล ลูกจ้างประจำ พนักงานจ้าง ตัวแทนผู้นำท้องถิ่น ผู้นำชุมชน อาสาสมัครสาธารณสุขประจำหมู่บ้าน ประชาชนทั่วไปในเขตพื้นที่ตำบลโคกปีบที่สนใจ รวม ๕๐ คน		๕๘,๓๐๐				ร้อยละ ๘๐ ของคณะผู้บริหารท้องถิ่น สมาชิกสภา อบต. กำนัน/ผู้ใหญ่บ้าน/ช่วยผู้ใหญ่บ้าน อสม. พนักงานส่วนตำบล ลูกจ้างประจำ พนักงานจ้าง และประชาชนในพื้นที่ อบต.โคกปีบ มีการจัดการขยะอินทรีย์ ขยะอันตราย และ ขยะนำกลับมาใช้ใหม่	เกิดการขับเคลื่อนการบริหารจัดการขยะมูลฝอยในระดับหมู่บ้านชุมชน และประชาชน โดยบูรณาการการดำเนินงานร่วมกันระหว่างหน่วยงานภาครัฐ องค์กรปกครองส่วนท้องถิ่น ผู้นำชุมชน /หมู่บ้าน	สำนักงานปลัด
รวม	๓ โครงการ	-	-	-	๒,๐๕๘,๓๐๐	๒,๐๐๐,๐๐๐	-	-	-	-	-

รายละเอียดโครงการพัฒนา
แผนพัฒนาท้องถิ่น (พ.ศ. ๒๕๖๑-๒๕๖๕)
สำหรับ โครงการที่เกี่วข้องกับขององค์กรปกครองส่วนท้องถิ่น
องค์การบริหารส่วนตำบลโคกปีบ อำเภอศรีมโหสถ จังหวัดปราจีนบุรี

ก. ยุทธศาสตร์จังหวัดที่ ๕ พัฒนาเมืองน่าอยู่ สิ่งแวดล้อมและโลจิสติกส์

ข. ยุทธศาสตร์การพัฒนาขององค์กรปกครองส่วนท้องถิ่นในเขตจังหวัด ยุทธศาสตร์ที่ ๒ พัฒนาคุณภาพชีวิตทุนทางสังคมและชุมชนให้เข้มแข็ง

๑. ยุทธศาสตร์ การพัฒนาโครงสร้างพื้นฐานและผังเมือง

๑.๑ แผนงาน เคหะและชุมชน (แนวทางการพัฒนา จัดระบบคมนาคม พัฒนาเส้นทางคมนาคมให้ได้มาตรฐานครอบคลุมทั่วถึง)

ที่	โครงการ	วัตถุประสงค์	เป้าหมาย (ผลผลิตของโครงการ)	งบประมาณและที่ผ่านมา					ตัวชี้วัด (KPI)	ผลที่คาดว่าจะได้รับ	หน่วยงาน รับผิดชอบ
				๒๕๖๑ (บาท)	๒๕๖๒ (บาท)	๒๕๖๓ (บาท)	๒๕๖๔ (บาท)	๒๕๖๕ (บาท)			
๑	ก่อสร้างถนน คสล. จากบ้านนางจिरากา ไปประปาถึงบ้านนายไฉน เกิดผลพร้อมวางท่อ คสล. หมู่ที่ ๑	เพื่อให้ประชาชนได้รับความสะดวกรวดเร็วในการคมนาคม	ถนน คสล. กว้าง ๔ เมตร ยาว ๕๕๐ เมตร ท่อ คสล. ๑๐๐x๑๐๐ จำนวน ๑๐ ท่อน				๑,๓๒๐,๐๐๐		ร้อยละ ๘๐ ของผู้สัญจรมีความพึงพอใจ	ประชาชนมีความสะดวกในการคมนาคม	กองช่าง
๒	ก่อสร้างถนน คสล.จากประตุน้ำโคกปีบฝั่งซ้าย - ประตุน้ำบ้านดอน หมู่ ๕	เพื่อให้ประชาชนได้รับความสะดวกรวดเร็วในการคมนาคม	กว้าง ๔ เมตร ยาว ๒,๕๐๐ เมตร			๖,๐๐๐,๐๐๐			ร้อยละ ๘๐ ของผู้สัญจรมีความพึงพอใจ	ประชาชนมีความสะดวกในการคมนาคม	กองช่าง
๓	ก่อสร้างระบบประปาหมู่บ้านจากขนาดเล็กเป็นขนาดใหญ่เพื่อรองรับความต้องการใช้น้ำของประชาชนในหมู่บ้าน หมู่ ๑	เพื่อให้ประชาชนมีน้ำสะอาดอุปโภคบริโภคและน้ำเพื่อการเกษตรที่เพียงพอ	ก่อสร้างระบบประปาตามแบบกรมทรัพย์	๓,๕๐๐,๐๐๐	๓,๕๐๐,๐๐๐	๓,๕๐๐,๐๐๐	๓,๕๐๐,๐๐๐	๓,๕๐๐,๐๐๐	ร้อยละ ๑๐๐ ของบ้านเรือนในพื้นที่ได้ใช้น้ำประปา	ประชาชนมีน้ำที่สะอาดเพื่ออุปโภคบริโภคที่เพียงพอ	กองช่าง
๔	ก่อสร้างประตูปิด เปิดน้ำปากลาด หมู่ ๑	เพื่อให้ประชาชนมีน้ำสะอาดอุปโภคบริโภคและน้ำเพื่อการเกษตรที่เพียงพอ	ตามแบบ อบต.	๕๓๐,๐๐๐	๕๓๐,๐๐๐	๕๓๐,๐๐๐	๕๓๐,๐๐๐	๕๓๐,๐๐๐	ร้อยละ ๑๐๐ ของบ้านเรือนในพื้นที่ได้ใช้น้ำประปา	ประชาชนมีน้ำอุปโภคและบริโภคตลอดฤดูกาล	กองช่าง

รายละเอียดโครงการพัฒนา
 แผนพัฒนาท้องถิ่น (พ.ศ. ๒๕๖๑-๒๕๖๕)
 สำหรับ โครงการที่เกี่วข้องขององค์กรปกครองส่วนท้องถิ่น
 องค์การบริหารส่วนตำบลโคกปีบ อำเภอศรีมโหสถ จังหวัดปราจีนบุรี

ก. ยุทธศาสตร์จังหวัดที่ ๕ พัฒนาเมืองนำอยู่ สิ่งแวดล้อมและโลจิสติกส์

ข. ยุทธศาสตร์การพัฒนาขององค์กรปกครองส่วนท้องถิ่นในเขตจังหวัด ยุทธศาสตร์ที่ ๒ พัฒนาคุณภาพชีวิตทุนทางสังคมและชุมชนให้เข้มแข็ง

๑. ยุทธศาสตร์ การพัฒนาโครงสร้างพื้นฐานและผังเมือง

๑.๑ แผนงาน เคหะและชุมชน (แนวทางพัฒนา จัดระบบคมนาคม พัฒนาเส้นทางคมนาคมให้ได้มาตรฐานครอบคลุมทั่วถึง)

ที่	โครงการ	วัตถุประสงค์	เป้าหมาย (ผลผลิตของโครงการ)	งบประมาณและที่ผ่านมา					ตัวชี้วัด (KPI)	ผลที่คาดว่าจะได้รับ	หน่วยงาน รับผิดชอบ
				๒๕๖๑ (บาท)	๒๕๖๒ (บาท)	๒๕๖๓ (บาท)	๒๕๖๔ (บาท)	๒๕๖๕ (บาท)			
๕	โครงการซ่อมสร้างผิวทางแอสฟัลต์ติกบริเวณรอบคูเมืองศรีมโหสถ	เพื่อให้ประชาชนได้รับความสะดวกและปลอดภัยในการสัญจร	กว้าง ๖.๐๐ เมตร ยาว ๓,๐๙๐ เมตร หนา ๐.๐๕ เมตร			๕,๘๘๐,๐๐๐			ร้อยละ ๘๐ ของผู้สัญจรมีความพึงพอใจ	ประชาชนมีความสะดวกในการคมนาคม	กองช่าง
๖	โครงการก่อสร้างถนนคอนกรีตเสริมเหล็ก สายข้างที่ทำการ อบต.โคกปีบ - สามแยกบ่อลูกรัง หมู่ ๙ ต.โคกปีบ (จุดเริ่มต้นช่วงบริเวณปากทางเข้า - จุดสิ้นสุดบริเวณที่นายชลิต บัวอินทร์) หมู่ ๙	เพื่อให้ประชาชนได้รับความสะดวกรวดเร็วในการคมนาคม	กว้าง ๖ เมตร ยาว ๒๕๐ เมตร หนา ๐.๒๐ เมตร		๑,๐๗๙,๘๐๐	๑,๐๗๙,๘๐๐			ร้อยละ ๘๐ ของผู้ใช้ถนนมีความพึงพอใจ	ประชาชนได้รับความสะดวกในการคมนาคม	กองช่าง
รวม	๖ โครงการ	-	-	๔,๐๓๒,๕๖๑	๕,๑๑๒,๓๖๒	๑๖,๙๙๒,๓๖๓	๕,๓๕๒,๕๖๔	๔,๐๓๒,๕๖๕	-	-	-

บัญชีครุภัณฑ์
 แผนพัฒนาท้องถิ่น (พ.ศ. ๒๕๖๑-๒๕๖๕)
 องค์การบริหารส่วนตำบลโคกปีบ อำเภอศรีมโหสถ จังหวัดปราจีนบุรี

ที่	แผนงาน	หมวด	ประเภท	เป้าหมาย (ผลผลิตของครุภัณฑ์)	งบประมาณ					หน่วยงาน รับผิดชอบหลัก
					๒๕๖๑ (บาท)	๒๕๖๒ (บาท)	๒๕๖๓ (บาท)	๒๕๖๔ (บาท)	๒๕๖๕ (บาท)	
๑	เคหะชุมชน	ครุภัณฑ์	ครุภัณฑ์ยานพาหนะและ ขนส่ง	รถบรรทุกขยะจำนวน ๑ คัน	-	-	๒,๐๐๐,๐๐๐	-	-	สำนักงานปลัด
๒	การรักษาความสงบ ภายใน	ครุภัณฑ์	ครุภัณฑ์โฆษณาและ เผยแพร่	กล้องวงจรปิด CCTV อย่างน้อย ๑๐ จุด	-	-	-	๒,๕๐๐,๐๐๐	-	กองช่าง
๓	การรักษาความสงบ ภายใน	ครุภัณฑ์	ครุภัณฑ์ไฟฟ้าและวิทยุ	ชุดเครื่องรับ วิทยุกระจายเสียงไร้สาย ระบบ UHF-FM จำนวน ๘ ชุด	๔๓๗,๐๐๐	-	-	-	-	กองช่าง
รวม					๔๓๗,๐๐๐	-	๒,๐๐๐,๐๐๐	๒,๕๐๐,๐๐๐	-	

ส่วนที่ ๔
การติดตามและประเมินผล

ส่วนที่ ๔ การติดตามและประเมินผล

๔.๑ การติดตามและประเมินผลยุทธศาสตร์

ตามพระราชบัญญัติกำหนดแผนและขั้นตอนการกระจายอำนาจให้แก่องค์กรปกครองส่วนท้องถิ่น พ.ศ. ๒๕๔๒ ได้กำหนดให้องค์กรปกครองส่วนท้องถิ่น มีอำนาจและหน้าที่ในการจัดทำแผนพัฒนาท้องถิ่นของตนเอง โดยในการจัดทำแผนพัฒนาขององค์กรปกครองส่วนท้องถิ่นนั้น จะต้องดำเนินการตามระเบียบกระทรวงมหาดไทย ว่าด้วยการจัดทำแผนพัฒนาขององค์กรปกครองส่วนท้องถิ่น พ.ศ. ๒๕๔๘ และที่แก้ไขเพิ่มเติมถึง (ฉบับที่ ๓) พ.ศ. ๒๕๖๑ ทั้งนี้ แผนพัฒนาท้องถิ่นจะต้องสอดคล้องกับแผนพัฒนาจังหวัด ยุทธศาสตร์การพัฒนาขององค์กรปกครองส่วนท้องถิ่นในเขตจังหวัด แผนพัฒนาอำเภอ แผนพัฒนาตำบล แผนพัฒนาหมู่บ้านหรือแผนชุมชน อันมีลักษณะเป็นการกำหนดรายละเอียดแผนงาน ดังนั้น จึงต้องมีการกำหนดยุทธศาสตร์การพัฒนาขององค์กรปกครองส่วนท้องถิ่นในเขตจังหวัดขึ้น ตามกระบวนการพิจารณาจากประชาคมท้องถิ่นระดับจังหวัดร่วมกับคณะกรรมการพัฒนาองค์การบริหารส่วนจังหวัด คณะกรรมการประสานแผนพัฒนาท้องถิ่นระดับจังหวัด ผู้แทนองค์กรปกครองส่วนท้องถิ่นในเขตจังหวัด ร่วมกันจัดทำ ทบทวน หรือเปลี่ยนแปลงยุทธศาสตร์การพัฒนาขององค์กรปกครองส่วนท้องถิ่นในเขตจังหวัด เพื่อให้การจัดทำแผนพัฒนาขององค์กรปกครองส่วนท้องถิ่นเกิดประสิทธิภาพ ประสิทธิผล โดยนำยุทธศาสตร์การพัฒนาขององค์กรปกครองส่วนท้องถิ่นในเขตจังหวัดไปใช้เป็นแนวทางในการจัดทำแผนพัฒนาท้องถิ่นของตนเองได้ต่อไป และเพื่อให้สามารถบูรณาการกับแผนพัฒนาจังหวัด แผนปฏิบัติการประจำปีของจังหวัด และตอบสนองความต้องการของประชาชนอันจะนำไปสู่การจัดทำงบประมาณ ที่มีประสิทธิภาพในท้องถิ่นได้อย่างแท้จริง เป็นเครื่องมือในการพัฒนาท้องถิ่นให้เข้มแข็ง เกิดประโยชน์สูงสุดต่อประชาชนในท้องถิ่น

ดังนั้น องค์กรปกครองส่วนท้องถิ่น จึงต้องกำหนดยุทธศาสตร์การพัฒนาขององค์กรปกครองส่วนท้องถิ่นให้สอดคล้องยุทธศาสตร์การพัฒนาขององค์กรปกครองส่วนท้องถิ่นในเขตจังหวัด เพื่อนำไปสู่การบูรณาการร่วมกัน ให้เกิดความสอดคล้องกับแผนพัฒนาจังหวัด สามารถเชื่อมโยงไปสู่แผนพัฒนากลุ่มจังหวัด แผนพัฒนาภาค แผนพัฒนาเศรษฐกิจและสังคมแห่งชาติ ฉบับที่ ๑๒ แผนยุทธศาสตร์ชาติ ๒๐ ปี ไทยแลนด์ ๔.๐ และในการจัดทำแผนพัฒนาท้องถิ่น (พ.ศ. ๒๕๖๑ – ๒๕๖๕) จะต้องมีการติดตามและติดตามและประเมินผลยุทธศาสตร์เพื่อความสอดคล้องแผนพัฒนาท้องถิ่นขององค์กรปกครองส่วนท้องถิ่นตามระเบียบกระทรวงมหาดไทย ว่าด้วยการจัดทำแผนขององค์กรปกครองส่วนท้องถิ่น พ.ศ. ๒๕๔๘ และที่แก้ไขเพิ่มเติมถึง (ฉบับที่ ๓) พ.ศ. ๒๕๖๑ โดยคณะกรรมการติดตามและประเมินผลแผนพัฒนาท้องถิ่นจะต้องดำเนินการให้คะแนนตามเกณฑ์ที่กำหนดไว้ ซึ่งเป็นส่วนหนึ่งของการติดตามและประเมินผลแผนพัฒนา โดยดำเนินการให้แล้วเสร็จภายในหกสิบวัน นับแต่วันที่ประกาศใช้งบประมาณรายจ่ายรายละเอียดแนวทางการพิจารณาตามหนังสือกระทรวงมหาดไทย ค่วนที่สตุ ที่ มท ๐๘๑๐.๓/ว ๒๙๓๑ ลงวันที่ ๑๕ พฤษภาคม ๒๕๖๒ เรื่อง ชักซ้อมแนวทางการทบทวนแผนพัฒนาท้องถิ่น (พ.ศ. ๒๕๖๑ – ๒๕๖๕) ขององค์กรปกครองส่วนท้องถิ่น ดังนี้

**แนวทางการพิจารณาการติดตามและประเมินผลยุทธศาสตร์
เพื่อความสอดคล้องแผนพัฒนาท้องถิ่นขององค์กรปกครองส่วนท้องถิ่น**

ประเด็นการพิจารณา	คะแนน
๑. ข้อมูลสภาพทั่วไปและข้อมูลพื้นฐานขององค์กรปกครองส่วนท้องถิ่น	๒๐
๒. การวิเคราะห์สถานการณ์และศักยภาพ	๒๐
๓. ยุทธศาสตร์ประกอบด้วย	๖๐
๓.๑ ยุทธศาสตร์ขององค์กรปกครองส่วนท้องถิ่น	(๑๐)
๓.๒ ยุทธศาสตร์ขององค์กรปกครองส่วนท้องถิ่นในเขตจังหวัด	(๑๐)
๓.๓ ยุทธศาสตร์จังหวัด	(๑๐)
๓.๔ วิสัยทัศน์	(๕)
๓.๕ กลยุทธ์	(๕)
๓.๖ เป้าประสงค์ของแต่ละประเด็นกลยุทธ์	(๕)
๓.๗ จุดยืนทางยุทธศาสตร์	(๕)
๓.๘ แผนงาน	(๕)
๓.๙ ความเชื่อมโยงของยุทธศาสตร์ในภาพรวม	(๕)
รวมคะแนน	๑๐๐

**แนวทางเบื้องต้นในการให้คะแนนแนวทางการพิจารณาการติดตามและประเมินผลยุทธศาสตร์
เพื่อความสอดคล้องแผนพัฒนาท้องถิ่นขององค์กรปกครองส่วนท้องถิ่น**

ประเด็นการพิจารณา	รายละเอียดหลักเกณฑ์	คะแนนเต็ม	คะแนนที่ได้
๑. ข้อมูลสภาพทั่วไปและข้อมูลพื้นฐานขององค์กรปกครองส่วนท้องถิ่น	ควรประกอบด้วยข้อมูลดังนี้ (๑) ข้อมูลเกี่ยวกับด้านกายภาพ เช่น ที่ตั้งของหมู่บ้าน/ชุมชน/ตำบล ลักษณะภูมิประเทศ ลักษณะภูมิอากาศ ลักษณะของที่ดิน ลักษณะของแหล่งน้ำ ลักษณะของป่าไม้ ฯลฯ ด้านการเมือง/การปกครอง เช่น เขตการปกครอง การเลือกตั้ง ฯลฯ	๒๐ (๓)	
	(๒) ข้อมูลเกี่ยวกับด้านการเมือง/การปกครอง เช่น เขตการปกครอง การเลือกตั้ง ฯลฯ ประชากร เช่น ข้อมูลเกี่ยวกับจำนวนประชากร และช่วงอายุและจำนวนประชากร ฯลฯ	(๒)	
	(๓) ข้อมูลเกี่ยวกับสภาพทางสังคม เช่น การศึกษา สาธารณสุข อาชญากรรม ยาเสพติด การสังคมสงเคราะห์	(๒)	
	(๔) ข้อมูลเกี่ยวกับระบบบริหารพื้นฐาน เช่น การคมนาคมขนส่ง การไฟฟ้า การประปา โทรศัพท์ ฯลฯ	(๒)	
	(๕) ข้อมูลเกี่ยวกับระบบเศรษฐกิจ เช่น การเกษตร การประมง การประมง การบริการ การท่องเที่ยว อุตสาหกรรม การพาณิชย์/กลุ่มอาชีพแรงงาน ฯลฯ	(๒)	

ประเด็นการพิจารณา	รายละเอียดหลักเกณฑ์	คะแนนเต็ม	คะแนนที่ได้
	(๖) ข้อมูลเกี่ยวกับศาสนา ประเพณี วัฒนธรรม เช่น การนับถือศาสนา ประเพณี และงานประจำปี ภูมิปัญญาท้องถิ่น ภาษาถิ่น สินค้าพื้นเมือง และของที่ระลึก ฯลฯ และอื่นๆ	(๒)	
	(๗) ข้อมูลเกี่ยวกับทรัพยากรธรรมชาติ เช่น น้ำ ป่าไม้ ภูเขา คุณภาพของทรัพยากรธรรมชาติ ฯลฯ	(๒)	
	(๘) การสำรวจและจัดเก็บข้อมูลเพื่อการจัดทำแผนพัฒนาท้องถิ่นหรือการใช้ข้อมูล จปฐ.	(๒)	
	(๙) การประชุมประชาคมท้องถิ่น รูปแบบ วิธีการ และการดำเนินการประชุมประชาคมท้องถิ่นโดยใช้กระบวนการร่วมคิด ร่วมทำ ร่วมตัดสินใจ ร่วมตรวจสอบ ร่วมรับประโยชน์ ร่วมแก้ไขปัญหา ปรีกษาหารือ แลกเปลี่ยนเรียนรู้ เพื่อแก้ไขปัญหาสำหรับการพัฒนาท้องถิ่นตามอำนาจหน้าที่ขององค์กรปกครองส่วนท้องถิ่น	(๓)	
๒. การวิเคราะห์สภาพการณ์และศักยภาพ	<p>ควรประกอบด้วยข้อมูลดังนี้</p> <p>(๑) การวิเคราะห์ที่ครอบคลุมความเชื่อมโยง ความสอดคล้องยุทธศาสตร์จังหวัด ยุทธศาสตร์การพัฒนาขององค์กรปกครองส่วนท้องถิ่นในเขตจังหวัด ยุทธศาสตร์ขององค์กรปกครองส่วนท้องถิ่น นโยบายของผู้บริหารท้องถิ่น รวมถึงความเชื่อมโยงแผนยุทธศาสตร์ชาติ ๒๐ ปี แผนพัฒนาเศรษฐกิจและสังคมแห่งชาติ และ Thailand ๔.๐</p> <p>(๒) การวิเคราะห์การใช้ผังเมืองรวมหรือผังเมืองเฉพาะและการบังคับใช้ผลของการบังคับใช้ สภาพการณ์ที่เกิดขึ้นต่อการพัฒนาท้องถิ่น</p> <p>(๓) การวิเคราะห์ทางสังคม เช่น ด้านแรงงาน การศึกษา สาธารณสุข ความยากจน อาชญากรรม ปัญหายาเสพติด เทคโนโลยี จารีต ประเพณี วัฒนธรรม ภูมิปัญญาท้องถิ่น เป็นต้น</p> <p>(๔) การวิเคราะห์ทางเศรษฐกิจ ข้อมูลด้านรายได้ครัวเรือน การส่งเสริมอาชีพ กลุ่มอาชีพ กลุ่มทางสังคม การพัฒนาอาชีพและกลุ่มต่างๆ สภาพทางเศรษฐกิจและความเป็นอยู่ทั่วไป เป็นต้น</p> <p>(๕) การวิเคราะห์สิ่งแวดล้อม พื้นที่สีเขียว ธรรมชาติต่างๆ ทางภูมิศาสตร์ กระบวนการหรือสิ่งที่เกิดขึ้น การประดิษฐ์ที่มีผลต่อสิ่งแวดล้อมและการพัฒนา</p> <p>(๖) ผลการวิเคราะห์ศักยภาพเพื่อประเมินสถานการณ์การพัฒนาในปัจจุบันและโอกาสการพัฒนาในอนาคตของท้องถิ่น ด้วยเทคนิค SWOT Analysis ที่อาจส่งผลต่อการดำเนินงานได้แก่ S-Strength (จุดแข็ง) W-Weakness (จุดอ่อน) O-Opportunity (โอกาส) และ T-Threat (อุปสรรค)</p>	๒๐ (๕)	
	(๒) การวิเคราะห์การใช้ผังเมืองรวมหรือผังเมืองเฉพาะและการบังคับใช้ผลของการบังคับใช้ สภาพการณ์ที่เกิดขึ้นต่อการพัฒนาท้องถิ่น	(๓)	
	(๓) การวิเคราะห์ทางสังคม เช่น ด้านแรงงาน การศึกษา สาธารณสุข ความยากจน อาชญากรรม ปัญหายาเสพติด เทคโนโลยี จารีต ประเพณี วัฒนธรรม ภูมิปัญญาท้องถิ่น เป็นต้น	(๓)	
	(๔) การวิเคราะห์ทางเศรษฐกิจ ข้อมูลด้านรายได้ครัวเรือน การส่งเสริมอาชีพ กลุ่มอาชีพ กลุ่มทางสังคม การพัฒนาอาชีพและกลุ่มต่างๆ สภาพทางเศรษฐกิจและความเป็นอยู่ทั่วไป เป็นต้น	(๓)	
	(๕) การวิเคราะห์สิ่งแวดล้อม พื้นที่สีเขียว ธรรมชาติต่างๆ ทางภูมิศาสตร์ กระบวนการหรือสิ่งที่เกิดขึ้น การประดิษฐ์ที่มีผลต่อสิ่งแวดล้อมและการพัฒนา	(๓)	
	(๖) ผลการวิเคราะห์ศักยภาพเพื่อประเมินสถานการณ์การพัฒนาในปัจจุบันและโอกาสการพัฒนาในอนาคตของท้องถิ่น ด้วยเทคนิค SWOT Analysis ที่อาจส่งผลต่อการดำเนินงานได้แก่ S-Strength (จุดแข็ง) W-Weakness (จุดอ่อน) O-Opportunity (โอกาส) และ T-Threat (อุปสรรค)	(๓)	

ประเด็นการพิจารณา	รายละเอียดหลักเกณฑ์	คะแนนเต็ม	คะแนนที่ได้
๓. ยุทธศาสตร์ ๓.๑ ยุทธศาสตร์ขององค์กรปกครองส่วนท้องถิ่น	ควรประกอบด้วยข้อมูลดังนี้ สอดคล้องกับสภาพสังคม เศรษฐกิจ สิ่งแวดล้อมของท้องถิ่น ประเด็นปัญหาการพัฒนาและแนวทางการพัฒนาที่สอดคล้องกับยุทธศาสตร์ขององค์กรปกครองส่วนท้องถิ่น และเชื่อมโยงหลักประชาธิรัฐแผนยุทธศาสตร์ชาติ ๒๐ ปี แผนพัฒนาเศรษฐกิจและสังคมแห่งชาติ และ Thailand ๔.๐	๖๐ (๑๐)	
๓.๒ ยุทธศาสตร์ขององค์กรปกครองส่วนท้องถิ่นในเขตจังหวัด	สอดคล้องและเชื่อมโยงกับสภาพสังคม เศรษฐกิจ สิ่งแวดล้อมของท้องถิ่น และยุทธศาสตร์จังหวัด และเชื่อมโยงหลักประชาธิรัฐแผนยุทธศาสตร์ชาติ ๒๐ ปี แผนพัฒนาเศรษฐกิจและสังคมแห่งชาติและ Thailand ๔.๐	(๑๐)	
๓.๓ ยุทธศาสตร์จังหวัด	สอดคล้องกับแผนพัฒนากลุ่มจังหวัด ยุทธศาสตร์พัฒนาภาค แผนพัฒนาเศรษฐกิจและสังคมแห่งชาติ แผนการบริหารราชการแผ่นดิน นโยบาย/ยุทธศาสตร์ คสช. และนโยบายรัฐบาล หลักประชาธิรัฐ แผนยุทธศาสตร์ชาติ ๒๐ ปี และThailand ๔.๐	(๑๐)	
๓.๔ วิสัยทัศน์	วิสัยทัศน์ ซึ่งมีลักษณะแสดงสถานภาพที่องค์กรปกครองส่วนท้องถิ่นต้องการจะเป็นหรือบรรลุถึงอนาคตอย่างชัดเจน สอดคล้องกับโอกาสและศักยภาพที่เป็นลักษณะเฉพาะขององค์กรปกครองส่วนท้องถิ่นและสัมพันธ์กับโครงการพัฒนา	(๕)	
๓.๕ กลยุทธ์	แสดงให้เห็นช่องทาง วิธีการ ภารกิจหรือสิ่งที่ต้องทำตามอำนาจหน้าที่ขององค์กรปกครองส่วนท้องถิ่นที่จะนำไปสู่การบรรลุวิสัยทัศน์ หรือแสดงให้เห็นถึงความชัดเจนในสิ่งที่จะดำเนินการให้บรรลุวิสัยทัศน์นั้น	(๕)	
๓.๖ เป้าประสงค์ของแต่ละประเด็นกลยุทธ์	เป้าประสงค์ของแต่ละประเด็นกลยุทธ์มีความสอดคล้องและสนับสนุนต่อกลยุทธ์ที่จะเกิดขึ้น มุ่งหมายสิ่งหนึ่งสิ่งใดที่ชัดเจน	(๕)	
๓.๗ จุดยืนทางยุทธศาสตร์ (Positioning)	ความมุ่งมั่นอันแน่วแน่ในการวางแผนพัฒนาท้องถิ่น เพื่อให้บรรลุวิสัยทัศน์ขององค์กรปกครองส่วนท้องถิ่น ซึ่งเกิดจากศักยภาพของพื้นที่จริง ที่จะนำไปสู่ผลสำเร็จทางยุทธศาสตร์	(๕)	
๓.๘ แผนงาน	แผนงานหรือจุดมุ่งหมายเพื่อการพัฒนาในอนาคต กำหนดจุดมุ่งหมายในเรื่องใดเรื่องหนึ่งหรือแผนงานที่เกิดจากเป้าประสงค์ ตัวชี้วัด ค่าเป้าหมาย กลยุทธ์ จุดยืนทางยุทธศาสตร์ขององค์กรปกครองส่วนท้องถิ่นที่มีความชัดเจน นำไปสู่การทำโครงการพัฒนาท้องถิ่นในแผนพัฒนาท้องถิ่น โดยระบุแผนงานและความเชื่อมโยงดังกล่าว	(๕)	
๓.๙ ความเชื่อมโยงของยุทธศาสตร์ในภาพรวม	ความเชื่อมโยงองค์รวมที่นำไปสู่การพัฒนาท้องถิ่นที่เกิดผลผลิต/โครงการจากแผนยุทธศาสตร์ชาติ ๒๐ ปี แผนพัฒนาเศรษฐกิจและสังคมแห่งชาติ ฉบับที่ ๑๒ Thailand ๔.๐ แผนพัฒนาภาค/แผนพัฒนากลุ่มจังหวัด /แผนพัฒนาจังหวัดยุทธศาสตร์การพัฒนาขององค์กรปกครองส่วนท้องถิ่นในเขตจังหวัด และยุทธศาสตร์ขององค์กรปกครองส่วนท้องถิ่น	(๕)	
รวมคะแนน		๑๐๐	

๔.๒ การติดตามและประเมินผลโครงการ

ในการจัดทำแผนพัฒนาท้องถิ่น (พ.ศ. ๒๕๖๑ – ๒๕๖๕) ขององค์กรปกครองส่วนท้องถิ่น จะต้องมีการติดตามและประเมินผลโครงการขององค์กรปกครองส่วนท้องถิ่นเพื่อความสอดคล้องแผนพัฒนาท้องถิ่น ตามระเบียบกระทรวงมหาดไทย ว่าด้วยการจัดทำแผนขององค์กรปกครองส่วนท้องถิ่น พ.ศ. ๒๕๔๘ และที่แก้ไขเพิ่มเติมถึง (ฉบับที่ ๓) พ.ศ. ๒๕๖๑ โดยคณะกรรมการติดตามและประเมินผลแผนพัฒนาท้องถิ่น จะต้องดำเนินการให้คะแนนตามเกณฑ์ที่กำหนดไว้ ซึ่งเป็นส่วนหนึ่งของการติดตามและประเมินผลแผนพัฒนา โดยดำเนินการให้แล้วเสร็จภายในหกสิบวัน นับแต่วันที่ประกาศใช้งบประมาณรายจ่าย รายละเอียดแนวทางการพิจารณาตามหนังสือกระทรวงมหาดไทย ด่วนที่สุด ที่ มท ๐๘๑๐.๓/ว ๒๙๓๑ ลงวันที่ ๑๕ พฤษภาคม ๒๕๖๒ เรื่อง ชักซ้อมแนวทางการทบทวนแผนพัฒนาท้องถิ่น (พ.ศ. ๒๕๖๑ – ๒๕๖๕) ขององค์กรปกครองส่วนท้องถิ่น ดังนี้

แนวทางการพิจารณาการติดตามและประเมินผลโครงการ เพื่อความสอดคล้องแผนพัฒนาท้องถิ่น (พ.ศ. ๒๕๖๑ – ๒๕๖๕) ขององค์กรปกครองส่วนท้องถิ่น

ประเด็นการพิจารณา	คะแนน
๑. การสรุปสถานการณ์การพิจารณา	๑๐
๒. การประเมินผลการนำแผนพัฒนาท้องถิ่นสี่ปีไปปฏิบัติในเชิงปริมาณ	๑๐
๓. การประเมินผลการนำแผนพัฒนาท้องถิ่นสี่ปีไปปฏิบัติในเชิงคุณภาพ	๑๐
๔. แผนงานและยุทธศาสตร์การพิจารณา	๑๐
๕. โครงการพัฒนา ประกอบด้วย	๖๐
๕.๑ ความชัดเจนของชื่อโครงการ	(๕)
๕.๒ กำหนดวัตถุประสงค์สอดคล้องกับโครงการ	(๕)
๕.๓ เป้าหมาย (ผลผลิตของโครงการ) มีความชัดเจนนำไปสู่การตั้งงบประมาณได้ถูกต้อง	(๕)
๕.๔ โครงการมีความสอดคล้องกับแผนยุทธศาสตร์ชาติ ๒๐ ปี	(๕)
๕.๕ เป้าหมาย (ผลผลิตของโครงการ) มีความสอดคล้องกับแผนพัฒนาเศรษฐกิจและสังคมแห่งชาติ	(๕)
๕.๖ โครงการมีความสอดคล้องกับ Thailand ๔.๐	(๕)
๕.๗ โครงการสอดคล้องกับยุทธศาสตร์จังหวัด	(๕)
๕.๘ โครงการแก้ไขปัญหาความยากจนหรือการเสริมสร้างให้ประเทศชาติมั่นคง มั่งคั่ง ยั่งยืน ภายใต้หลักปรัชญา	(๕)
๕.๙ งบประมาณ มีความสอดคล้องกับเป้าหมาย (ผลผลิตของโครงการ)	(๕)
๕.๑๐ มีการประมาณการราคาถูกต้องตามหลักวิธีการงบประมาณ	(๕)
๕.๑๑ มีการกำหนดตัวชี้วัด (KPI) และสอดคล้องกับวัตถุประสงค์และผลคาดว่าจะได้รับ	(๕)
๕.๑๒ ผลที่คาดว่าจะได้รับ สอดคล้องกับวัตถุประสงค์	(๕)
รวมคะแนน	๑๐๐

แนวทางเบื้องต้นในการให้คะแนนแนวทางการพิจารณาการติดตามและประเมินผลโครงการ
เพื่อความสอดคล้องแผนพัฒนาท้องถิ่น (พ.ศ. ๒๕๖๑ - ๒๕๖๕) ขององค์กรปกครองส่วนท้องถิ่น

ประเด็น การพิจารณา	รายละเอียดหลักเกณฑ์	คะแนน เต็ม	คะแนน ที่ได้
๑. การสรุป สถานการณ์การ พัฒนา	เป็นการวิเคราะห์กรอบการจัดทำยุทธศาสตร์ขององค์กรปกครองส่วนท้องถิ่น (ใช้การวิเคราะห์ SWOT Analysis/Demand (Demand Analysis)/Global Demand และ Trend ปัจจัยและสถานการณ์การเปลี่ยนแปลงที่มีผลต่อการพัฒนา อย่างน้อยต้องประกอบด้วยวิเคราะห์ศักยภาพด้านเศรษฐกิจ, ด้านสังคม, ด้านทรัพยากรธรรมชาติและสิ่งแวดล้อม)	๑๐	
๒. การประเมินผลการ นำแผนพัฒนาท้องถิ่น สู่ปฏิบัติในเชิง ปริมาณ	๑) การควบคุมที่มีตัวเลขต่างๆ เพื่อนำมาใช้วัดผลในเชิงปริมาณ เช่น การวัดจำนวนโครงการ กิจกรรม งานต่างๆ ก็คือผลผลิตนั่นเองว่าเป็นไปตามที่ตั้งเป้าหมายเอาไว้หรือไม่จำนวนที่ดำเนินการจริงตามที่ได้กำหนดไว้เท่าไร จำนวนที่ไม่สามารถดำเนินการได้มีจำนวนเท่าไร สามารถอธิบายได้ตามหลักประสิทธิภาพ (Efficiency) ของการพัฒนาท้องถิ่นตามอำนาจหน้าที่ที่ได้กำหนดไว้ ๒) วิเคราะห์ผลกระทบ/สิ่งที่กระทบ (Impact) โครงการที่ดำเนินการในเชิงปริมาณ (Qualitative)	๑๐	
๓. การประเมินผลการ นำแผนพัฒนาท้องถิ่น สู่ปฏิบัติในเชิง คุณภาพ	๑) การประเมินประสิทธิผลของแผนพัฒนาในเชิงคุณภาพคือการนำเอาเทคนิคๆ มาใช้เพื่อวัดค่าภารกิจ โครงการ กิจกรรม งานต่างๆ ที่ดำเนินการในพื้นที่นั้นๆ ตรงต่อความต้องการของประชาชนหรือไม่และเป็นไปตามอำนาจหน้าที่หรือไม่ ประชาชนพึงพอใจหรือไม่ สิ่งของ วัสดุ ครุภัณฑ์ การดำเนินการต่างๆ มีสภาพหรือลักษณะถูกต้อง คงทน ถาวร สามารถใช้ได้ตามวัตถุประสงค์หรือไม่ ซึ่งเป็นไปตามหลักประสิทธิผล (Effectiveness) ผลการปฏิบัติราชการตามที่บรรลุวัตถุประสงค์ และเป้าหมายของแผนปฏิบัติราชการตามที่ได้รับงบประมาณมาดำเนินการ รวมถึงสามารถเทียบเคียงกับส่วนราชการหรือหน่วยงาน ๒) วิเคราะห์ผลกระทบ/สิ่งที่กระทบ (Impact) โครงการที่ดำเนินการในเชิงคุณภาพ (Qualitative)	๑๐	
๔. แผนงานและ ยุทธศาสตร์การพัฒนา	๑) วิเคราะห์แผนงาน งาน ที่เกิดจากด้านต่างๆ มีความสอดคล้องกับยุทธศาสตร์ขององค์กรปกครองส่วนท้องถิ่นในมิติต่างๆ จนนำไปสู่การจัดทำโครงการพัฒนาท้องถิ่นโดยใช้ SWOT Analysis/Demand (Demand Analysis)/Global Demand/Trend หรือหลักการบูรณาการ (Integration) กับองค์กรปกครองส่วนท้องถิ่นที่มีพื้นที่ติดต่อกัน ๒) วิเคราะห์แผนงาน งาน ที่เกิดจากด้านต่างๆ ที่สอดคล้องกับการแก้ไขปัญหาความยากจน หลักประชารัฐ	๑๐	

ประเด็น การพิจารณา	รายละเอียดหลักเกณฑ์	คะแนน เต็ม	คะแนน ที่ได้
๕. โครงการพัฒนา ๕.๑ ความชัดเจน ของชื่อโครงการ	ควรประกอบด้วยข้อมูลดังนี้ เป็นโครงการที่มีวัตถุประสงค์สนองต่อยุทธศาสตร์การพัฒนาขององค์กร ปกครองส่วนท้องถิ่นและดำเนินการเพื่อให้การพัฒนาบรรลุตามวิสัยทัศน์ ขององค์กรปกครองส่วนท้องถิ่นที่กำหนดไว้ ชื่อโครงการมีความชัดเจน มุ่งไปเรื่องใดเรื่องหนึ่ง อ่านแล้วเข้าใจได้ว่าจะพัฒนาอะไรในอนาคต	๖๐ (๕)	
๕.๒ กำหนด วัตถุประสงค์ สอดคล้องกับ โครงการ	มีวัตถุประสงค์ชัดเจน (clear objective) โครงการต้องกำหนด วัตถุประสงค์สอดคล้องกับความเป็นมาของโครงการ สอดคล้องกับ หลักการและเหตุผล วิธีการดำเนินงานต้องสอดคล้องกับวัตถุประสงค์ มี ความเป็นไปได้ชัดเจน มีลักษณะเฉพาะเจาะจง	(๕)	
๕.๓ เป้าหมาย (ผลผลิตของ โครงการ) มีความ ชัดเจนนำไปสู่การตั้ง งบประมาณได้ ถูกต้อง	สภาพที่อยากให้เกิดขึ้นในอนาคตเป็นทิศทางที่ต้องไปให้ถึงเป้าหมายต้อง ชัดเจน สามารถระบุจำนวนเท่าไร กลุ่มเป้าหมายคืออะไร มีผลผลิต อย่างไร กลุ่มเป้าหมาย พื้นที่ดำเนินงาน และระยะเวลาดำเนินงานอธิบาย ให้ชัดเจนว่าโครงการนี้จะทำที่ไหน เริ่มต้นในช่วงเวลาใดและจบลงเมื่อไร ใครคือกลุ่มเป้าหมายของโครงการ หากกลุ่มเป้าหมายมีหลายกลุ่ม ให้ บอกชัดเจนไปว่าใครคือกลุ่มเป้าหมายหลัก ใครคือกลุ่มเป้าหมายรอง	(๕)	
๕.๔ โครงการมีความ สอดคล้องกับแผน ยุทธศาสตร์ ๒๐ ปี	โครงการสอดคล้องกับ (๑) ความมั่นคง (๒) การสร้างความสามารถในการ แข่งขัน (๓) การพัฒนาเสริมสร้างศักยภาพคน (๔) การสร้างโอกาสความ เสมอภาคและเท่าเทียมกันทางสังคม (๕) การสร้างการเติบโตบนคุณภาพ ชีวิตที่เป็นมิตรต่อสิ่งแวดล้อม (๖) การปรับสมดุลและพัฒนาระบบการ บริหารจัดการภาครัฐ เพื่อให้เกิดความมั่นคง มั่งคั่ง ยั่งยืน	(๕)	
๕.๕ เป้าหมาย (ผลผลิตของ โครงการ) มีความ สอดคล้องกับ แผนพัฒนาเศรษฐกิจ และสังคมแห่งชาติ	โครงการมีความสอดคล้องแผนพัฒนาเศรษฐกิจและสังคมแห่งชาติฉบับที่ ๑๒ โดย (๑) ยึดหลักปรัชญาเศรษฐกิจพอเพียง (๒) ยึดคนเป็นศูนย์กลาง พัฒนา (๓) ยึดวิสัยทัศน์ภายใต้ยุทธศาสตร์ชาติ ๒๐ ปี (๔) ยึดเป้าหมาย อนาคตประเทศไทย ๒๕๗๙ (๕) ยึดหลักการนำไปสู่ปฏิบัติให้เกิดผล สัมฤทธิ์อย่างจริงจังใน ๕ ปีที่ต่อ ยอดไปสู่ผลสัมฤทธิ์ที่เป็นเป้าหมายระยะ ยาว ภายใต้แนวทางการพัฒนา (๑) การยกระดับศักยภาพการแข่งขันและ การหลุดพ้นกับดักรายได้ปานกลางสู่รายได้สูง (๒) การพัฒนาศักยภาพคน ตามช่วงวัยและการปฏิรูประบบเพื่อสร้างสังคมสูงวัยอย่างมีคุณภาพ (๓) การลดความเหลื่อมล้ำทางสังคม (๔) การรองรับการเชื่อมโยงภูมิภาคและ ความเป็นเมือง (๕) การสร้างความเจริญเติบโตทางเศรษฐกิจและสังคม อย่างเป็นมิตรกับสิ่งแวดล้อม (๖) การบริหารราชการแผ่นดินที่มี ประสิทธิภาพ	(๕)	

ประเด็น การพิจารณา	รายละเอียดหลักเกณฑ์	คะแนน เต็ม	คะแนน ที่ได้
๕.๖ โครงการมีความ สอดคล้อง	โครงการมีลักษณะหรือสอดคล้องกับการปรับเปลี่ยนโครงสร้างเศรษฐกิจ ไปสู่ Value-Based Economy หรือเศรษฐกิจที่ขับเคลื่อนด้วยนวัตกรรม ทำน้อย ได้มาก เช่น (๑) เปลี่ยนจากการผลิตสินค้า โภคภัณฑ์ไปสู่สินค้า เชิงนวัตกรรม (๒) เปลี่ยนจากการขับเคลื่อนประเทศด้วย ภาคอุตสาหกรรม ไปสู่การขับเคลื่อนด้วยเทคโนโลยี ความคิดสร้างสรรค์ และนวัตกรรม (๓) เปลี่ยนจากการเน้นภาคการผลิตสินค้าไปสู่การเน้น ภาคบริการมากขึ้น รวมถึงโครงการที่เติมเต็มด้วยวิทยาการ ความคิด สร้างสรรค์ นวัตกรรม วิทยาศาสตร์ เทคโนโลยี และการวิจัยและพัฒนา แล้วต่อยอดความได้เปรียบเชิงเปรียบเทียบ เช่น ด้านการเกษตร เทคโนโลยีชีวภาพ สาธารณสุข วัฒนธรรม ฯลฯ	(๕)	๕
๕.๗ โครงการ สอดคล้องกับ ยุทธศาสตร์จังหวัด	โครงการพัฒนาท้องถิ่นมีความสอดคล้องกับห้วงระยะเวลาของ แผนพัฒนาจังหวัดที่ได้กำเนิดขึ้น เพื่อขับเคลื่อนการพัฒนาท้องถิ่นเหมือน หนึ่งการขับเคลื่อนการพัฒนาจังหวัด ซึ่งไม่สามารถแยกส่วนใดส่วนหนึ่ง ออกจากกันได้ นอกจากนี้โครงการพัฒนาท้องถิ่นต้องเป็นโครงการ เชื่อมต่อหรือเดินทางไปด้วยกันกับยุทธศาสตร์จังหวัดที่ได้กำหนดขึ้นเป็น ปัจจุบัน	(๕)	๕
๕.๘ โครงการแก้ไข ปัญหาความยากจน หรือการเสริมสร้างให้ ประเทศชาติมั่นคง มั่งคั่ง ยั่งยืน ภายใต้ หลักปรัชญา ๕.๙ งบประมาณมี ความสอดคล้องกับ เป้าหมาย(ผลผลิต ของโครงการ)	เป็นโครงการที่ดำเนินการภายใต้พื้นฐานความพอเพียงที่ประชาชน ดำเนินการเองหรือร่วมดำเนินการ เป็นโครงการต่อยอดและขยายได้ เป็น โครงการที่ประชาชนต้องการเพื่อให้เกิดความยั่งยืน ซึ่งมีลักษณะที่จะให้ ท้องถิ่นมีความมั่นคง มั่งคั่ง ยั่งยืน เป็นท้องถิ่นที่พัฒนาแล้วด้วยการ พัฒนาปรัชญาเศรษฐกิจพอเพียง	(๕)	๕
๕.๑๐ มีการประมาณ การราคาถูกต้องตาม หลักวิธีการ งบประมาณ	งบประมาณโครงการพัฒนาจะต้องคำนึงถึงหลักสำคัญ ๕ ประการในการ จัดทำโครงการได้แก่ (๑) ความประหยัด (Economy) (๒) ความมี ประสิทธิภาพ (Efficiency) (๓) ความมีประสิทธิภาพ (Effectiveness) (๔) ความยุติธรรม (Equity) (๕) ความโปร่งใส (Transparency)	(๕)	๕
	การประมาณราคาเพื่อการพัฒนาต้องให้สอดคล้องกับโครงการถูกต้อง ตามหลักวิชาการทางช่าง หลักของราคากลาง ราคากลางท้องถิ่น มีความ โปร่งใสในการกำหนดราคาและตรวจสอบในเชิงประจักษ์	(๕)	๕

ประเด็น การพิจารณา	รายละเอียดหลักเกณฑ์	คะแนน เต็ม	คะแนน ที่ได้
๕.๑๑ มีการกำหนดตัวชี้วัดผลงาน (KPI) และ สอดคล้องกับ วัตถุประสงค์และผลที่ คาดว่าจะได้รับ	มีการกำหนดตัวชี้วัดผลงาน (Key Performance Indicator : KPI) ที่สามารถวัดได้ (measurable) ใช้บอกประสิทธิผล (effectiveness) ใช้บอกประสิทธิภาพ (efficiency) ได้ เช่น การกำหนดความพึงพอใจ การกำหนดร้อยละ การกำหนดอันเกิดจากผลของ วัตถุประสงค์ที่เกิดที่สิ่งที่ได้รับ (การคาดการณ์ คาดว่าจะได้รับ)	(๕)	
๕.๑๒ ผลที่คาดว่าจะ ได้รับสอดคล้องกับ วัตถุประสงค์	ผลที่ได้รับเป็นสิ่งที่เกิดขึ้นได้จริงจากการดำเนินการตามโครงการ พัฒนาซึ่งสอดคล้องกับวัตถุประสงค์ที่ตั้งไว้ การได้ผลหรือผลที่ เกิดขึ้นจะต้องเท่ากับวัตถุประสงค์หรือมากกว่าวัตถุประสงค์ ซึ่งการ เขียนวัตถุประสงค์ควรคำนึงถึง (๑) ความเป็นไปได้และมีความ เฉพาะเจาะจง ในการดำเนินงานตามโครงการ (๒) วัดและ ประเมินผลระดับของความสำเร็จได้ (๓) ระบุสิ่งที่ต้องการดำเนินงาน อย่างชัดเจนและเฉพาะเจาะจงมากที่สุดและสามารถปฏิบัติได้ (๔) เป็นเหตุเป็นผล สอดคล้องกับความเป็นจริง (๕) ส่งผลต่อการบ่ง บอเวลาได้	(๕)	
รวมคะแนน		๑๐๐	

๔.๓ สรุปผลการพัฒนาท้องถิ่น

ในการจัดทำแผนพัฒนาท้องถิ่น (พ.ศ. ๒๕๖๑ – ๒๕๖๕) ขององค์กรปกครองส่วนท้องถิ่น เพื่อใช้เป็นเครื่องมือในการพัฒนา เป็นแนวทางในการบริหารพัฒนาท้องถิ่นให้บรรลุตามวัตถุประสงค์และ เป้าหมาย เกิดประสิทธิภาพประสิทธิผลสูงสุดในการแก้ไขปัญหาของประชาชน ก่อให้เกิดประโยชน์และ สามารถตอบสนองความต้องการพัฒนาของประชาชน โดยพิจารณาบรรจุโครงการในงบประมาณรายจ่าย ประจำปี งบประมาณรายจ่ายเพิ่มเติม และงบประมาณจากเงินสะสม โดยจะต้องมีการติดตามและ ประเมินผลแผนพัฒนาตามระเบียบกระทรวงมหาดไทย ว่าด้วยการจัดทำแผนพัฒนาขององค์กรปกครอง ส่วนท้องถิ่น พ.ศ. ๒๕๔๘ และที่แก้ไขเพิ่มเติมถึง (ฉบับที่ ๓) พ.ศ. ๒๕๖๑ เป็นการสรุปผลในภาพรวมของ ท้องถิ่น เป็นการติดตามผลการนำยุทธศาสตร์ขององค์กรปกครองส่วนท้องถิ่น ว่าเกิดผลทั้งในเชิงปริมาณ และเชิงคุณภาพ อย่างไร ซึ่งสามารถวัดผลได้ทั้งเชิงสถิติต่างๆ ได้ ดังนี้

๑) การวัดผลในเชิงปริมาณและเชิงคุณภาพ

(๑) การวัดผลในเชิงปริมาณ

การวัดผลในเชิงปริมาณ (quantitative measurement) เป็นการวัดที่ตรงไปตรงมา (objective) โดยไม่เอาความรู้สึกเข้าไปเกี่ยวข้อง การวัดจะออกมาเป็นตัวเลข เช่น นาย ก. อายุ ๖๔ สูง ๑๖๘ น้ำหนัก ๘๖ ไม่ว่าใครจะมองว่า นาย ก. แก่หรือไม่แก่ เตี้ยหรือสูง อ้วนหรือผอม ตัวเลขนี้ก็จะ เป็น อย่างนี้ไม่ว่าใครจะเป็นคนวัดก็ตาม เพราะตัวเลขมาจากตัวนาย ก. ที่เป็น object ให้วัดจึงเรียกว่า objective. คือเป็นไปตามสิ่งที่วัดไม่ขึ้นอยู่กับคนวัดตัวชี้วัดเชิงปริมาณ หมายถึง ความสำเร็จตาม วัตถุประสงค์ของโครงการที่สามารถวัดได้ในเชิงตัวเลขกับความสำเร็จ โดยจะระบุตัวเลขตามหน่วยที่ ต้องการ เช่น จำนวน ความถี่ ร้อยละ ระยะเวลา อัตราส่วน เช่น มีบุคลากรเข้าร่วมสัมมนา ๕๐ คน ผลิตสื่อ

การสอนจำนวน ๓ รายวิชา/ภาคการศึกษา ฯลฯเชิงปริมาณ ตัวอย่างเช่น มีนักศึกษาเข้าร่วมโครงการไม่น้อยกว่า ๘๐ คน จากกลุ่มเป้าหมายทั้งสิ้น ๑๐๐ คน คิดเป็นร้อยละ ๘๐

(๒) การวัดผลในเชิงคุณภาพ

การวัดผลเชิงคุณภาพ (qualitative measurement) เป็นการวัดโดยอาศัยความรู้สึกของคนที่ประเมินสิ่งใดสิ่งหนึ่งตามความรู้สึกของตัวเอง (subjective) ดังนั้น คุณ เอ อาจจะบอกว่า นาย ก. แก่ คุณ บี อาจจะบอกว่ายังไม่แก่ คุณ เอ อาจจะบอกว่า นาย ก. เตี้ย คุณ บี อาจจะบอกว่า สันทัด คุณ X อาจจะบอกว่า นาย ก. อ้วนมาก คุณ Y อาจจะบอกว่า นาย ก. เฉลและแล้ว จะเห็นได้ว่าการวัดแบบนี้ผลการวัดจะไม่ใช่ตัวเลข แต่จะเป็นคำคุณศัพท์ (adjective) ที่แต่ละคนใช้บรรยายผลการประเมิน นาย ก. คำตอบเป็นไปตามผู้ประเมิน (ประธาน หรือ subject ของประโยค จึงเรียกว่าเป็นการวัดแบบ subjective. เป็นไปตามความรู้สึกของผู้ประเมินตัวชี้วัดเชิงคุณภาพ หมายถึง การวัดความสำเร็จที่ปรากฏเป็นเชิงปริมาณว่ามีคุณภาพระดับไหน อย่างไร เช่น ระดับความรู้ ความสามารถ ความสมบูรณ์ ความน่าสนใจ ความน่าเชื่อถือ ความสวยงาม ความคงทนถาวร การได้รับการยอมรับ ความพึงพอใจ ฯลฯ เชิงคุณภาพ ตัวอย่างเช่น

- ผู้เข้าร่วมโครงการ มีความรู้ความเข้าใจ ไม่น้อยกว่าร้อยละ ๘๐
- ผู้เข้าร่วมโครงการ มีความพึงพอใจในภาพรวม ไม่น้อยกว่าร้อยละ ๘๐
- ผู้เข้าร่วมโครงการนำความรู้ไปประยุกต์ใช้ ไม่น้อยกว่าร้อยละ ๗๕

การวัดผลในเชิงปริมาณและเชิงคุณภาพ ทำได้โดยใช้แบบสำหรับการติดตามและประเมินผลปริมาณและเชิงคุณภาพ เช่น แบบตัวบ่งชี้การปฏิบัติงาน (Performance Indicators) แบบบัตรคะแนน (Scorecard Model) หรือ Scorecard Model ของ Kaplan & Norton แบบมุ่งวัดผลสัมฤทธิ์ (Result Framework Model) แบบเชิงเหตุผล (Logical Model) ตัวแบบเชิงเหตุผล แบบวัดกระบวนการปฏิบัติงาน (Process Performance Measurement System) ระบบการวัดกระบวนการปฏิบัติงาน หรือ PPMS แบบการประเมินโดยใช้วิธีการแก้ปัญหาหรือเรียนรู้จากปัญหาที่เกิดขึ้นหรือ Problem-Solving Method แบบการประเมินแบบมีส่วนร่วม (Participation Methods) แบบการประเมินผลกระทบ (Impact Evaluation) แบบประเมินความเสี่ยง (Risk Assessment Model) แบบการประเมินตนเอง (Self-assessment Model) และแบบอื่นๆ ที่องค์กรปกครองส่วนท้องถิ่นกำหนดขึ้นทั้งนี้ต้องอยู่ภายใต้กรอบแบบประเมินที่กล่าวมาข้างต้น หรือเป็นแบบผสมก็ได้

๔.๔ ข้อเสนอแนะในการจัดทำแผนพัฒนาท้องถิ่นในอนาคต

๔.๔.๑ ผลกระทบนำไปสู่ออนาคต

(๑) ปัญหาสาธารณสุขต่างๆ ที่เกิดขึ้นในองค์กรปกครองส่วนท้องถิ่น อันได้แก่ ภัยแล้ง วาตภัย น้ำท่วม อัคคีภัย ที่เกิดขึ้นและส่งผลกระทบต่อประชาชนในพื้นที่เกิดความเสียหายทั้งชีวิตและทรัพย์สิน แนวทางการแก้ไข คือพิจารณาวางแผนการดำเนินการป้องกันก่อนเกิดเหตุ ระหว่างเกิดเหตุ หลังเกิดเหตุ บรรจุแผนงาน โครงการ กิจกรรม การให้ความช่วยเหลือต่างๆ จัดตั้งศูนย์ช่วยเหลือประชาชนขององค์กรปกครองส่วนท้องถิ่น เพื่อสามารถดำเนินการได้ทันทั่วทั้ง

(๒) ปัญหาโรคระบาดที่เกิดจากคน เกิดจากสัตว์ ที่ส่งผลอันตราย หรือคร่าต่อชีวิตประชาชน และสัตว์ต่างๆ ในตำบล ซึ่งได้แก่ โรคไข้หวัดใหญ่ ไข้หวัดนก โรคมือ เท้า ปาก ที่เกิดขึ้นกับเด็กๆ โรคพิษสุนัขบ้า แนวทางการแก้ไขปัญหา คือ ฝึกอบรม ประชาสัมพันธ์ รมรงค์การป้องกัน ลงพื้นที่รับบริการเกิดโรคระบาด การทำลาย การรักษา

(๓) ปัญหาประชาชนมีรายได้น้อย การศึกษาต่ำ ประชาชนในตำบลยังมีคนรายได้น้อย มีหนี้สินเยอะ ไม่เพียงพอในการดำรงชีวิต ค่าครองชีพสูง แนวทางการแก้ไขปัญหา ให้ความรู้เกี่ยวกับการประกอบอาชีพ สาธิตการประกอบอาชีพ ช่วยเหลือประชาชนซ่อมแซมบ้านคนจน ผู้มีรายได้น้อย ส่งเสริมด้านการศึกษาโดยการจัดบริการสาธารณสุขด้านการศึกษา การจัดตั้งศูนย์พัฒนาเด็กเล็ก สนับสนุนกิจกรรมต่างๆ ให้กับเด็กนักเรียน จ้างเด็กนักเรียนในช่วงปิดภาคเรียนเพื่อมีรายได้

(๔) ปัญหายาเสพติดในตำบล เพื่อเป็นการป้องกันไม่ใช้ยาสูบ และประชาชนมีส่วนเกี่ยวข้องกับยาเสพติด มีแนวทางการป้องกัน คือรณรงค์ป้องกันและให้ความรู้กับประชาชนได้ทราบถึงโทษของยาเสพติด

(๕) ปัญหาการสัญจรไปมาของประชาชนในตำบล เนื่องจากในตำบลด้านโครงสร้างพื้นฐาน เส้นทางคมนาคมบางหมู่บ้านยังเป็น ถนนดิน ถนนลูกรัง ช่วงฤดูฝนถนนลื่น เป็นหลุมเป็นบ่อ เกิดปัญหาในการสัญจรไปมาของประชาชน เสี่ยงต่อการเกิดอุบัติเหตุ การคมนาคมล่าช้า แนวทางการแก้ไขคือ จัดทำแผนงาน โครงการก่อสร้างถนนในเส้นทางสำคัญ พิจารณาเสนอสนับสนุนจากหน่วยงานอื่น

๔.๔.๒ ข้อเสนอแนะ ผลจากการพัฒนา

(๑) การจัดทำแผนพัฒนาท้องถิ่นห้าปีควรพิจารณาใช้ประเด็นยุทธศาสตร์การพัฒนาเป็นกรอบในการจัดทำแผนพัฒนาท้องถิ่นห้าปีและให้มีความสอดคล้องกัน

(๒) การจัดทำแผนพัฒนาท้องถิ่นห้าปีควรพิจารณางบประมาณและคำนึงถึงสถานะทางการคลังในการพิจารณาโครงการ/กิจกรรมที่จะบรรจุในแผนพัฒนาท้องถิ่นห้าปี

(๓) ควรเร่งรัดให้มีการดำเนินโครงการ/กิจกรรม ที่ตั้งในข้อบัญญัติงบประมาณรายจ่ายให้สามารถดำเนินการได้ในปีงบประมาณนั้น

(๔) องค์การบริหารส่วนตำบล ควรพิจารณาตั้งงบประมาณให้เพียงพอและเหมาะสมกับกับภารกิจแต่ละด้านที่จะต้องดำเนินการซึ่งจะช่วยลดปัญหาในการโอนเพิ่ม โอนลด โอนตั้งจ่ายรายการใหม่